

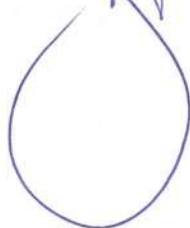

DIGITALIZADO  
R2 TECNOLOGIA  
(86) 3234-2934



## C A P A

### **PROCESSO LICITATÓRIO Nº 013/2021 PROC. ADM. Nº 01.01.0200.2021**

**Modalidade: TOMADA DE PREÇO**

**ABERTURA: 16 de Julho de 2021, às 08:30 horas**

**Objeto: Contratação de empresa especializada na execução dos Serviços de Reforma da Unidade Escolar Acelino da Silva de interesse da Secretaria Municipal de Educação.**

### **VENCEDOR(ES) DO CERTAME**



## TERMO DE ABERTURA DE PROCESSO

Em **06 de Maio de 2021**, procedeu-se a abertura do **processo administrativo nº 0101.0200.2021**, que tem por objeto a Contratação de empresa especializada na execução dos Serviços de Reforma da Unidade Escolar Acelino da Silva de interesse da Secretaria Municipal de Educação.

Chapadinho - MA, 06 de Maio de 2021.





## SOLICITAÇÃO DE DESPESA

Ao Senhor  
**Thiago Alves dos Santos**  
**Secretário Municipal de Licitações e Compras**

Prezado Senhor,

Venho por meio deste encaminhar a Vossa Senhoria nossa solicitação para contratação de empresa especializada na execução dos Serviços de Reforma da Unidade Escolar Acelino da Silva de interesse da Secretaria Municipal de Educação, para que seja realizado as cabíveis providências necessárias, em conformidade com a Lei 8.666/93.

Chapadinho (MA), 07 de Maio de 2021.

Atenciosamente,

**Nara da Silva Macedo**  
Secretária Municipal de Educação

Prefeitura Mun. de Chapadinho  
Nara da Silva Macedo  
Secretária Municipal de Educação



ESTADO DO MARANHÃO  
PREFEITURA MUNICIPAL DE CHAPADINHA  
SECRETARIA MUNICIPAL DE INFRAESTRUTURA E URBANISMO

**PROJETO DE REFORMA DA U.E ACELINO DA  
SILVA**

**CHAPADINHA - MA / BAIRRO: FONTE DO MATO**

**Chapadinda- MA**

**MAIO /2021**



ESTADO DO MARANHÃO  
PREFEITURA MUNICIPAL DE CHAPADINHA  
SECRETARIA MUNICIPAL DE INFRAESTRUTURA E URBANISMO

## SUMÁRIO

**I-MEMORIAL DESCRITO E ESPECIFICAÇÕES TÉCNICAS**

**II -ORÇAMENTO E CRONOGRAMA FÍSICO-FINANCEIRO**

**III – PLANTAS E ANEXOS**



ESTADO DO MARANHÃO  
PREFEITURA MUNICIPAL DE CHAPADINHA  
SECRETARIA MUNICIPAL DE INFRAESTRUTURA E URBANISMO

**MEMORIAL DESCRITIVO E  
ESPECIFICAÇÕES TÉCNICAS**



ESTADO DO MARANHÃO  
PREFEITURA MUNICIPAL DE CHAPADINHA  
SECRETARIA MUNICIPAL DE INFRAESTRUTURA E URBANISMO

**OBRA:**

Projeto de Reforma da U.E Acelino da Silva.

**ENDEREÇO:**

Rua do Mato, S/N, Fonte do Mato, Chapadinho – MA

**RESPONSÁVEL TÉCNICO:**

Engenheiro Civil – Edvaldo Paz Nunes, CREA – MA 110313774-3

Engenheiro Civil – Fernando Franklin da Silva, CREA – MA 111888507-4



## Sumário

1.0	INTRODUÇÃO.....	3
1.1	OBJETIVO DO DOCUMENTO.....	3
2.0	ARQUITETURA.....	3
2.1	CONSIDERAÇÕES GERAIS.....	3
2.2	SISTEMAS CONSTRUTIVOS.....	3
3.0	SERVIÇOS PRELIMINARES.....	4
3.1	PLACA DA OBRA.....	4
3.2	DEMOLIÇÕES, REMOÇÕES E RETIRADAS.....	4
3.3	MOVIMENTAÇÕES DE SOLO.....	4
4.0	ESTRUTURAL.....	5
4.1	SAPATAS.....	5
4.1.1	PILARES E VIGAS.....	5
4.1.2	LAJE TÉCNICA.....	5
5.0	ALVENARIA E VEDAÇÕES.....	5
5.1	MURO DE CONTORNO.....	5
5.1.1	PILARES.....	6
5.1.2	CINTA DE AMARRAÇÃO SUPERIOR.....	6
6.0	COBERTURA.....	6
6.1	COBERTURA CERÂMICA.....	6
6.2	COBERTURA METÁLICA.....	6
7.0	PAVIMENTAÇÃO.....	6
8.0	INSTALAÇÕES SANITÁRIAS.....	7
8.1	ESGOTO.....	7
9.0	INSTALAÇÕES HIDRÁULICAS.....	7
9.1	ÁGUA FRIA.....	7
9.1.1	LOUÇAS, ACESSÓRIOS E METAIS.....	8
9.1.2	ÁGUAS PLUVIAIS.....	8
10.0	INSTALAÇÕES ELÉTRICAS.....	8
10.1	QUADROS E DISJUNTORES.....	8
10.1.2	CABOS E ELETRODUTOS.....	9
10.1.3	PONTOS DE TOMADA E ILUMINAÇÃO.....	9
10.2	SISTEMA DE REFRIGERAÇÃO.....	10
11.0	INSTALAÇÕES DE COMBATE À INCÊNDIO E PÂNICO.....	11
12.0	REVESTIMENTO DE PAREDES.....	11
13.0	PISO.....	11
14.0	ESQUADRIAS.....	12
14.1	PORTAS.....	12
14.1.1	JANELAS.....	12
15.0	PINTURA.....	13
15.1	PINTURA INTERNA.....	13
15.1.1	PINTURA EXTERNA.....	13
15.1.2	PINTURA DE ESQUADRIAS.....	13
16.0	SERVIÇOS FINAIS.....	13

## 1.0 INTRODUÇÃO

### 1.1 OBJETIVO DO DOCUMENTO

O memorial descritivo, como parte integrante de um projeto, tem a finalidade de caracterizar criteriosamente todos os materiais e componentes envolvidos, bem como a sistemática construtiva utilizada, constam no presente memorial a descrição dos elementos constituintes do projeto arquitetônico, com suas respectivas sequências executivas e especificações.

## 2.0 ARQUITETURA

### 2.1 CONSIDERAÇÕES GERAIS

Trata-se do projeto de reforma da Unidade Escolar Acelino da Silva, na cidade de Chapadinho, Maranhão. O referido projeto apresenta área total construída de 572,98m<sup>2</sup>, perímetro de 97,58m, com taxa de ocupação de 84,94%.

Todos os materiais a serem utilizados na obra devem ser de qualidade e satisfazer rigorosamente todas as especificações contidas neste memorial e respectivos projetos.

### 2.2 SISTEMAS CONSTRUTIVOS

A reforma segue o sistema construtivo de paredes em alvenaria de blocos cerâmicos, emassadas e pintadas, cobertura telha cerâmica, instalações elétricas, esquadrias em madeira e metálicas, piso cerâmico, pintura látex PVA nas paredes internas e látex acrílica em paredes externas, pintura esmalte fosco em esquadrias de madeira e pintura esmalte sintético brilhante em esquadrias metálicas e limpeza final da obra.

Todos os serviços serão executados segundo as normas técnicas e especificações.

Os projetos, a execução e a fiscalização da obra deverão possuir registro no Conselho Regional de Engenharia e Agronomia (CREA) ou Conselho de Arquitetura e Urbanismo (CAU), assim como nos demais órgãos necessários à legalização da obra.

Edvaldo Paz Nunes  
CREANAC 110.313.774-3  
Engenheiro Civil



### 3.0 SERVIÇOS PRELIMINARES

#### 3.1 PLACA DA OBRA

No empreendimento deverá ser fixada em um local visível e de acordo com as normas do CREA-MA, uma placa de identificação nas dimensões 1,50x2,00m, confeccionada em material resistente às intempéries, contendo informações relativas à obra e a placa deverá ser instalada em local de fácil visibilidade e o fornecimento, serviços de instalação e manutenção durante a execução da obra serão atribuídos ao Empreiteiro. Será instalada uma placa para todo o projeto.

#### 3.2 DEMOLIÇÕES, REMOÇÕES E RETIRADAS

As demolições de componentes, principalmente, elementos de vedação vertical, devem ser cuidadosamente feitas, após consulta ao projeto existente. A demolição de vedações, deve levar em consideração o projeto, evitando-se danos e comprometimento da estrutura.

Será demolida paredes de alvenaria de bloco cerâmico, reboco e revestimento cerâmico, todas de forma manual. Será executada a remoção de portas de madeira, esquadrias, retirada e recolocação de ripas, caibros e telhas cerâmicas, retirada de calha de zinco, retirada com substituição de louças e metais, e retirada da caixa d'água.

#### 3.3 MOVIMENTAÇÕES DE SOLO

Para levantamento dos volumes de terra a serem escavados e/ou aterrados, devem ser utilizados os níveis referentes ao projeto arquitetônico da edificação bem como o nível atual da edificação.

A determinação dos volumes deverá ser realizada através de seções espaçadas entre si, tanto na direção vertical quanto horizontal. O volume de aterro deverá incluir os aterros necessários para a implantação da obra, bem como o aterro do caixão os serviços de escavação de valas para infraestrutura do prédio, aterro e reaterro, todos de forma manual.

  
Edvaldo F. Nunes  
CREANAC 110.313.774-3  
Engenheiro Civil

ESTADO DO MARANHÃO  
PREFEITURA MUNICIPAL DE CHAPADINHA  
SECRETARIA MUNICIPAL DE INFRAESTRUTURA E URBANISMO**4.0 ESTRUTURAL****4.1 SAPATAS**

Utilizará serviços de lastro de concreto magro E=3cm, fabricação, montagem e desmontagem de fôrmas para blocos em chapa de madeira compensada E=17mm, com armação de aço CA-50 de 10mm, executado com concreto FCK=30MPa, preparo mecânico com betoneira e lançado com uso de jericá, conforme descrito na planilha orçamentaria.

**4.1.1 PILARES E VIGAS**

As formas dos pilares e vigas deverão ser apuradas e escoradas apropriadamente, utilizando-se madeira de qualidade, sem a presença de desvios dimensionais, fendas, arqueamento, encurvamento, perfuração por insetos ou podridão, montagem e desmontagem de fôrmas para pilares em chapa de madeira compensada E=17mm, com armação de aço CA-50 de 10mm e estribos de aço CA-60 de 5mm, executado com concreto FCK=30MPa, preparo mecânico com betoneira e lançado com uso de balde, conforme descrito na planilha orçamentaria.

**4.1.2 LAJE TÉCNICA**

Será realizado os serviços de fabricação, montagem e concretagem de laje pré-moldadas (lajota e vigota) para o recebimento de uma caixa d'água de 2.000 L.

**5.0 ALVENARIA E VEDAÇÕES**

Tijolos cerâmicos de seis furos 9x19x14cm, de primeira qualidade, leves, sonoros, duros, com as faces planas, cor uniforme; os serviços de alvenaria de vedação de blocos cerâmicos, descritos acima com argamassa de assentamento com preparo manual.

**5.1 MURO DE CONTORNO**

Execução de muro de alvenaria com tijolos cerâmicos 9x19x14cm, de primeira qualidade, leves, sonoros, duros, com as faces planas, cor uniforme. Preparo da argamassa de assentamento em betoneira.



### 5.1.1 PILARES

As formas dos pilares deverão ser apuradas e escoradas apropriadamente, utilizando-se madeira de qualidade, sem a presença de desvios dimensionais, fendas, arqueamento, encurvamento, perfuração por insetos ou podridão, montagem e desmontagem de fôrmas para pilares em chapa de madeira compensada E=17mm, com armação de aço CA-50 de 10mm e estribos de aço CA- 60 de 5mm, executado com concreto FCK=25MPA, preparo mecânico com betoneira e lançado com uso de balde, conforme descrito na planilha orçamentaria.

### 5.1.2 CINTA DE AMARRAÇÃO SUPERIOR

Fabricação, montagem e desmontagem de fôrmas para vigas em chapa de madeira compensada E=17mm, com armação de aço CA-50 de 8mm e estribos de aço CA- 60 de 5mm, executado com concreto FCK=25Mpa, preparo mecânico com betoneira e lançado com uso de balde, conforme descrito na planilha orçamentaria.

## 6.0 COBERTURA

### 6.1 COBERTURA CERÂMICA

Uma parte correspondente a 13,38% da cobertura total será executada um telhamento com telha cerâmica capa-canal do tipo colonial, com telha cerâmica com inclinação de 25%, e fixação de cumeeira para telhas cerâmicas, será executado também o serviço de redirecionamento de retelhamento em 64,62% com telha cerâmica com inclinação a 25% existentes na edificação. Será executado a instalação de calhas em chapa de aço galvanizado com desenvolvimento de 100cm.

### 6.2 COBERTURA METÁLICA

Utilização de telhas metálica em chapa de aço galvanizado e inclinação de 5%. Instalação de estrutura metálica em tubos para o suporte da cobertura e instalação de chapa de alumínio substituindo a platibanda de acordo com o projeto.

## 7.0 PAVIMENTAÇÃO

Execução de passeio (calçada) com concreto moldado in loco E=10cm, e contrapiso em argamassa E=2cm, estrutura armada.



## 8.0 INSTALAÇÕES SANITÁRIAS

A execução dos serviços deverá atender às prescrições contidas nas normas da ABNT, as especificações e ao projeto específico, além das recomendações e prescrições dos fabricantes para os diversos materiais.

Na execução dos serviços serão utilizados materiais que ofereçam garantia de bom funcionamento além de mão de obra capacitada.

As instalações de esgoto deverão obedecer às seguintes prescrições:

- Facilidade de inspeção;
- Declividade contínua e alinhamentos perfeitos entre caixas de inspeção;
- Declividade mínima de 2% para tubos com diâmetro nominal igual ou inferior a 75 mm e de 1% para tubos com diâmetro nominal superior a 100 mm;
- As ligações entre segmentos de tubulação deverão ocorrer nas caixas de passagens ou através de peças especiais;
- As tubulações e conexões serão em PVC para esgoto soldável, obedecendo aos diâmetros especificados em projeto.

Durante a construção e até a montagem dos aparelhos, as extremidades livres das canalizações serão vedadas com bujões rosqueados ou plugues convenientemente apertados, não sendo admitido para tal fim, o uso de buchas de madeira ou papel.

### 8.1 ESGOTO

Deverá ser executado fossa séptica e sumidouros em anéis de concreto armado, dimensionados para 100 pessoas (contribuintes), tendo por objetivo armazenar os esgotos por um determinado período de tempo, deverá ser executado por um profissional da área, dimensionada para um intervalo de limpeza de 4 anos.

## 9.0 INSTALAÇÕES HIDRÁULICAS

### 9.1 ÁGUA FRIA

Deverá ser executado a colocação de caixa d'água de polietileno de 2.000L, com todos os seus acessórios para o seu devido funcionamento.

### 9.1.1 LOUÇAS, ACESSÓRIOS E METAIS

Assentamento de lavatório, engastado na alvenaria conforme projeto arquitetônico.

Deverá ser instalada bacia de louça com caixa acoplada da cor branca, após a colocação as mesmas e acessórios, deverá ser verificado o funcionamento da instalação, o vaso sanitário deverá ser fixado com parafusos fornecidos pelos fabricantes além de rejuntamento entre a bacia e o piso para acabamento final.

Deverão ser instalados acessórios nos banheiros como sifão de plástico, engaste PVC para as bacias sanitárias e torneiras, assentos sanitários convencionais, válvula de plástico, torneira plástica e dispenser de papel, todos os acessórios deverão ser executados de acordo com as normas dos fabricantes.

Será instalado um banheiro PNE destinado para cadeirantes, contendo uma bacia sanitária para cadeirante fixada com parafusos e rejuntada no piso, além de conter barras de apoio em aço inox de 60 e 80 cm que deveram ser fixadas nas paredes, deverá apresentar uma válvula de descarga ½ com acabamento metálico cromado.

### 9.1.2 ÁGUAS PLUVIAIS

Serão fixados tubos de PVC de 100mm ao longo da calha para fazer a captação correta das águas pluviais.

## 10.0 INSTALAÇÕES ELÉTRICAS

### 10.1 QUADRO E DISJUNTORES

Os quadros de medição geral de energia para 1 medidor de sobrepor, distribuição de luz e força serão de chapa de aço, equipadas com disjuntores termomagnéticos, serão instalados disjuntores de 50A e 10A, com o dispositivo de proteção contra surto de tensão DPS.

O quadro de medição deverá possuir aterramento com 03 hastes 3/4" x 2,40 m. No caso de ligação em linha aberta (fora de dutos), obrigatoriamente os fios deverão ser fixados através de clites (isoladores).



### 10.1.2 CABOS E ELETRODUTOS

Instalação de eletrodutos flexíveis corrugados 25mm (3/4), cabo de cobre flexível isolados de 1,5mm<sup>2</sup> e 2,5mm<sup>2</sup>.

### 10.1.3 PONTOS DE TOMADA E ILUMINAÇÃO

Ponto de iluminação residência, incluindo interruptor simples, caixa elétrica, eletroduto, cabo, rasgo, quebra e chumbamento.

Ponto de tomada residência, incluindo tomada 10A/250v, caixa elétrica, eletroduto, cabo, rasgo, quebra e chumbamento.

Luminárias tipo plafon/plafonier de potência máxima de 6W e lâmpadas de LED com potência máxima de 6W, luz branca, fornecimento e instalação. Luminária tubular com lâmpada de potência máxima de 20W.

Independente do aspecto estético desejado serão observadas as seguintes recomendações:

- Os aparelhos destinados a ficarem embutidos, devem ser construídos de material incombustível e que não sejam danificados sob condições normais de serviço.

- Aparelhos destinados a funcionarem expostos ao tempo ou em locais úmidos, devem ser construídos de forma a impedir a penetração da umidade em eletroduto, lâmpada, porta lâmpada e demais componentes elétricos.

Todo aparelho deve apresentar marcado em local visível as seguintes informações:

- Nome do fabricante ou marca registrada
- Tensão de alimentação
- Potências máximas dos dispositivos que nele podem ser instalados (lâmpadas, reatores, etc.)

As lâmpadas LED obedecerão aos seguintes requisitos gerais:

- Os bulbos serão isentos de impurezas, manchas ou defeito que prejudiquem seu desempenho.

Tensão nominal (V), as lâmpadas apresentarão, as seguintes marcações legíveis no bulbo ou na base;

- Potência nominal (W)

ESTADO DO MARANHÃO  
PREFEITURA MUNICIPAL DE CHAPADINHA  
SECRETARIA MUNICIPAL DE INFRAESTRUTURA E URBANISMO

- Nome do fabricante ou marca registrada

As tomadas altas de embutir para luz e força de 10a/250v serão, normalmente, do tipo pesado, com contatos de bronze fosforoso ou “tombade” e obedecerão ao disposto na NBR-5354/77.

Deverão ser utilizadas para as luzes de emergência, e destinadas aos ventiladores das salas de aula.

Todos os materiais empregados deverão atender as normas da ABNT.

Só serão aceitos eletrodutos que tragam impressa etiqueta indicando “classe” e “procedência”. Os eletrodutos flexíveis e corrugado de 25 mm (3/4) serão de PVC rígido, tipo leve, com pontas lisas e bolsas para encaixe sem cola.

Serão usados apenas disjuntores monopolar e tripolar tipo alavanca, montados sobre base baquelite com proteção conjugada.

Destinam-se à proteção de circuitos de força e luz, utilizados como chave geral, parcial ou unidade individual, deverão ter eventualmente a faculdade de fazer a manobra dos circuitos.

## 10.2 SISTEMA DE REFRIGERAÇÃO

Ponto de tomada residência, incluindo tomada 20A/250v, caixa elétrica, eletroduto, cabo, rasgo, quebra e chumbamento.

Independente do aspecto estético desejado serão observadas as seguintes recomendações:

- Os aparelhos destinados a ficarem embutidos, devem ser construídos de material incombustível e que não sejam danificados sob condições normais de serviço.

- Aparelhos destinados a funcionarem expostos ao tempo ou em locais úmidos, devem ser construídos de forma a impedir a penetração da umidade em eletroduto, lâmpada, porta lâmpada e demais componentes elétricos.

As tomadas altas de embutir para luz e força de 10a/250v serão, normalmente, do tipo pesado, com contatos de bronze fosforoso ou “tombade” e obedecerão ao disposto na NBR-5354/77



ESTADO DO MARANHÃO  
PREFEITURA MUNICIPAL DE CHAPADINHA  
SECRETARIA MUNICIPAL DE INFRAESTRUTURA E URBANISMO

Só serão aceitos eletrodutos que tragam impressa etiqueta indicando “classe” e “procedência”. Os eletrodutos flexíveis e corrugado de 25 mm (3/4) serão de PVC rígido, tipo leve, com pontas lisas e bolsas para encaixe sem cola.

Serão usados apenas disjuntores monopolar e tripolar tipo alavanca, montados sobre base baquelite com proteção conjugada.

Destinam-se à proteção de circuitos de força e luz, utilizados como chave geral, parcial ou unidade individual, deverão ter eventualmente a faculdade de fazer a manobra dos circuitos.

### 11.0 INSTALAÇÃO DE COMBATE A INCÊNDIO E PÂNICO

Foram definidos para o sistema de combate a incêndio, a instalação de pontos de tomada residencial alta, incluindo tomada 10a/250v, caixa elétrica, eletroduto, cabo, rasgo, quebra e chumbamento, para atender as luminárias de emergência, com 30 lâmpadas LED de 2 w, sem reator.

Placas de sinalização de segurança contra incêndio, fotoluminescente, quadrada, \*20 x 20\* cm, deverá estar fixada abaixo de cada luminária indicando a saída do prédio em caso de emergência, cada cômodo deverá conter uma luminária de emergência com uma placa de sinalização.

Deverá ser fixado na parede através de um suporte os extintores de incêndio portátil com carga de PQS de 6 kg, classe B, sinalizados com placas de identificação.

### 12.0 REVESTIMENTO DE PAREDES

Realização de chapisco em paredes de alvenaria de tijolo cerâmico de seis furos 9x19x14cm, de primeira qualidade, leves, sonoros, duros, com as faces planas, cor uniforme, traço 1:3, com preparo manual, e contando com o recebimento de massa única, traço 1:2:8, aplicado internamente, preparando para o recebimento de pintura.

### 13.0 PISO

Realização de contrapiso em argamassa, com traço 1:4 com espessura de 2cm, totalmente nivelado para o recebimento do revestimento cerâmico com placas tipo esmaltada e com dimensões 45x45cm, garantindo um bom assentamento.



## 14.0 ESQUADRIAS

### 14.1 PORTAS

- P01 – (1,60m x 2,10m) – Porta de abrir, estrutura de ferro, 2 folhas, em pintura esmalte sintético brilhante na cor azul França ou (similar a cor utilizada pelo padrão da prefeitura).
- P02 - (0,80m x 2,10 m) - Porta de abrir, 1 folha em madeira semioca, fechadura tipo cilindro, acabamento cromado, maçaneta tipo alavanca; forras e alizares de acordo com tamanho da esquadria.
- P03 - (0,60m x 2,10m) - Porta de abrir, 1 folha em madeira semioca, fechadura tipo cilindro, acabamento cromado, maçaneta tipo alavanca.
- P04 – (0,90m x 2,10m) – Porta de abrir, 1 folha em madeira semioca fechadura tipo cilindro, acabamento cromado, maçaneta tipo alavanca, instalar barra de acessibilidade em aço inox, comprimento 60cm, diâmetro mínimo 3cm.

*Forras e alizares de acordo com tamanho da esquadria.*

*Deverá ser fornecida, montada e instalada, com os itens, dobradiças, instalação do batente, fechadura descritas e instaladas.*

#### 14.1.1 JANELAS

- J01 - (1,50m x 1,20m) – Janela de abrir, com estrutura em madeira, pintura azul França ou semelhante.
- J02 - (2,00m x 1,20m) – Janela basculante com estrutura em alumínio, fechamento em vidro canelado 3mm, pintura branca.
- J03 - (2,40m x 0,60m) – Janela basculante com estrutura em alumínio, fechamento em vidro canelado 3mm, pintura branca.
- J04 - (1,00m x 1,20m) – Janela basculante com estrutura em alumínio, fechamento em vidro canelado 3mm, pintura branca.
- J05 - (1,00m x 0,50m) – Janela basculante com estrutura em alumínio, fechamento em vidro canelado 3mm, pintura branca.
- B01 - (1,20m x 0,40m) – Janela basculante com estrutura em alumínio, fechamento em vidro canelado 3mm, pintura branca.
- B02 - (0,50m x 0,50m) – Janela basculante com estrutura em alumínio, fechamento em vidro canelado 3mm, pintura branca.

## 15.0 PINTURA

### 15.1 PINTURA INTERNA

Nas paredes internas receberão fundo selador acrílico, aplicação e lixamento, para aplicação manual de pintura com tinta látex PVA, na cor branco gelo, duas demãos, conforme especificações contidas no projeto.

#### 15.1.1 PINTURA EXTERNA

Nas paredes externas receberão fundo selador acrílico, aplicação e lixamento, para aplicação manual de pintura com tinta látex acrílica, duas demãos, conforme especificações contidas no projeto.

#### 15.1.2 PINTURA DE ESQUADRIAS

As esquadrias de madeira receberão uma pintura em esmalte sintético fosco, conforme especificações contidas no projeto.

As esquadrias metálicas receberão pintura com tinta esmalte sintético brilhante, aplicado com rolo ou pincel em superfícies metálicas, conforme especificações contidas no projeto.

## 16.0 SERVIÇOS FINAIS

Será realizada a limpeza geral da obra em 572,98m<sup>2</sup> de área construída.

  
Edvaldo Paz Nunes  
CREA NAC 110.313.774-3  
Engenheiro Civil



ESTADO DO MARANHÃO  
PREFEITURA MUNICIPAL DE CHAPADINHA  
SECRETARIA MUNICIPAL DE INFRAESTRUTURA E URBANISMO

**ORÇAMENTO E CRONOGRAMA**  
**FÍSICO - FINANCEIRO**



# PLANILHA ORÇAMENTÁRIA



OBRA:	SERVIÇOS DE REFORMA DA U.E ACELINO DA SILVA
DESCRIÇÃO:	SERVIÇOS DE REFORMA DA U.E ACELINO DA SILVA
LOCAL:	RUA DO MATO, S/N, FONTE DO MATO
CLIENTE:	PREFEITURA MUNICIPAL DE CHAPADINHA
UNIDADES:	572,98m²
VALOR POR UNIDADE:	R\$ 766,43

DATA : 09/05/2021 BDI : 28,82%

FONTE	VERSÃO	HORA	MES	REF.
ORSE	2021/01	111,06%	69,78%	03/2021
SBC	2021/04 - São Luis	112,86%	-	04/2021
SEINFRA	027.1 COM DESONERAÇÃO	83,85%	47,76%	05/2021
SINAPI	2021/03 COM DESONERAÇÃO	85,68%	49,33%	04/2021
	COMPOSIÇÕES PRÓPRIAS	0,00%	0,00%	

Fls. 020  
Proc. Nº 03121  
Ass. [Assinatura]

ITEM	CÓDIGO	DESCRIÇÃO	FONTE	UNID	QUANTIDADE	PREÇO UNITÁRIO R\$	PREÇO TOTAL R\$
<b>1</b>	<b>SERVIÇOS PRELIMINARES</b>						<b>718,15</b>
1.1	S11397	PLACA DE OBRA EM LONA COM IMPRESSÃO DIGITAL 1,50 X 2,00m, INCLUSIVE ESTRUTURA EM METALON 20 X 20cm E ESCORAMENTO, INSTALADA	ORSE	un	1,00	718,15	718,15
<b>2</b>	<b>DEMOLIÇÕES, REMOÇÕES E RETIRADAS</b>						<b>27.477,61</b>
2.1	97622	DEMOLIÇÃO DE ALVENARIA DE BLOCO FURADO, DE FORMA MANUAL, SEM REAPROVEITAMENTO. AF 12/2017	SINAPI	M3	27,57	32,13	885,82
2.2	97631	DEMOLIÇÃO DE ARGAMASSAS, DE FORMA MANUAL, SEM REAPROVEITAMENTO. AF 12/2017	SINAPI	M2	48,02	1,88	90,28
2.3	100330	RETIRADA E RECOLOCAÇÃO DE TELHA CERÂMICA CAPA-CANAL, COM ATÉ DUAS ÁGUAS, INCLUSO IÇAMENTO. AF 07/2019	SINAPI	M2	238,45	12,66	3.018,78
2.4	100392	RETIRADA E RECOLOCAÇÃO DE RIPA EM TELHADOS DE ATÉ 2 ÁGUAS COM TELHA CERÂMICA CAPA-CANAL, INCLUSO TRANSPORTE VERTICAL. AF 07/2019	SINAPI	M2	334,93	11,17	3.741,17
	100393	RETIRADA E RECOLOCAÇÃO DE CAIBRO EM TELHADOS DE ATÉ 2 ÁGUAS COM TELHA CERÂMICA CAPA-CANAL, INCLUSO TRANSPORTE VERTICAL. AF 07/2019	SINAPI	M2	334,93	13,94	4.668,92
2.6	97626	DEMOLIÇÃO DE PILARES E VIGAS EM CONCRETO ARMADO, DE FORMA MANUAL, SEM REAPROVEITAMENTO. AF 12/2017	SINAPI	M3	1,00	347,55	347,55
2.7	C1065	DEMOLIÇÃO DE PISO CERÂMICO SOBRE LASTRO DE CONCRETO	SEINFRA	M2	562,67	24,68	13.886,70
2.8	97644	REMOÇÃO DE PORTAS, DE FORMA MANUAL, SEM REAPROVEITAMENTO. AF 12/2017	SINAPI	M2	36,96	5,30	195,89
2.9	97663	REMOÇÃO DE LOUÇAS, DE FORMA MANUAL, SEM REAPROVEITAMENTO. AF 12/2017	SINAPI	UN	6,00	6,99	41,94
2.10	S00038	REMOÇÃO DE CALHA DE ZINCO	ORSE	m	60,00	8,09	485,40
2.11	022960	RETIRADA DE CAIXA D'AGUA DE POLIETILENO (MO)	SBC	UN	1,00	29,84	29,84
2.12	021218	DESMONTAGEM ESTRUTURA MADEIRA LEI-AMARRACAO PILARES SUSTENTACAO	SBC	M	4,00	21,33	85,32
<b>3</b>	<b>MOVIMENTAÇÃO DE SOLO</b>						<b>4.498,69</b>
3.1	96995	REATERRO MANUAL APILOADO COM SOQUETE. AF_10/2017	SINAPI	M3	3,93	29,38	115,46
3.2	96522	ESCAVAÇÃO MANUAL PARA BLOCO DE COROAMENTO OU SAPATA, SEM PREVISÃO DE FÔRMA. AF 06/2017	SINAPI	M3	28,02	89,23	2.500,22
3.3	96526	ESCAVAÇÃO MANUAL DE VALA PARA VIGA BALDRAME, SEM PREVISÃO DE FÔRMA. AF 06/2017	SINAPI	M3	2,34	180,39	422,11
3.4	C2788	ESCAVAÇÃO MANUAL SOLO DE 2ª CAT. PROF. DE 4.51 a 6.00m	SEINFRA	M3	10,48	138,08	1.447,08
3.5	020212	ESCAVACAO MANUAL SOLO 1a. CATEGORIA ATE 1,50m	SBC	M3	0,30	46,08	13,82
	<b>ESTRUTURAL</b>						<b>21.647,23</b>
	<b>SAPATAS</b>						<b>3.044,63</b>
4.1.1	020212	ESCAVACAO MANUAL SOLO 1a. CATEGORIA ATE 1,50m	SBC	M3	2,40	46,08	110,59
4.1.2	96995	REATERRO MANUAL APILOADO COM SOQUETE. AF_10/2017	SINAPI	M3	0,66	29,38	19,39
4.1.3	96546	ARMAÇÃO DE BLOCO, VIGA BALDRAME OU SAPATA UTILIZANDO AÇO CA-50 DE 10 MM - MONTAGEM. AF 06/2017	SINAPI	KG	83,40	12,19	1.016,65
4.1.4	96538	FABRICAÇÃO, MONTAGEM E DESMONTAGEM DE FÔRMA PARA SAPATA, EM CHAPA DE MADEIRA COMPENSADA RESINADA, E=17 MM, 2 UTILIZAÇÕES. AF 06/2017	SINAPI	M2	5,04	183,24	923,53
4.1.5	96556	CONCRETAGEM DE SAPATAS, FCK 30 MPA, COM USO DE JERICA LANÇAMENTO, ADENSAMENTO E ACABAMENTO. AF 06/2017	SINAPI	M3	1,74	560,04	974,47
<b>4.2</b>	<b>PILARES E VIGAS</b>						<b>16.171,33</b>
4.2.1	73361	CONCRETO CICLOPICO FCK=10MPA 30% PEDRA DE MAO INCLUSIVE LANCAMENTO	SINAPI	M3	2,16	342,94	740,75
4.2.2	92413	MONTAGEM E DESMONTAGEM DE FÔRMA DE PILARES RETANGULARES E ESTRUTURAS SIMILARES, PÉ-DIREITO SIMPLES, EM MADEIRA SERRADA, 4 UTILIZAÇÕES. AF 09/2020	SINAPI	M2	39,27	89,76	3.524,88
4.2.3	92467	MONTAGEM E DESMONTAGEM DE FÔRMA DE VIGA, ESCORAMENTO COM GARFO DE MADEIRA, PÉ-DIREITO SIMPLES, EM CHAPA DE MADEIRA PLASTIFICADA, 10 UTILIZAÇÕES. AF 09/2020	SINAPI	M2	43,66	65,21	2.847,07
4.2.4	S92778S	ARMAÇÃO DE PILAR OU VIGA DE UMA ESTRUTURA CONVENCIONAL DE CONCRETO ARMADO EM UMA EDIFICAÇÃO TÊRREA OU SOBRADO UTILIZANDO AÇO CA-50 DE 10,0 MM - MONTAGEM. AF 12/2015	ORSE	kg	352,75	12,49	4.405,85

**Edvaldo Paz Nunes**  
 CREA/NAC 110.313.774-3  
 Engenheiro Civil





# PLANILHA ORÇAMENTÁRIA

OBRA:	SERVIÇOS DE REFORMA DA U.E ACELINO DA SILVA	DATA : 09/05/2021	BDI : 28,82%			
DESCRIÇÃO:	SERVIÇOS DE REFORMA DA U.E ACELINO DA SILVA	FONTE	VERSÃO	HORA	MES	REF.
LOCAL:	RUA DO MATO, S/N, FONTE DO MATO	ORSE	2021/01	111,06%	69,76%	03/2021
CLIENTE:	PREFEITURA MUNICIPAL DE CHAPADINHA	SBC	2021/04 - São Luis	112,86%	-	04/2021
UNIDADES:	572,98m²	SEINFRA	027.1 COM DESONERAÇÃO	83,85%	47,76%	05/2021
VALOR POR UNIDADE:	R\$ 766,43	SINAPI	2021/03 COM DESONERAÇÃO	85,88%	49,33%	04/2021
			COMPOSIÇÕES PRÓPRIAS	0,00%	0,00%	

Fls. 021  
Proc. Nº 03121  
Ass. CA

ITEM	CÓDIGO	DESCRIÇÃO	FONTE	UNID	QUANTIDADE	PREÇO UNITÁRIO R\$	PREÇO TOTAL R\$
4.2.5	92775	ARMAÇÃO DE PILAR OU VIGA DE UMA ESTRUTURA CONVENCIONAL DE CONCRETO ARMADO EM UMA EDIFICAÇÃO TÉRREA OU SOBRADO UTILIZANDO AÇO CA-60 DE 5,0 MM - MONTAGEM. AF 12/2015	SINAPI	KG	111,59	14,91	1.663,81
4.2.6	92718	CONCRETAGEM DE PILARES, FCK = 25 MPA, COM USO DE BALDES EM EDIFICAÇÃO COM SEÇÃO MÉDIA DE PILARES MENOR OU IGUAL A 0,25 M² - LANÇAMENTO, ADENSAMENTO E ACABAMENTO. AF 12/2015	SINAPI	M3	0,75	548,77	411,58
4.2.7	96555	CONCRETAGEM DE BLOCOS DE COROAMENTO E VIGAS BALDRAME, FCK 30 MPA, COM USO DE JERICA LANÇAMENTO, ADENSAMENTO E ACABAMENTO. AF 06/2017	SINAPI	M3	5,07	508,36	2.577,39
<b>4.3</b>	<b>LAJE TÉCNICA</b>						<b>2.431,27</b>
4.3.1	00003745	LAJE PRE-MOLDADA CONVENCIONAL (LAJOTAS + VIGOTAS) PARA FORRO, UNIDIRECIONAL, SOBRECARGA 100 KG/M2, VAO ATE 5,00 M (SEM COLOCACAO)	SINAPI	M2	14,69	48,64	714,52
4.3.2	92526	MONTAGEM E DESMONTAGEM DE FÓRMA DE LAJE MACIÇA, PÉ-DIREITO SIMPLES, EM CHAPA DE MADEIRA COMPENSADA PLASTIFICADA, 10 UTILIZAÇÕES. AF 09/2020	SINAPI	M2	14,69	17,12	251,49
4.3.3	92770	ARMAÇÃO DE LAJE DE UMA ESTRUTURA CONVENCIONAL DE CONCRETO ARMADO EM UM EDIFÍCIO DE MÚLTIPLOS PAVIMENTOS UTILIZANDO AÇO CA-50 DE 8,0 MM - MONTAGEM. AF 12/2015	SINAPI	KG	27,14	11,95	324,32
4.3.4	92739	CONCRETAGEM DE VIGAS E LAJES, FCK=20 MPA, PARA LAJES MACIÇAS OU NERVURADAS COM GRUA DE CAÇAMBA DE 500 L EM EDIFICAÇÃO DE MULTIPAVIMENTOS ATÉ 16 ANDARES, COM ÁREA MÉDIA DE LAJES MENOR OU IGUAL A 20 M² - LANÇAMENTO, ADENSAMENTO E ACABAMENTO. AF 12/2015	SINAPI	M3	1,17	436,25	510,41
4.3.5	92777	ARMAÇÃO DE PILAR OU VIGA DE UMA ESTRUTURA CONVENCIONAL DE CONCRETO ARMADO EM UMA EDIFICAÇÃO TÉRREA OU SOBRADO UTILIZANDO AÇO CA-50 DE 8,0 MM - MONTAGEM. AF 12/2015	SINAPI	KG	13,02	13,52	176,03
4.3.6	92775	ARMAÇÃO DE PILAR OU VIGA DE UMA ESTRUTURA CONVENCIONAL DE CONCRETO ARMADO EM UMA EDIFICAÇÃO TÉRREA OU SOBRADO UTILIZANDO AÇO CA-60 DE 5,0 MM - MONTAGEM. AF 12/2015	SINAPI	KG	8,79	14,91	131,06
4.3.7	92467	MONTAGEM E DESMONTAGEM DE FÓRMA DE VIGA, ESCORAMENTO COM GARFO DE MADEIRA, PÉ-DIREITO SIMPLES, EM CHAPA DE MADEIRA PLASTIFICADA, 10 UTILIZAÇÕES. AF 09/2020	SINAPI	M2	4,96	65,21	323,44
<b>5</b>	<b>ALVENARIA E VEDAÇÕES</b>						<b>52.228,98</b>
5.1	87508	ALVENARIA DE VEDAÇÃO DE BLOCOS CERÂMICOS FURADOS NA HORIZONTAL DE 9X14X19CM (ESPESSURA 9CM) DE PAREDES COM ÁREA LÍQUIDA MAIOR OU IGUAL A 6M² SEM VÃOS E ARGAMASSA DE ASSENTAMENTO COM PREPARO MANUAL. AF 06/2014	SINAPI	M2	198,49	62,45	12.395,70
5.2	C1807	MURO CONTORNO DE ALVENARIA E CONCRETO (PILAR+CINTA) REBOCADO, COM PINTURA	SEINFRA	M2	144,00	276,62	39.833,28
<b>6</b>	<b>COBERTURA</b>						<b>37.514,15</b>
<b>6.1</b>	<b>COBERTURA CERÂMICA</b>						<b>18.412,39</b>
6.1.1	94201	TELHAMENTO COM TELHA CERÂMICA CAPA-CANAL, TIPO COLONIAL, COM ATÉ 2 ÁGUAS, INCLUSO TRANSPORTE VERTICAL. AF 07/2019	SINAPI	M2	404,05	36,16	14.610,45
6.1.2	00002745	PONTALETE ROLIÇO SEM TRATAMENTO, D = 8 A 11 CM, H = 3 M, EM EUCALIPTO OU EQUIVALENTE DA REGIAO - BRUTA (PARA ESCORAMENTO)	SINAPI	M	40,00	2,30	92,00
6.1.3	94229	CALHA EM CHAPA DE AÇO GALVANIZADO NÚMERO 24, DESENVOLVIMENTO DE 100 CM, INCLUSO TRANSPORTE VERTICAL. AF 07/2019	SINAPI	M	20,00	127,04	2.540,80
6.1.4	C0387	BEIRA E BICA EM TELHA COLONIAL	SEINFRA	M	98,00	11,93	1.169,14
<b>6.2</b>	<b>COBERTURA METÁLICA</b>						<b>19.101,76</b>
6.2.1	C1326	ESTRUTURA DE AÇO EM ARCO VÃO DE 20m	SEINFRA	M2	83,89	145,58	12.212,71
6.2.2	S09961	TELHAMENTO COM TELHA METÁLICA EM CHAPA DE AÇO GALVANIZADO NATURAL ONDULADA E=0,5MM	ORSE	m²	83,89	82,12	6.889,05
<b>7</b>	<b>FORRO</b>						<b>30.932,25</b>
7.1	96485	FORRO EM RÉGUAS DE PVC, LISO, PARA AMBIENTES RESIDENCIAIS, INCLUSIVE ESTRUTURA DE FIXAÇÃO. AF 05/2017 P	SINAPI	M2	460,85	67,12	30.932,25
<b>8</b>	<b>PAVIMENTAÇÃO</b>						<b>3.375,62</b>

Edvaldo Paz Nunes  
CREA NAC 110.313.774-3  
Engenheiro Civil



PLANILHA ORÇAMENTÁRIA				
OBRA:	SERVIÇOS DE REFORMA DA U.E ACELINO DA SILVA	DATA:	09/05/2021	
DESCRIÇÃO:	SERVIÇOS DE REFORMA DA U.E ACELINO DA SILVA	BDI:	28,82%	
LOCAL:	RUA DO MATO, S/N, FONTE DO MATO	FONTE	VERSÃO	HORA
CLIENTE:	PREFEITURA MUNICIPAL DE CHAPADINHA	ORSE	2021/01	111,06%
UNIDADES:	572,98m <sup>2</sup>	SBC	2021/04 - São Luis	69,78%
VALOR POR UNIDADE:	R\$ 766,43	SEINFRA	027.1 COM DESONERAÇÃO	47,76%
		SINAPI	2021/03 COM DESONERAÇÃO	49,33%
			COMPOSIÇÕES PRÓPRIAS	0,00%
				0,00%

ITEM	CÓDIGO	DESCRIÇÃO	FONTE	UNID	QUANTIDADE	PREÇO UNITÁRIO R\$	PREÇO TOTAL R\$
8.1	94996	EXECUÇÃO DE PASSEIO (CALÇADA) OU PISO DE CONCRETO COM CONCRETO MOLDADO IN LOCO, FEITO EM OBRA, ACABAMENTO CONVENCIONAL, ESPESSURA 10 CM, ARMADO. AF 07/2016	SINAPI	M2	39,76	84,90	3.375,62
9	<b>INSTALAÇÕES SANITÁRIAS</b>						<b>7.889,24</b>
9.1	<b>ESGOTO</b>						<b>7.889,24</b>
9.1.1	00043443	ANEL EM CONCRETO ARMADO, LISO, PARA POCOS DE VISITAS, POCOS DE INSPECAO, FOSSAS SEPTICAS E SUMIDOUROS, COM FUNDO, DIAMETRO INTERNO DE 1,00 M E ALTURA DE 0,50 M	SINAPI	UN	10,00	312,35	3.123,50
9.1.2	00009836	TUBO PVC SERIE NORMAL, DN 100 MM, PARA ESGOTO PREDIAL (NBR 5688)	SINAPI	M	18,00	13,75	247,50
9.1.3	89748	CURVA CURTA 90 GRAUS, PVC, SERIE NORMAL, ESGOTO PREDIAL, DN 100 MM, JUNTA ELÁSTICA, FORNECIDO E INSTALADO EM RAMAL DE DESCARGA OU RAMAL DE ESGOTO SANITÁRIO. AF 12/2014	SINAPI	UN	3,00	31,48	94,44
9.1.4	89797	JUNÇÃO SIMPLES, PVC, SERIE NORMAL, ESGOTO PREDIAL, DN 100 X 100 MM, JUNTA ELÁSTICA, FORNECIDO E INSTALADO EM RAMAL DE DESCARGA OU RAMAL DE ESGOTO SANITÁRIO. AF 12/2014	SINAPI	UN	1,00	37,23	37,23
9.1.5	89779	LUVA DE CORRER, PVC, SERIE NORMAL, ESGOTO PREDIAL, DN 100 MM, JUNTA ELÁSTICA, FORNECIDO E INSTALADO EM RAMAL DE DESCARGA OU RAMAL DE ESGOTO SANITÁRIO. AF 12/2014	SINAPI	UN	4,00	24,46	97,84
9.1.6	00041638	ANEL DE CONCRETO ARMADO, COM FUROS/DRENO PARA SUMIDOURO, D = 1,00 M, H = 0,50M	SINAPI	UN	12,00	196,33	2.355,96
9.1.7	00041614	TAMPA DE CONCRETO ARMADO PARA FOSSA, D = *1,10* M, E = 0,05 M	SINAPI	UN	2,00	156,67	313,34
9.1.8	030356	CAIXA DE PASSAGEM CONCRETO 0,70x0,70x0,55m	SBC	UN	1,00	400,26	400,26
9.1.9	C1950	PONTO SANITÁRIO, MATERIAL E EXECUÇÃO	SEINFRA	PT	6,00	193,21	1.159,26
9.1.10	89482	CAIXA SIFONADA, PVC, DN 100 X 100 X 50 MM, FORNECIDA E INSTALADA EM RAMAIS DE ENCAMINHAMENTO DE ÁGUA PLUVIAL. AF 12/2014	SINAPI	UN	3,00	19,97	59,91
10	<b>INSTALAÇÕES HIDRÁULICAS</b>						<b>10.147,88</b>
10.1	<b>ÁGUA FRIA</b>						<b>2.475,00</b>
10.1.1	00034640	CAIXA D'AGUA EM POLIETILENO 2000 LITROS, COM TAMPA	SINAPI	UN	1,00	916,93	916,93
10.1.2	89408	JOELHO 90 GRAUS, PVC, SOLDÁVEL, DN 25MM, INSTALADO EM RAMAL DE DISTRIBUIÇÃO DE ÁGUA - FORNECIMENTO E INSTALAÇÃO. AF 12/2014	SINAPI	UN	3,00	4,10	12,30
10.1.3	89972	KIT DE REGISTRO DE GAVETA BRUTO DE LATÃO 3/4", INCLUSIVE CONEXÕES, ROSCÁVEL, INSTALADO EM RAMAL DE ÁGUA FRIA - FORNECIMENTO E INSTALAÇÃO. AF 12/2014	SINAPI	UN	1,00	39,02	39,02
10.1.4	94648	TUBO, PVC, SOLDÁVEL, DN 25 MM, INSTALADO EM RESERVAÇÃO DE ÁGUA DE EDIFICAÇÃO QUE POSSUA RESERVATÓRIO DE FIBRA/FIBROCIMENTO FORNECIMENTO E INSTALAÇÃO. AF 06/2016	SINAPI	M	19,00	7,75	147,25
10.1.5	94688	TÊ, PVC, SOLDÁVEL, DN 25 MM INSTALADO EM RESERVAÇÃO DE ÁGUA DE EDIFICAÇÃO QUE POSSUA RESERVATÓRIO DE FIBRA/FIBROCIMENTO FORNECIMENTO E INSTALAÇÃO. AF 06/2016	SINAPI	UN	2,00	7,55	15,10
10.1.6	94703	ADAPTADOR COM FLANGE E ANEL DE VEDAÇÃO, PVC, SOLDÁVEL, DN 25 MM X 3/4 , INSTALADO EM RESERVAÇÃO DE ÁGUA DE EDIFICAÇÃO QUE POSSUA RESERVATÓRIO DE FIBRA/FIBROCIMENTO FORNECIMENTO E INSTALAÇÃO. AF 06/2016	SINAPI	UN	1,00	16,94	16,94
10.1.7	94796	TORNEIRA DE BOIA, ROSCÁVEL, 3/4 , FORNECIDA E INSTALADA EM RESERVAÇÃO DE ÁGUA. AF 06/2016	SINAPI	UN	1,00	21,12	21,12
10.1.8	C1948	PONTO HIDRÁULICO, MATERIAL E EXECUÇÃO	SEINFRA	PT	6,00	214,28	1.285,68
10.1.9	C0797	CHUVEIRO PLÁSTICO (INSTALADO)	SEINFRA	UN	2,00	10,33	20,66
10.2	<b>LOUÇAS, ACESSÓRIOS E METAIS</b>						<b>4.779,51</b>
10.2.1	C0348	BACIA DE LOUÇA BRANCA C/CAIXA ACOPLADA	SEINFRA	UN	1,00	741,43	741,43
10.2.2	100868	BARRA DE APOIO RETA, EM AÇO INOX POLIDO, COMPRIMENTO 80 CM, FIXADA NA PAREDE - FORNECIMENTO E INSTALAÇÃO. AF 01/2020	SINAPI	UN	4,00	302,44	1.209,76
10.2.3	100866	BARRA DE APOIO RETA, EM AÇO INOX POLIDO, COMPRIMENTO 60CM, FIXADA NA PAREDE - FORNECIMENTO E INSTALAÇÃO. AF 01/2020	SINAPI	UN	2,00	266,28	532,56
10.2.4	95544	PAPELEIRA DE PAREDE EM METAL CROMADO SEM TAMPA, INCLUSO FIXAÇÃO. AF 01/2020	SINAPI	UN	3,00	48,78	146,34

Edvaldo F. Nunes  
CREANAC 110.313.774-2  
Engenheiro Civil



PLANILHA ORÇAMENTÁRIA					
OBRA:	SERVIÇOS DE REFORMA DA U.E ACELINO DA SILVA	DATA :	09/05/2021	BDI :	28,82%
DESCRIÇÃO:	SERVIÇOS DE REFORMA DA U.E ACELINO DA SILVA	FONTE	VERSÃO	HORA	MES
LOCAL:	RUA DO MATO, S/N, FONTE DO MATO	ORSE	2021/01	111,06%	69,78%
CLIENTE:	PREFEITURA MUNICIPAL DE CHAPADINHA	SBC	2021/04 - São Luis	112,86%	-
UNIDADES:	572,98m <sup>2</sup>	SEINFRA	027.1 COM DESONERAÇÃO	83,85%	47,76%
VALOR POR UNIDADE:	R\$ 766,43	SINAPI	2021/03 COM DESONERAÇÃO	85,88%	49,33%
			COMPOSIÇÕES PRÓPRIAS	0,00%	0,00%

ITEM	CÓDIGO	DESCRIÇÃO	FONTE	UNID	QUANTIDADE	PREÇO UNITÁRIO R\$	PREÇO TOTAL R\$
10.2.5	S02090	LAVATÓRIO LOUÇA (DECA-RAVENA REF L-91) SEM COLUNA, C/ SIFÃO PLÁSTICO, VÁLVULA PLÁSTICA, ENGATE PVC E TORNEIRA PLÁSTICA OU SIMILARES	ORSE	un	3,00	241,26	723,78
10.2.6	00036520	BACIA SANITÁRIA (VASO) CONVENCIONAL PARA PCD SEM FURO FRONTAL, DE LOUCA BRANCA, SEM ASSENTO	SINAPI	UN	2,00	671,59	1.343,18
10.2.7	S02066	ASSENTO PLÁSTICO, UNIVERSAL, BRANCO, PARA VASO SANITÁRIO, TIPO CONVENCIONAL.	ORSE	un	2,00	41,23	82,46
<b>10.3</b>	<b>ÁGUAS PLUVIAIS</b>						<b>2.893,37</b>
10.3.1	121215	CHAPIM DE CONCRETO	SBC	M	86,64	26,29	2.277,77
10.3.2	89578	TUBO PVC, SÉRIE R, ÁGUA PLUVIAL, DN 100 MM, FORNECIDO E INSTALADO EM CONDUTORES VERTICAIS DE ÁGUAS PLUVIAIS. AF 12/2014	SINAPI	M	15,00	39,04	585,60
10.3.3	89809	JOELHO 90 GRAUS, PVC, SERIE NORMAL, ESGOTO PREDIAL, DN 100 MM, JUNTA ELÁSTICA, FORNECIDO E INSTALADO EM PRUMADA DE ESGOTO SANITÁRIO OU VENTILAÇÃO. AF 12/2014	SINAPI	UN	2,00	15,00	30,00
	<b>INSTALAÇÕES ELÉTRICAS</b>						<b>31.565,39</b>
<b>11.1</b>	<b>PONTOS DE TOMADA E ILUMINAÇÃO</b>						<b>22.768,95</b>
11.1.1	93141	PONTO DE TOMADA RESIDENCIAL INCLUINDO TOMADA 10A/250V, CAIXA ELÉTRICA, ELETRODUTO, CABO, RASGO, QUEBRA E CHUMBAMENTO. AF 01/2016	SINAPI	UN	91,00	128,42	11.686,22
11.1.2	93137	PONTO DE ILUMINAÇÃO RESIDENCIAL INCLUINDO INTERRUPTOR SIMPLES (2 MÓDULOS), CAIXA ELÉTRICA, ELETRODUTO, CABO, RASGO, QUEBRA E CHUMBAMENTO (EXCLUINDO LUMINÁRIA E LÂMPADA). AF 01/2016	SINAPI	UN	46,00	121,19	5.574,74
11.1.3	060122	LUMINÁRIA PLAFON DE SOBREPOR REDONDO HOME LED 6W EMBRALUMI	SBC	UN	3,00	48,33	144,99
11.1.4	S12103	LUMINÁRIA TUBULAR COM LÂMPADA LED DE 2 X 9/10 W / BIVOLT	ORSE	un	62,00	86,50	5.363,00
<b>11.2</b>	<b>QUADROS E DISJUNTORES</b>						<b>1.009,77</b>
11.2.1	S08894	DISPOSITIVO DE PROTEÇÃO CONTRA SURTO DE TENSÃO DPS 40KA - 175V	ORSE	un	1,00	61,99	61,99
11.2.2	93653	DISJUNTOR MONOPOLAR TIPO DIN, CORRENTE NOMINAL DE 10A - FORNECIMENTO E INSTALAÇÃO. AF 10/2020	SINAPI	UN	17,00	9,68	164,56
11.2.3	101894	DISJUNTOR TRIPOLAR TIPO NEMA, CORRENTE NOMINAL DE 60 ATÉ 100A - FORNECIMENTO E INSTALAÇÃO. AF 10/2020	SINAPI	UN	1,00	126,60	126,60
11.2.4	101880	QUADRO DE DISTRIBUIÇÃO DE ENERGIA EM CHAPA DE AÇO GALVANIZADO, DE EMBUTIR, COM BARRAMENTO TRIFÁSICO, PARA 30 DISJUNTORES DIN 150A - FORNECIMENTO E INSTALAÇÃO. AF 10/2020	SINAPI	UN	1,00	547,56	547,56
11.2.5	101946	QUADRO DE MEDIÇÃO GERAL DE ENERGIA PARA 1 MEDIDOR DE SOBREPOR - FORNECIMENTO E INSTALAÇÃO. AF 10/2020	SINAPI	UN	1,00	109,06	109,06
	<b>CABOS E ELETRODUTOS</b>						<b>4.829,41</b>
11.3.1	91926	CABO DE COBRE FLEXÍVEL ISOLADO, 2,5 MM <sup>2</sup> , ANTI-CHAMA 450/750 V, PARA CIRCUITOS TERMINAIS - FORNECIMENTO E INSTALAÇÃO. AF 12/2015	SINAPI	M	501,50	3,54	1.775,31
11.3.2	91924	CABO DE COBRE FLEXÍVEL ISOLADO, 1,5 MM <sup>2</sup> , ANTI-CHAMA 450/750 V, PARA CIRCUITOS TERMINAIS - FORNECIMENTO E INSTALAÇÃO. AF 12/2015	SINAPI	M	441,50	2,36	1.041,94
11.3.3	91852	ELETRODUTO FLEXÍVEL CORRUGADO, PVC, DN 20 MM (1/2"), PARA CIRCUITOS TERMINAIS, INSTALADO EM PAREDE - FORNECIMENTO E INSTALAÇÃO. AF 12/2015	SINAPI	M	393,00	5,12	2.012,16
<b>11.4</b>	<b>SISTEMA DE REFRIGERAÇÃO</b>						<b>2.957,26</b>
11.4.1	S02476	RASGOS EM ALVENARIA PARA PASSAGEM DE TUBULAÇÃO DIÂM 1/2" A 1"	ORSE	m	47,00	5,06	237,82
11.4.2	S02483	ENCHIMENTO DE RASGOS EM ALVENARIA E CONCRETO PARA TUBULAÇÃO DIÂM 1/2" A 1"	ORSE	m	47,00	3,85	180,95
11.4.3	93143	PONTO DE TOMADA RESIDENCIAL INCLUINDO TOMADA 20A/250V, CAIXA ELÉTRICA, ELETRODUTO, CABO, RASGO, QUEBRA E CHUMBAMENTO. AF 01/2016	SINAPI	UN	11,00	130,36	1.433,96
11.4.4	91993	TOMADA ALTA DE EMBUTIR (1 MÓDULO), 2P+T 20 A, INCLUINDO SUPORTE E PLACA - FORNECIMENTO E INSTALAÇÃO. AF 12/2015	SINAPI	UN	11,00	29,17	320,87
11.4.5	91926	CABO DE COBRE FLEXÍVEL ISOLADO, 2,5 MM <sup>2</sup> , ANTI-CHAMA 450/750 V, PARA CIRCUITOS TERMINAIS - FORNECIMENTO E INSTALAÇÃO. AF 12/2015	SINAPI	M	188,00	3,54	665,52
11.4.6	93655	DISJUNTOR MONOPOLAR TIPO DIN, CORRENTE NOMINAL DE 20A - FORNECIMENTO E INSTALAÇÃO. AF 10/2020	SINAPI	UN	11,00	10,74	118,14
<b>12</b>	<b>INSTALAÇÕES DE COMBATE À INCÊNDIO E PÂNICO</b>						<b>3.898,46</b>
12.1	93141	PONTO DE TOMADA RESIDENCIAL INCLUINDO TOMADA 10A/250V, CAIXA ELÉTRICA, ELETRODUTO, CABO, RASGO, QUEBRA E CHUMBAMENTO. AF 01/2016	SINAPI	UN	15,00	128,42	1.926,30



## PLANILHA ORÇAMENTÁRIA



OBRA:	SERVIÇOS DE REFORMA DA U.E ACELINO DA SILVA	DATA : 09/05/2021	BDI : 28,82%			
DESCRIÇÃO:	SERVIÇOS DE REFORMA DA U.E ACELINO DA SILVA	ORSE	2021/01	111,06%	69,78%	03/2021
LOCAL:	RUA DO MATO, S/N, FONTE DO MATO	SBC	2021/04 - São Luis	112,88%	-	04/2021
CLIENTE:	PREFEITURA MUNICIPAL DE CHAPADINHA	SEINFRA	027.1 COM DESONERAÇÃO	83,85%	47,78%	05/2021
UNIDADES:	572.98m <sup>2</sup>	SINAPI	2021/03 COM DESONERAÇÃO	85,88%	49,33%	04/2021
VALOR POR UNIDADE:	R\$ 786,43	COMPOSIÇÕES PRÓPRIAS		0,00%	0,00%	

Fls. 024  
 Proc. Nº 013121  
 Ass. *[Assinatura]*

ITEM	CÓDIGO	DESCRIÇÃO	FONTE	UNID	QUANTIDADE	PREÇO UNITÁRIO R\$	PREÇO TOTAL R\$
12.2	97599	LUMINÁRIA DE EMERGÊNCIA, COM 30 LÂMPADAS LED DE 2 W, SEM REATOR - FORNECIMENTO E INSTALAÇÃO. AF 02/2020	SINAPI	UN	15,00	31,49	472,35
12.3	00037556	PLACA DE SINALIZAÇÃO DE SEGURANÇA CONTRA INCÊNDIO, FOTOLUMINESCENTE, QUADRADA, *20 X 20* CM, EM PVC *2* MM ANTI-CHAMAS (SIMBOLOS, CORES E PICTOGRAMAS CONFORME NBR 16820)	SINAPI	UN	15,00	28,91	433,65
12.4	101909	EXTINTOR DE INCÊNDIO PORTÁTIL COM CARGA DE PQS DE 6 KG, CLASSE BC - FORNECIMENTO E INSTALAÇÃO. AF 10/2020 P	SINAPI	UN	4,00	243,28	973,12
12.5	1044112	SUORTE DE PARADE PARA EXTINTOR	SBC	UN	4,00	3,49	13,96
12.6	055504	ADESIVO COM SETA INICADORA PARA EXTINTOR/HIDRANTE	SBC	UN	4,00	19,77	79,08
<b>13</b>	<b>REVESTIMENTO</b>						<b>1.883,78</b>
13.1	87893	CHAPISCO APLICADO EM ALVENARIA (SEM PRESENÇA DE VÃOS) E ESTRUTURAS DE CONCRETO DE FACHADA, COM COLHER DE PEDREIRO. ARGAMASSA TRAÇO 1:3 COM PREPARO MANUAL. AF 06/2014	SINAPI	M2	87,74	4,73	415,01
13.2	87548	MASSA ÚNICA, PARA RECEBIMENTO DE PINTURA, EM ARGAMASSA TRAÇO 1:2:8, PREPARO MANUAL, APLICADA MANUALMENTE EM FACES INTERNAS DE PAREDES, ESPESSURA DE 10MM, COM EXECUÇÃO DE TALISCAS. AF 06/2014	SINAPI	M2	87,74	16,74	1.468,77
<b>14</b>	<b>PISO</b>						<b>42.684,14</b>
14.1	87622	CONTRAPISO EM ARGAMASSA TRAÇO 1:4 (CIMENTO E AREIA), PREPARO MANUAL, APLICADO EM ÁREAS SECAS SOBRE LAJE, ADERIDO, ESPESSURA 2CM. AF 06/2014	SINAPI	M2	562,67	27,69	15.580,33
14.2	87251	REVESTIMENTO CERÂMICO PARA PISO COM PLACAS TIPO ESMALTADA EXTRA DE DIMENSÕES 45X45 CM APLICADA EM AMBIENTES DE ÁREA MAIOR QUE 10 M2. AF 06/2014	SINAPI	M2	562,67	48,17	27.103,81
<b>15</b>	<b>ESQUADRIAS</b>						<b>26.065,13</b>
<b>15.1</b>	<b>ESQUADRIAS DE MADEIRA</b>						<b>14.064,19</b>
15.1.1	100687	KIT DE PORTA DE MADEIRA FRISADA, SEMI-OCA (LEVE OU MÉDIA), PADRÃO MÉDIO, 60X210CM, ESPESSURA DE 3,5CM, ITENS INCLUSOS: DOBRADIÇAS, MONTAGEM E INSTALAÇÃO DE BATENTE, FECHADURA COM EXECUÇÃO DO FURO - FORNECIMENTO E INSTALAÇÃO. AF 12/2019	SINAPI	UN	1,00	745,90	745,90
15.1.2	90843	KIT DE PORTA DE MADEIRA PARA PINTURA, SEMI-OCA (LEVE OU MÉDIA), PADRÃO MÉDIO, 80X210CM, ESPESSURA DE 3,5CM, ITENS INCLUSOS: DOBRADIÇAS, MONTAGEM E INSTALAÇÃO DO BATENTE, FECHADURA COM EXECUÇÃO DO FURO - FORNECIMENTO E INSTALAÇÃO. AF 12/2019	SINAPI	UN	12,00	767,41	9.208,92
15.1.3	90844	KIT DE PORTA DE MADEIRA PARA PINTURA, SEMI-OCA (LEVE OU MÉDIA), PADRÃO MÉDIO, 90X210CM, ESPESSURA DE 3,5CM, ITENS INCLUSOS: DOBRADIÇAS, MONTAGEM E INSTALAÇÃO DO BATENTE, FECHADURA COM EXECUÇÃO DO FURO - FORNECIMENTO E INSTALAÇÃO. AF 12/2019	SINAPI	UN	3,00	837,23	2.511,69
15.1.4	100874	PUXADOR PARA PCD, FIXADO NA PORTA - FORNECIMENTO E INSTALAÇÃO. AF 01/2020	SINAPI	UN	6,00	266,28	1.597,68
<b>15.2</b>	<b>ESQUADRIAS METÁLICAS</b>						<b>10.656,31</b>
15.2.1	94570	JANELA DE ALUMINIO DE CORRER COM 2 FOLHAS PARA VIDROS, COM VIDROS, BATENTE, ACABAMENTO COM ACETATO OU BRILHANTE E FERRAGENS. EXCLUSIVE ALIZAR E CONTRAMARCO. FORNECIMENTO E INSTALAÇÃO. AF 12/2019	SINAPI	M2	3,12	287,16	895,94
15.2.2	112210	JANELA ALUMINIO NATURAL BASCULANTE COM VIDRO	SBC	M2	2,19	129,88	284,44
15.2.3	94573	JANELA DE ALUMINIO DE CORRER COM 4 FOLHAS PARA VIDROS, COM VIDROS, BATENTE, ACABAMENTO COM ACETATO OU BRILHANTE E FERRAGENS. EXCLUSIVE ALIZAR E CONTRAMARCO. FORNECIMENTO E INSTALAÇÃO. AF 12/2019	SINAPI	M2	14,40	329,24	4.741,06
15.2.4	S12035	GRADE EM FERRO INCLUSIVE 02 PORTAS, FERROLHO E DOBRADIÇAS, C/ QUADRO EM BARRA CHATA 2" X 3/8", BARRAS REDONDAS 3/4" NAS VERTICAIS, BARRAS CHATAS 2" X 1/4" NAS HORIZONTAIS, CHAPA EM AÇO ESP=3MM NA HORIZONTAL E TUBO QUADRADO 50 X 50MM.	ORSE	m2	3,36	451,03	1.515,46
15.2.5	S01988	PEITORIL GRANITO CINZA POLIDO, C/ LARGURA = 17 CM, ESP = 2 CM	ORSE	m	43,00	74,87	3.219,41
<b>15.3</b>	<b>ESQUADRIAS DE VIDRO</b>						<b>1.344,63</b>
15.3.1	102184	PORTA DE ABRIR COM MOLA HIDRÁULICA, EM VIDRO TEMPERADO, 90X210 CM, ESPESSURA 10 MM, INCLUSIVE ACESSÓRIOS. AF 01/2021	SINAPI	UN	1,00	1.344,63	1.344,63

**Edvaldo Paz Nunes**
  
 CREA NAC 110.313.774-2
   
 Engenheiro Civil



## PLANILHA ORÇAMENTÁRIA

OBRA:	SERVIÇOS DE REFORMA DA U.E ACELINO DA SILVA	DATA : 09/05/2021	BDI : 28,62%			
DESCRIÇÃO:	SERVIÇOS DE REFORMA DA U.E ACELINO DA SILVA	<b>FONTE</b>	<b>VERSÃO</b>	<b>HORA</b>	<b>MES</b>	<b>REF.</b>
LOCAL:	RUA DO MATO, S/N, FONTE DO MATO	ORSE	2021/01	111,06%	69,78%	03/2021
CLIENTE:	PREFEITURA MUNICIPAL DE CHAPADINHA	SBC	2021/04 - São Luis	112,86%	-	04/2021
UNIDADES:	572,98m <sup>2</sup>	SEINFRA	027.1 COM DESONERAÇÃO	83,85%	47,78%	05/2021
VALOR POR UNIDADE:	R\$ 766,43	SINAPI	2021/03 COM DESONERAÇÃO	85,68%	49,33%	04/2021
			COMPOSIÇÕES PRÓPRIAS	0,00%	0,00%	

Fis. 025  
 Proc. Nº 013121  
 Ass. *[Assinatura]*

ITEM	CÓDIGO	DESCRIÇÃO	FONTE	UNID	QUANTIDADE	PREÇO UNITÁRIO R\$	PREÇO TOTAL R\$
16		PINTURA					<b>37.064,61</b>
16.1		PINTURA INTERNA					<b>33.300,06</b>
16.1.1	S88483S	APLICAÇÃO DE FUNDO SELADOR LÁTEX PVA EM PAREDES, UMA DEMÃO. AF 06/2014	ORSE	m2	1.552,45	2,69	4.176,09
16.1.2	88497	APLICAÇÃO E LIXAMENTO DE MASSA LÁTEX EM PAREDES, DUAS DEMÃOS. AF 06/2014	SINAPI	M2	1.552,45	9,50	14.748,28
16.1.3	S88487S	APLICAÇÃO MANUAL DE PINTURA COM TINTA LÁTEX PVA EM PAREDES, DUAS DEMÃOS. AF 06/2014	ORSE	m2	1.552,45	9,26	14.375,69
16.2		PINTURA EXTERNA					<b>2.941,69</b>
16.2.1	88485	APLICAÇÃO DE FUNDO SELADOR ACRÍLICO EM PAREDES, UMA DEMÃO. AF 06/2014	SINAPI	M2	230,36	1,68	387,00
16.2.2	88489	APLICAÇÃO MANUAL DE PINTURA COM TINTA LÁTEX ACRÍLICA EM PAREDES, DUAS DEMÃOS. AF 06/2014	SINAPI	M2	230,36	11,09	2.554,69
16.3		ESQUADRIAS DE MADEIRA					<b>612,47</b>
	102218	PINTURA TINTA DE ACABAMENTO (PIGMENTADA) ESMALTE SINTÉTICO FOSCO EM MADEIRA, 2 DEMÃOS. AF 01/2021	SINAPI	M2	62,18	9,85	612,47
16.4		ESQUADRIAS METÁLICAS					<b>210,39</b>
16.4.1	100760	PINTURA COM TINTA ALQUÍDICA DE ACABAMENTO (ESMALTE SINTÉTICO BRILHANTE) APLICADA A ROLO OU PINCEL SOBRE SUPERFÍCIES METÁLICAS (EXCETO PERFIL) EXECUTADO EM OBRA (02 DEMÃOS). AF 01/2020	SINAPI	M2	7,06	29,80	210,39
17		SERVIÇOS FINAIS					<b>1.308,76</b>
17.1	S02450	LIMPEZA GERAL	ORSE	m2	572,98	1,89	1.082,93
17.2	S03239	PLACA DE INAUGURAÇÃO DE OBRA EM ALUMINIO 0,15 X 0,39 M	ORSE	un	1,00	225,83	225,83
						VALOR BDI:	<b>98.247,40</b>
						VALOR ORÇAMENTO:	<b>340.900,07</b>
						VALOR TOTAL:	<b>439.147,47</b>

**Quatrocentos e Trinta e Nove Mil Cento e Quarenta e Sete reais e Quarenta e Sete centavos**

  
**Edvaldo Paz Nunes**  
 CREA NAC 110.313.774-3  
 Engenheiro Civil





## RESUMO DO ORÇAMENTO

OBRA:	SERVIÇOS DE REFORMA DA U.E ACELINO DA SILVA	DATA : 09/05/2021	BDI : 28,82%			
DESCRIÇÃO:	SERVIÇOS DE REFORMA DA U.E ACELINO DA SILVA	FONTE	VERSÃO	HORA	MES	REF.
LOCAL:	RUA DO MATO, S/N, FONTE DO MATO	ORSE	2021/01	111,08%	89,78%	03/2021
CLIENTE:	PREFEITURA MUNICIPAL DE CHAPADINHA	SBC	2021/04 - São Luís	112,88%	-	04/2021
UNIDADES:	572,98m <sup>2</sup>	SEINFRA	027.1 COM DESONERAÇÃO	83,85%	47,76%	05/2021
VALOR POR UNIDADE:	R\$ 766,43	SINAPI	2021/03 COM DESONERAÇÃO	85,68%	49,33%	04/2021
			COMPOSIÇÕES PRÓPRIAS	0,00%	0,00%	

CÓDIGO	DESCRIÇÃO	PREÇO TOTAL	%
1	SERVIÇOS PRELIMINARES	718,15	0,16
2	DEMOLIÇÕES, REMOÇÕES E RETIRADAS	27.477,61	6,26
3	MOVIMENTAÇÃO DE SOLO	4.498,69	1,02
4	ESTRUTURAL	21.647,23	4,93
4.1	SAPATAS	3.044,63	0,69
4.2	PILARES E VIGAS	16.171,33	3,68
4.3	LAJE TÉCNICA	2.431,27	0,55
5	ALVENARIA E VEDAÇÕES	52.228,98	11,89
6	COBERTURA	37.514,15	8,54
6.1	COBERTURA CERÂMICA	18.412,39	4,19
6.2	COBERTURA METÁLICA	19.101,76	4,35
7	FORRO	30.932,25	7,04
8	PAVIMENTAÇÃO	3.375,62	0,77
9	INSTALAÇÕES SANITÁRIAS	7.889,24	1,80
9.1	ESGOTO	7.889,24	1,80
10	INSTALAÇÕES HIDRÁULICAS	10.147,88	2,31
10.1	ÁGUA FRIA	2.475,00	0,56
10.2	LOUÇAS, ACESSÓRIOS E METAIS	4.779,51	1,09
10.3	ÁGUAS PLUVIAIS	2.893,37	0,66
11	INSTALAÇÕES ELÉTRICAS	31.565,39	7,19
11.1	PONTOS DE TOMADA E ILUMINAÇÃO	22.768,95	5,18
11.2	QUADROS E DISJUNTORES	1.009,77	0,23
11.3	CABOS E ELETRODUTOS	4.829,41	1,10
11.4	SISTEMA DE REFRIGERAÇÃO	2.957,26	0,67
12	INSTALAÇÕES DE COMBATE À INCÊNDIO E PÂNICO	3.898,46	0,89
13	REVESTIMENTO	1.883,78	0,43
14	PISO	42.684,14	9,72
15	ESQUADRIAS	26.065,13	5,94
15.1	ESQUADRIAS DE MADEIRA	14.064,19	3,20
15.2	ESQUADRIAS METÁLICAS	10.656,31	2,43
15.3	ESQUADRIAS DE VIDRO	1.344,63	0,31





## RESUMO DO ORÇAMENTO

OBRA:	SERVIÇOS DE REFORMA DA U.E ACELINO DA SILVA	DATA : 09/05/2021	BDI : 28,82%			
DESCRIÇÃO:	SERVIÇOS DE REFORMA DA U.E ACELINO DA SILVA	<b>FORTE</b>	<b>VERSÃO</b>	<b>HORA</b>	<b>MES</b>	<b>REF.</b>
LOCAL:	RUA DO MATO, S/N, FONTE DO MATO	ORSE	2021/01	111,06%	69,78%	03/2021
CLIENTE:	PREFEITURA MUNICIPAL DE CHAPADINHA	SBC	2021/04 - São Luis	112,86%	-	04/2021
UNIDADES:	572.98m <sup>2</sup>	SEINFRA	027.1 COM DESONERAÇÃO	83,85%	47,76%	05/2021
VALOR POR UNIDADE:	R\$ 766,43	SINAPI	2021/03 COM DESONERAÇÃO	85,66%	49,33%	04/2021
			COMPOSIÇÕES PRÓPRIAS	0,00%	0,00%	

CÓDIGO	DESCRIÇÃO	PREÇO TOTAL	%
16	PINTURA	37.064,61	8,44
16.1	PINTURA INTERNA	33.300,06	7,58
16.2	PINTURA EXTERNA	2.941,69	0,67
16.3	ESQUADRIAS DE MADEIRA	612,47	0,14
16.4	ESQUADRIAS METÁLICAS	210,39	0,05
17	SERVIÇOS FINAIS	1.308,76	0,30
18	Benefícios e Despesas Indiretas (BDI)	98.247,40	22,37

Fis. 097  
 Proc. Nº 02121  
 Ass. CA

VALOR BDI: 98.247,40 100,00  
 VALOR ORÇAMENTO: 340.900,07  
 VALOR TOTAL: 439.147,47

Quatrocentos e Trinta e Nove Mil Cento e Quarenta e Sete reais e Quarenta e Sete centavos

  
**Edvaldo Rez Nunes**  
 CREA NAC 110.313.774-3  
 Engenheiro Civil

# ORÇAMENTO - CURVA ABC DE SERVIÇOS



<b>OBRA:</b>	SERVIÇOS DE REFORMA DA U.E ACELINO DA SILVA
<b>DESCRIÇÃO:</b>	SERVIÇOS DE REFORMA DA U.E ACELINO DA SILVA
<b>LOCAL:</b>	RUA DO MATO, S/N, FONTE DO MATO
<b>CLIENTE:</b>	PREFEITURA MUNICIPAL DE CHAPADINHA
<b>UNIDADES:</b>	572,98m²
<b>VALOR POR UNIDADE:</b>	R\$ 766,43

<b>DATA :</b>	09/05/2021	<b>BDI :</b>	28,82%	
<b>FONTE</b>	<b>VERSÃO</b>	<b>HORA</b>	<b>MEB</b>	<b>DATA REF.</b>
ORSE	2021/01	111,08%	69,78%	03/2021
SBC	2021/04 - São Luis	112,86%	-	04/2021
SEINFRA	027.1 COM DESONERAÇÃO	83,85%	47,76%	05/2021
SINAPI	2021/03 COM DESONERAÇÃO	85,68%	49,33%	04/2021
COMPOSIÇÕES PRÓPRIAS		-	-	

IGO	DESCRIÇÃO	FONTE	TIPO	UNIDADE	QUANTIDADE	PREÇO UNITÁRIO	PREÇO TOTAL	%	ACUMUL. %	CL
07	MURO CONTORNO DE ALVENARIA E CONCRETO (PILAR+CINTA) REBOCADO, COM PINTURA	SEINFRA	SERVICO	M2	144,00	276,62	39.833,28 /	11,68	11,68	A
85	FORRO EM RÉGUAS DE PVC, LISO, PARA AMBIENTES RESIDENCIAIS, INCLUSIVE ESTRUTURA DE FIXAÇÃO. AF_05/2017_P	SINAPI	SERVICO	M2	460,85	67,12	30.932,25 /	9,07	20,76	A
51	REVESTIMENTO CERÂMICO PARA PISO COM PLACAS TIPO ESMALTADA EXTRA DE DIMENSÕES 45X45 CM APLICADA EM AMBIENTES DE ÁREA MAIOR QUE 10 M2. AF_06/2014	SINAPI	SERVICO	M2	562,67	48,17	27.103,81 /	7,95	28,71	A
22	CONTRAPISO EM ARGAMASSA TRAÇO 1:4 (CIMENTO E AREIA), PREPARO MANUAL, APLICADO EM ÁREAS SECAS SOBRE LAJE, ADERIDO, ESPESSURA 2CM. AF_06/2014	SINAPI	SERVICO	M2	562,67	27,69	15.580,33	4,57	33,28	A
97	APLICAÇÃO E LIXAMENTO DE MASSA LÁTEX EM PAREDES, DUAS DEMÃOS. AF_06/2014	SINAPI	SERVICO	M2	1.552,45	9,50	14.748,28 /	4,33	37,61	A
01	TELHAMENTO COM TELHA CERÂMICA CAPA-CANAL, TIPO COLONIAL, COM ATÉ 2 ÁGUAS, INCLUSO TRANSPORTE VERTICAL. AF_07/2019	SINAPI	SERVICO	M2	404,05	36,16	14.610,45	4,29	41,89	A
87S	APLICAÇÃO MANUAL DE PINTURA COM TINTA LÁTEX PVA EM PAREDES, DUAS DEMÃOS. AF_06/2014	ORSE	SERVICO	m2	1.552,45	9,26	14.375,69 /	4,22	46,11	A
165	DEMOLIÇÃO DE PISO CERÂMICO SOBRE LASTRO DE CONCRETO	SEINFRA	SERVICO	M2	562,67	24,68	13.886,70	4,07	50,18	B
41	PONTO DE TOMADA RESIDENCIAL INCLUINDO TOMADA 10A/250V, CAIXA ELÉTRICA, ELETRODUTO, CABO, RASGO, QUEBRA E CHUMBAMENTO. AF_01/2016	SINAPI	SERVICO	UN	106,00	128,42	13.612,52	3,99	54,18	B
08	ALVENARIA DE VEDAÇÃO DE BLOCOS CERÂMICOS FURADOS NA HORIZONTAL DE 9X14X19CM (ESPESSURA 9CM) DE PAREDES COM ÁREA LÍQUIDA MAIOR OU IGUAL A 6M² SEM VÃOS E ARGAMASSA DE ASSENTAMENTO COM PREPARO MANUAL. AF_06/2014	SINAPI	SERVICO	M2	198,49	62,45	12.395,70	3,64	57,81	B
26	ESTRUTURA DE AÇO EM ARCO VÃO DE 20m	SEINFRA	SERVICO	M2	83,89	145,58	12.212,71	3,58	61,39	B
43	KIT DE PORTA DE MADEIRA PARA PINTURA, SEMI-OCA (LEVE OU MÉDIA), PADRÃO MÉDIO, 80X210CM, ESPESSURA DE 3,5CM, ITENS INCLUSOS: DOBRADIÇAS, MONTAGEM E INSTALAÇÃO DO BATENTE, FECHADURA COM EXECUÇÃO DO FURO - FORNECIMENTO E INSTALAÇÃO. AF_12/2019	SINAPI	SERVICO	UN	12,00	767,41	9.208,92	2,70	64,10	B
361	TELHAMENTO COM TELHA METÁLICA EM CHAPA DE AÇO GALVANIZADO NATURAL ONDULADA E=0,5MM	ORSE	SERVICO	m²	83,89	82,12	6.889,05	2,02	66,12	B
37	PONTO DE ILUMINAÇÃO RESIDENCIAL INCLUINDO INTERRUPTOR SIMPLES (2 MÓDULOS), CAIXA ELÉTRICA, ELETRODUTO, CABO, RASGO, QUEBRA E CHUMBAMENTO (EXCLUINDO LUMINÁRIA E LÂMPADA). AF_01/2016	SINAPI	SERVICO	UN	46,00	121,19	5.574,74	1,64	67,75	B
103	LUMINÁRIA TUBULAR COM LÂMPADA LED DE 2 X 9/10 W / BIVOLT	ORSE	SERVICO	un	62,00	86,50	5.363,00	1,57	69,32	B
73	JANELA DE ALUMÍNIO DE CORRER COM 4 FOLHAS PARA VIDROS, COM VIDROS, BATENTE, ACABAMENTO COM ACETATO OU BRILHANTE E FERRAGENS. EXCLUSIVE ALIZAR E CONTRAMARCO. FORNECIMENTO E INSTALAÇÃO. AF_12/2019	SINAPI	SERVICO	M2	14,40	329,24	4.741,06	1,39	70,72	B



**Edvaldo P. Nunes**  
 CREA NAC 110.313.774-8  
 Engenheiro Civil



# ORÇAMENTO - CURVA ABC DE SERVIÇOS



OBRA:	SERVIÇOS DE REFORMA DA U.E ACELINO DA SILVA
DESCRIÇÃO:	SERVIÇOS DE REFORMA DA U.E ACELINO DA SILVA
LOCAL:	RUA DO MATO, S/N, FONTE DO MATO
CLIENTE:	PREFEITURA MUNICIPAL DE CHAPADINHA
UNIDADES:	572.98m²
VALOR POR UNIDADE:	R\$ 766,43

DATA : 09/05/2021 BDI : 28,82%

FONTE	VERSÃO	HORA	MEB	DATA REF.
ORSE	2021/01	111,06%	69,78%	03/2021
SBC	2021/04 - São Luis	112,86%	-	04/2021
SEINFRA	027.1 COM DESONERAÇÃO	83,85%	47,76%	05/2021
SINAPI	2021/03 COM DESONERAÇÃO	85,68%	49,33%	04/2021
COMPOSIÇÕES PRÓPRIAS		-	-	

IGO	DESCRIÇÃO	FONTE	TIPO	UNIDADE	QUANTIDADE	PREÇO UNITÁRIO	PREÇO TOTAL	%	ACUMUL. %	CL
393	RETIRADA E RECOLOCAÇÃO DE CAIBRO EM TELHADOS DE ATÉ 2 ÁGUAS COM TELHA CERÂMICA CAPA-CANAL, INCLUSO TRANSPORTE VERTICAL. AF_07/2019	SINAPI	SERVICO	M2	334,93	13,94	4.668,92	1,37	72,08	B
78S	ARMAÇÃO DE PILAR OU VIGA DE UMA ESTRUTURA CONVENCIONAL DE CONCRETO ARMADO EM UMA EDIFICAÇÃO TÉRREA OU SOBRADO UTILIZANDO AÇO CA-50 DE 10,0 MM - MONTAGEM. AF_12/2015	ORSE	SERVICO	kg	352,75	12,49	4.405,85	1,29	73,38	B
83S	APLICAÇÃO DE FUNDO SELADOR LÁTEX PVA EM PAREDES, UMA DEMÃO. AF_06/2014	ORSE	SERVICO	m2	1.552,45	2,69	4.176,09	1,23	74,60	B
392	RETIRADA E RECOLOCAÇÃO DE RIPA EM TELHADOS DE ATÉ 2 ÁGUAS COM TELHA CERÂMICA CAPA-CANAL, INCLUSO TRANSPORTE VERTICAL. AF_07/2019	SINAPI	SERVICO	M2	334,93	11,17	3.741,17	1,10	75,70	B
13	MONTAGEM E DESMONTAGEM DE FÔRMA DE PILARES RETANGULARES E ESTRUTURAS SIMILARES, PÉ-DIREITO SIMPLES, EM MADEIRA SERRADA, 4 UTILIZAÇÕES. AF_09/2020	SINAPI	SERVICO	M2	39,27	89,76	3.524,88	1,03	76,73	B
96	EXECUÇÃO DE PASSEIO (CALÇADA) OU PISO DE CONCRETO COM CONCRETO MOLDADO IN LOCO, FEITO EM OBRA, ACABAMENTO CONVENCIONAL, ESPESSURA 10 CM, ARMADO. AF_07/2016	SINAPI	SERVICO	M2	39,76	84,90	3.375,62	0,99	77,72	B
388	PEITORIL GRANITO CINZA POLIDO, C/ LARGURA = 17 CM, ESP = 2 CM	ORSE	SERVICO	m	43,00	74,87	3.219,41	0,94	78,67	B
67	MONTAGEM E DESMONTAGEM DE FÔRMA DE VIGA, ESCORAMENTO COM GARFO DE MADEIRA, PÉ-DIREITO SIMPLES, EM CHAPA DE MADEIRA PLASTIFICADA, 10 UTILIZAÇÕES. AF_09/2020	SINAPI	SERVICO	M2	48,62	65,21	3.170,51	0,93	79,60	B
3443	ANEL EM CONCRETO ARMADO, LISO, PARA POCOS DE VISITAS, POCOS DE INSPECAO, FOSSAS SEPTICAS E SUMIDOUROS, COM FUNDO, DIAMETRO INTERNO DE 1,00 M E ALTURA DE 0,50 M	SINAPI	MATERIAL	UN	10,00	312,35	3.123,50	0,92	80,51	C
330	RETIRADA E RECOLOCAÇÃO DE TELHA CERÂMICA CAPA-CANAL, COM ATÉ DUAS ÁGUAS, INCLUSO IÇAMENTO. AF_07/2019	SINAPI	SERVICO	M2	238,45	12,66	3.018,78	0,89	81,40	C
55	CONCRETAGEM DE BLOCOS DE COROAMENTO E VIGAS BALDRAME, FCK 30 MPA, COM USO DE JERICA LANÇAMENTO, ADENSAMENTO E ACABAMENTO. AF_06/2017	SINAPI	SERVICO	M3	5,07	508,36	2.577,39	0,76	82,16	C
89	APLICAÇÃO MANUAL DE PINTURA COM TINTA LÁTEX ACRÍLICA EM PAREDES, DUAS DEMÃOS. AF_06/2014	SINAPI	SERVICO	M2	230,36	11,09	2.554,69	0,75	82,91	C
29	CALHA EM CHAPA DE AÇO GALVANIZADO NÚMERO 24, DESENVOLVIMENTO DE 100 CM, INCLUSO TRANSPORTE VERTICAL. AF_07/2019	SINAPI	SERVICO	M	20,00	127,04	2.540,80	0,75	83,65	C
44	KIT DE PORTA DE MADEIRA PARA PINTURA, SEMI-OCA (LEVE OU MÉDIA), PADRÃO MÉDIO, 90X210CM, ESPESSURA DE 3,5CM, ITENS INCLUSOS: DOBRADIÇAS, MONTAGEM E INSTALAÇÃO DO BATENTE, FECHADURA COM EXECUÇÃO DO FURO - FORNECIMENTO E INSTALAÇÃO. AF_12/2019	SINAPI	SERVICO	UN	3,00	837,23	2.511,69	0,74	84,39	C
22	ESCAVAÇÃO MANUAL PARA BLOCO DE COROAMENTO OU SAPATA, SEM PREVISÃO DE FÔRMA. AF_06/2017	SINAPI	SERVICO	M3	28,02	89,23	2.500,22	0,73	85,12	C

Proc. Nº 110.313.774-3  
Ass. 099  
09/05/21

**Edvaldo Farias Nunes**  
CREANAC 110.313.774-3  
Engenheiro Civil

## ORÇAMENTO - CURVA ABC DE SERVIÇOS



OBRA:	SERVIÇOS DE REFORMA DA U.E ACELINO DA SILVA	DATA :	09/05/2021	BDI :	28,82%	
DESCRIÇÃO:	SERVIÇOS DE REFORMA DA U.E ACELINO DA SILVA	<b>FONTE</b>	<b>VERBÃO</b>	<b>HORA</b>	<b>MEB</b>	<b>DATA REF.</b>
LOCAL:	RUA DO MATO, S/N, FONTE DO MATO	ORSE	2021/01	111,06%	69,78%	03/2021
CLIENTE:	PREFEITURA MUNICIPAL DE CHAPADINHA	SBC	2021/04 - São Luis	112,86%	-	04/2021
UNIDADES:	572.98m²	SEINFRA	027.1 COM DESONERAÇÃO	83,85%	47,76%	05/2021
VALOR POR UNIDADE:	R\$ 766,43	SINAPI	2021/03 COM DESONERAÇÃO	85,68%	49,33%	04/2021
			COMPOSIÇÕES PRÓPRIAS	-	-	

IGO	DESCRIÇÃO	FONTE	TIPO	UNIDADE	QUANTIDADE	PREÇO UNITÁRIO	PREÇO TOTAL	%	ACUMUL. %	CL
26	CABO DE COBRE FLEXÍVEL ISOLADO, 2,5 MM², ANTI-CHAMA 450/750 V, PARA CIRCUITOS TERMINAIS - FORNECIMENTO E INSTALAÇÃO. AF_12/2015	SINAPI	SERVICO	M	689,50	3,54	2.440,83	0,72	85,84	C
1638	ANEL DE CONCRETO ARMADO, COM FUROS/DRENO PARA SUMIDOURO, D = 1,00 M, H = 0,50M	SINAPI	MATERIAL	UN	12,00	196,33	2.355,96	0,69	86,53	C
115	CHAPIM DE CONCRETO	SBC	SERVICO	M	86,64	26,29	2.277,77	0,67	87,20	C
52	ELETRODUTO FLEXÍVEL CORRUGADO, PVC, DN 20 MM (1/2"), PARA CIRCUITOS TERMINAIS, INSTALADO EM PAREDE - FORNECIMENTO E INSTALAÇÃO. AF_12/2015	SINAPI	SERVICO	M	393,00	5,12	2.012,16	0,59	87,79	C
75	ARMAÇÃO DE PILAR OU VIGA DE UMA ESTRUTURA CONVENCIONAL DE CONCRETO ARMADO EM UMA EDIFICAÇÃO TÉRREA OU SOBRADO UTILIZANDO AÇO CA-60 DE 5,0 MM - MONTAGEM. AF_12/2015	SINAPI	SERVICO	KG	120,38	14,91	1.794,87	0,53	88,31	C
374	PUXADOR PARA PCD, FIXADO NA PORTA - FORNECIMENTO E INSTALAÇÃO. AF_01/2020	SINAPI	SERVICO	UN	6,00	266,28	1.597,68	0,47	88,78	C
335	GRADE EM FERRO INCLUSIVE 02 PORTAS, FERROLHO E DOBRADIÇAS, C/ QUADRO EM BARRA CHATA 2" X 3/8", BARRAS REDONDAS 3/4" NAS VERTICAIS, BARRAS CHATAS 2" X 1/4" NAS HORIZONTAIS, CHAPA EM AÇO ESP=3MM NA HORIZONTAL E TUBO QUADRADO 50 X 50MM.	ORSE	SERVICO	m2	3,36	451,03	1.515,46	0,44	89,23	C
48	MASSA ÚNICA, PARA RECEBIMENTO DE PINTURA, EM ARGAMASSA TRAÇO 1:2:8, PREPARO MANUAL, APLICADA MANUALMENTE EM FACES INTERNAS DE PAREDES, ESPESSURA DE 10MM, COM EXECUÇÃO DE TALISCAS. AF_06/2014	SINAPI	SERVICO	M2	87,74	16,74	1.468,77	0,43	89,66	C
88	ESCAVAÇÃO MANUAL SOLO DE 2A CAT. PROF. DE 4.51 a 6.00m	SEINFRA	SERVICO	M3	10,48	138,08	1.447,08	0,42	90,08	C
43	PONTO DE TOMADA RESIDENCIAL INCLUINDO TOMADA 20A/250V, CAIXA ELÉTRICA, ELETRODUTO, CABO, RASGO, QUEBRA E CHUMBAMENTO. AF_01/2016	SINAPI	SERVICO	UN	11,00	130,36	1.433,96	0,42	90,50	C
184	PORTA DE ABRIR COM MOLA HIDRÁULICA, EM VIDRO TEMPERADO, 90X210 CM, ESPESSURA 10 MM, INCLUSIVE ACESSÓRIOS. AF_01/2021	SINAPI	SERVICO	UN	1,00	1.344,63	1.344,63	0,39	90,90	C
3520	BACIA SANITÁRIA (VASO) CONVENCIONAL PARA PCD SEM FURO FRONTAL, DE LOUCA BRANCA, SEM ASSENTO	SINAPI	MATERIAL	UN	2,00	671,59	1.343,18	0,39	91,29	C
48	PONTO HIDRÁULICO, MATERIAL E EXECUÇÃO	SEINFRA	SERVICO	PT	6,00	214,28	1.285,68	0,38	91,67	C
368	BARRA DE APOIO RETA, EM AÇO INOX POLIDO, COMPRIMENTO 80 CM, FIXADA NA PAREDE - FORNECIMENTO E INSTALAÇÃO. AF_01/2020	SINAPI	SERVICO	UN	4,00	302,44	1.209,76	0,35	92,02	C
87	BEIRA E BICA EM TELHA COLONIAL	SEINFRA	SERVICO	M	98,00	11,93	1.169,14	0,34	92,37	C
150	PONTO SANITÁRIO, MATERIAL E EXECUÇÃO	SEINFRA	SERVICO	PT	6,00	193,21	1.159,26	0,34	92,71	C
450	LIMPEZA GERAL	ORSE	SERVICO	m2	572,98	1,89	1.082,93	0,32	93,02	C
24	CABO DE COBRE FLEXÍVEL ISOLADO, 1,5 MM², ANTI-CHAMA 450/750 V, PARA CIRCUITOS TERMINAIS - FORNECIMENTO E INSTALAÇÃO. AF_12/2015	SINAPI	SERVICO	M	441,50	2,36	1.041,94	0,31	93,33	C



**Edvaldo Paz Nunes**  
 CREA NAC 110.313.774-3  
 Engenheiro Civil



# ORÇAMENTO - CURVA ABC DE SERVIÇOS



<b>OBRA:</b>	SERVIÇOS DE REFORMA DA U.E ACELINO DA SILVA	<b>DATA :</b>	09/05/2021	<b>BDI :</b>	28,82%	
<b>DESCRIÇÃO:</b>	SERVIÇOS DE REFORMA DA U.E ACELINO DA SILVA	<b>FONTE</b>	<b>VERSÃO</b>	<b>HORA</b>	<b>ISS</b>	<b>DATA REF.</b>
<b>LOCAL:</b>	RUA DO MATO, S/N, FONTE DO MATO	ORSE	2021/01	111,06%	69,78%	03/2021
<b>CLIENTE:</b>	PREFEITURA MUNICIPAL DE CHAPADINHA	SBC	2021/04 - São Luis	112,88%	-	04/2021
<b>UNIDADES:</b>	572.98m <sup>2</sup>	SEINFRA	027.1 COM DESONERAÇÃO	83,85%	47,76%	05/2021
<b>VALOR POR UNIDADE:</b>	R\$ 766,43	SINAPI	2021/03 COM DESONERAÇÃO COMPOSIÇÕES PRÓPRIAS	85,88%	49,33%	04/2021

IGO	DESCRIÇÃO	FONTE	TIPO	UNIDADE	QUANTIDADE	PREÇO UNITÁRIO	PREÇO TOTAL	%	ACUMUL. %	CL
46	ARMAÇÃO DE BLOCO, VIGA BALDRAME OU SAPATA UTILIZANDO AÇO CA-50 DE 10 MM - MONTAGEM. AF_06/2017	SINAPI	SERVICO	KG	83,40	12,19	1.016,65	0,30	93,63	C
56	CONCRETAGEM DE SAPATAS, FCK 30 MPA, COM USO DE JERICA LANÇAMENTO, ADENSAMENTO E ACABAMENTO. AF_06/2017	SINAPI	SERVICO	M3	1,74	560,04	974,47	0,29	93,91	C
309	EXTINTOR DE INCÊNDIO PORTÁTIL COM CARGA DE PQS DE 6 KG, CLASSE BC - FORNECIMENTO E INSTALAÇÃO. AF_10/2020_P	SINAPI	SERVICO	UN	4,00	243,28	973,12	0,29	94,20	C
38	FABRICAÇÃO, MONTAGEM E DESMONTAGEM DE FÔRMA PARA SAPATA, EM CHAPA DE MADEIRA COMPENSADA RESINADA, E=17 MM, 2 UTILIZAÇÕES. AF_06/2017	SINAPI	SERVICO	M2	5,04	183,24	923,53	0,27	94,47	C
1640	CAIXA D'AGUA EM POLIETILENO 2000 LITROS, COM TAMPA	SINAPI	MATERIAL	UN	1,00	916,93	916,93	0,27	94,74	C
70	JANELA DE ALUMÍNIO DE CORRER COM 2 FOLHAS PARA VIDROS, COM VIDROS, BATENTE, ACABAMENTO COM ACETATO OU BRILHANTE E FERRAGENS. EXCLUSIVE ALIZAR E CONTRAMARCO. FORNECIMENTO E INSTALAÇÃO. AF_12/2019	SINAPI	SERVICO	M2	3,12	287,16	895,94	0,26	95,00	C
22	DEMOLIÇÃO DE ALVENARIA DE BLOCO FURADO, DE FORMA MANUAL, SEM REAPROVEITAMENTO. AF_12/2017	SINAPI	SERVICO	M3	27,57	32,13	885,82	0,26	95,26	C
387	KIT DE PORTA DE MADEIRA FRISADA, SEMI-OCA (LEVE OU MÉDIA), PADRÃO MÉDIO, 60X210CM, ESPESSURA DE 3,5CM, ITENS INCLUSOS: DOBRADIÇAS, MONTAGEM E INSTALAÇÃO DE BATENTE, FECHADURA COM EXECUÇÃO DO FURO - FORNECIMENTO E INSTALAÇÃO. AF_12/2019	SINAPI	SERVICO	UN	1,00	745,90	745,90	0,22	95,48	C
48	BACIA DE LOUÇA BRANCA C/CAIXA ACOPLADA	SEINFRA	SERVICO	UN	1,00	741,43	741,43	0,22	95,70	C
61	CONCRETO CICLOPIPO FCK=10MPA 30% PEDRA DE MAO INCLUSIVE LANCAMENTO	SINAPI	SERVICO	M3	2,16	342,94	740,75	0,22	95,91	C
390	LAVATÓRIO LOUÇA (DECA-RAVENA REF L-91) SEM COLUNA, C/ SIFÃO PLÁSTICO, VÁLVULA PLÁSTICA, ENGATE PVC E TORNEIRA PLASTICA OU SIMILARES	ORSE	SERVICO	un	3,00	241,26	723,78	0,21	96,13	C
397	PLACA DE OBRA EM LONA COM IMPRESSÃO DIGITAL 1,50 X 2,00m, INCLUSIVE ESTRUTURA EM METALON 20 X 20cm E ESCORAMENTO, INSTALADA	ORSE	SERVICO	un	1,00	718,15	718,15	0,21	96,34	C
3745	LAJE PRE-MOLDADA CONVENCIONAL (LAJOTAS + VIGOTAS) PARA FORRO, UNIDIRECIONAL, SOBRECARGA 100 KG/M2, VAO ATE 5,00 M (SEM COLOCACAO)	SINAPI	MATERIAL	M2	14,69	48,64	714,52	0,21	96,55	C
218	PINTURA TINTA DE ACABAMENTO (PIGMENTADA) ESMALTE SINTÉTICO FOSCO EM MADEIRA, 2 DEMÃOS. AF_01/2021	SINAPI	SERVICO	M2	62,18	9,85	612,47	0,18	96,73	C
78	TUBO PVC, SÉRIE R, ÁGUA PLUVIAL, DN 100 MM, FORNECIDO E INSTALADO EM CONDUTORES VERTICAIS DE ÁGUAS PLUVIAIS. AF_12/2014	SINAPI	SERVICO	M	15,00	39,04	585,60	0,17	96,90	C
380	QUADRO DE DISTRIBUIÇÃO DE ENERGIA EM CHAPA DE AÇO GALVANIZADO, DE EMBUTIR, COM BARRAMENTO TRIFÁSICO, PARA 30 DISJUNTORES DIN 150A - FORNECIMENTO E INSTALAÇÃO. AF_10/2020	SINAPI	SERVICO	UN	1,00	547,56	547,56	0,16	97,06	C
366	BARRA DE APOIO RETA, EM AÇO INOX POLIDO, COMPRIMENTO 60CM, FIXADA NA PAREDE - FORNECIMENTO E INSTALAÇÃO. AF_01/2020	SINAPI	SERVICO	UN	2,00	266,28	532,56	0,16	97,22	C



  
**Edvaldo F. Nunes**  
 CREA NAC 110.313.774-3  
 Engenheiro Civil



# ORÇAMENTO - CURVA ABC DE SERVIÇOS



OBRA:	SERVIÇOS DE REFORMA DA U.E ACELINO DA SILVA
DESCRIÇÃO:	SERVIÇOS DE REFORMA DA U.E ACELINO DA SILVA
LOCAL:	RUA DO MATO, S/N, FONTE DO MATO
CLIENTE:	PREFEITURA MUNICIPAL DE CHAPADINHA
UNIDADES:	572.98m²
VALOR POR UNIDADE:	R\$ 766,43

DATA :	09/05/2021	BDI :	28,82%	
FONTE	VERSÃO	HORA	MEB	DATA REF.
ORSE	2021/01	111,06%	69,78%	03/2021
SBC	2021/04 - São Luis	112,86%	-	04/2021
SEINFRA	027.1 COM DESONERAÇÃO	83,85%	47,76%	05/2021
SINAPI	2021/03 COM DESONERAÇÃO	85,68%	49,33%	04/2021
COMPOSIÇÕES PRÓPRIAS		-	-	

IGO	DESCRIÇÃO	FONTE	TIPO	UNIDADE	QUANTIDADE	PREÇO UNITÁRIO	PREÇO TOTAL	%	ACUMUL. %	CL
39	CONCRETAGEM DE VIGAS E LAJES, FCK=20 MPA, PARA LAJES MACIÇAS OU NERVURADAS COM GRUA DE CAÇAMBA DE 500 L EM EDIFICAÇÃO DE MULTIPAVIMENTOS ATÉ 16 ANDARES, COM ÁREA MÉDIA DE LAJES MENOR OU IGUAL A 20 M² - LANÇAMENTO, ADENSAMENTO E ACABAMENTO. AF_12/2015	SINAPI	SERVICO	M3	1,17	436,25	510,41	0,15	97,37	C
338	REMOÇÃO DE CALHA DE ZINCO	ORSE	SERVICO	m	60,00	8,09	485,40	0,14	97,51	C
99	LUMINÁRIA DE EMERGÊNCIA, COM 30 LÂMPADAS LED DE 2 W, SEM REATOR - FORNECIMENTO E INSTALAÇÃO. AF_02/2020	SINAPI	SERVICO	UN	15,00	31,49	472,35	0,14	97,65	C
7556	PLACA DE SINALIZACAO DE SEGURANCA CONTRA INCENDIO, FOTOLUMINESCENTE, QUADRADA, *20 X 20* CM, EM PVC *2* MM ANTI-CHAMAS (SIMBOLOS, CORES E PICTOGRAMAS CONFORME NBR 16820)	SINAPI	MATERIAL	UN	15,00	28,91	433,65	0,13	97,77	C
26	ESCAVAÇÃO MANUAL DE VALA PARA VIGA BALDRAME, SEM PREVISÃO DE FÔRMA. AF_06/2017	SINAPI	SERVICO	M3	2,34	180,39	422,11	0,12	97,90	C
93	CHAPISCO APLICADO EM ALVENARIA (SEM PRESENÇA DE VÃOS) E ESTRUTURAS DE CONCRETO DE FACHADA, COM COLHER DE PEDREIRO. ARGAMASSA TRAÇO 1:3 COM PREPARO MANUAL. AF_06/2014	SINAPI	SERVICO	M2	87,74	4,73	415,01	0,12	98,02	C
18	CONCRETAGEM DE PILARES, FCK = 25 MPA, COM USO DE BALDES EM EDIFICAÇÃO COM SEÇÃO MÉDIA DE PILARES MENOR OU IGUAL A 0,25 M² - LANÇAMENTO, ADENSAMENTO E ACABAMENTO. AF_12/2015	SINAPI	SERVICO	M3	0,75	548,77	411,58	0,12	98,14	C
356	CAIXA DE PASSAGEM CONCRETO 0,70x0,70x0,55m	SBC	SERVICO	UN	1,00	400,26	400,26	0,12	98,26	C
85	APLICAÇÃO DE FUNDO SELADOR ACRÍLICO EM PAREDES, UMA DEMÃO. AF_06/2014	SINAPI	SERVICO	M2	230,36	1,68	387,00	0,11	98,37	C
26	DEMOLIÇÃO DE PILARES E VIGAS EM CONCRETO ARMADO, DE FORMA MANUAL, SEM REAPROVEITAMENTO. AF_12/2017	SINAPI	SERVICO	M3	1,00	347,55	347,55	0,10	98,47	C
70	ARMAÇÃO DE LAJE DE UMA ESTRUTURA CONVENCIONAL DE CONCRETO ARMADO EM UM EDIFÍCIO DE MÚLTIPLOS PAVIMENTOS UTILIZANDO AÇO CA-50 DE 8,0 MM - MONTAGEM. AF_12/2015	SINAPI	SERVICO	KG	27,14	11,95	324,32	0,10	98,57	C
93	TOMADA ALTA DE EMBUTIR (1 MÓDULO), 2P+T 20 A, INCLUINDO SUPORTE E PLACA - FORNECIMENTO E INSTALAÇÃO. AF_12/2015	SINAPI	SERVICO	UN	11,00	29,17	320,87	0,09	98,66	C
1614	TAMPA DE CONCRETO ARMADO PARA FOSSA, D = *1,10* M, E = 0,05 M	SINAPI	MATERIAL	UN	2,00	156,67	313,34	0,09	98,75	C
210	JANELA ALUMINIO NATURAL BASCULANTE COM VIDRO	SBC	SERVICO	M2	2,19	129,88	284,44	0,08	98,84	C
26	MONTAGEM E DESMONTAGEM DE FÔRMA DE LAJE MACIÇA, PÉ-DIREITO SIMPLES, EM CHAPA DE MADEIRA COMPENSADA PLASTIFICADA, 10 UTILIZAÇÕES. AF_09/2020	SINAPI	SERVICO	M2	14,69	17,12	251,49	0,07	98,91	C
3836	TUBO PVC SERIE NORMAL, DN 100 MM, PARA ESGOTO PREDIAL (NBR 5688)	SINAPI	MATERIAL	M	18,00	13,75	247,50	0,07	98,98	C
476	RASGOS EM ALVENARIA PARA PASSAGEM DE TUBULAÇÃO DIÂM 1/2" A 1"	ORSE	SERVICO	m	47,00	5,06	237,82	0,07	99,05	C

Proc. Nº 028/21  
 Ass. [Assinatura]  
 [Assinatura]

**Edvaldo F. de Nunes**  
 CREA NAC 110.313.774-3  
 Engenheiro Civil

# ORÇAMENTO - CURVA ABC DE SERVIÇOS



OBRA:	SERVIÇOS DE REFORMA DA U.E ACELINO DA SILVA
DESCRIÇÃO:	SERVIÇOS DE REFORMA DA U.E ACELINO DA SILVA
LOCAL:	RUA DO MATO, S/N, FONTE DO MATO
CLIENTE:	PREFEITURA MUNICIPAL DE CHAPADINHA
UNIDADES:	572.98m <sup>2</sup>
VALOR POR UNIDADE:	R\$ 766,43

DATA :	09/05/2021	BDI :	28,82%	
FONTE	VERSÃO	HORA	MEB	DATA RESP.
ORSE	2021/01	111,06%	69,78%	03/2021
SBC	2021/04 - São Luís	112,86%	-	04/2021
SEINFRA	027.1 COM DESONERAÇÃO	83,85%	47,76%	05/2021
SINAPI	2021/03 COM DESONERAÇÃO	85,68%	49,33%	04/2021
COMPOSIÇÕES PRÓPRIAS		-	-	

IGO	DESCRIÇÃO	FONTE	TIPO	UNIDADE	QUANTIDADE	PREÇO UNITÁRIO	PREÇO TOTAL	%	ACUMUL. %	CL
239	PLACA DE INAUGURAÇÃO DE OBRA EM ALUMÍNIO 0,15 X 0,39 M	ORSE	SERVICO	un	1,00	225,83	225,83	0,07	99,12	C
760	PINTURA COM TINTA ALQUÍDICA DE ACABAMENTO (ESMALTE SINTÉTICO BRILHANTE) APLICADA A ROLO OU PINCEL SOBRE SUPERFÍCIES METÁLICAS (EXCETO PERFIL) EXECUTADO EM OBRA (02 DEMÃOS). AF_01/2020	SINAPI	SERVICO	M2	7,06	29,80	210,39	0,06	99,18	C
44	REMOÇÃO DE PORTAS, DE FORMA MANUAL, SEM REAPROVEITAMENTO. AF_12/2017	SINAPI	SERVICO	M2	36,96	5,30	195,89	0,06	99,24	C
483	ENCHIMENTO DE RASGOS EM ALVENARIA E CONCRETO PARA TUBULAÇÃO DIÂM 1/2" A 1"	ORSE	SERVICO	m	47,00	3,85	180,95	0,05	99,29	C
77	ARMAÇÃO DE PILAR OU VIGA DE UMA ESTRUTURA CONVENCIONAL DE CONCRETO ARMADO EM UMA EDIFICAÇÃO TÉRREA OU SOBRADO UTILIZANDO AÇO CA-50 DE 8,0 MM - MONTAGEM. AF_12/2015	SINAPI	SERVICO	KG	13,02	13,52	176,03	0,05	99,34	C
53	DISJUNTOR MONOPOLAR TIPO DIN, CORRENTE NOMINAL DE 10A - FORNECIMENTO E INSTALAÇÃO. AF_10/2020	SINAPI	SERVICO	UN	17,00	9,68	164,56	0,05	99,39	C
48	TUBO, PVC, SOLDÁVEL, DN 25 MM, INSTALADO EM RESERVAÇÃO DE ÁGUA DE EDIFICAÇÃO QUE POSSUA RESERVATÓRIO DE FIBRA/FIBROCIMENTO FORNECIMENTO E INSTALAÇÃO. AF_06/2016	SINAPI	SERVICO	M	19,00	7,75	147,25	0,04	99,44	C
44	PAPELEIRA DE PAREDE EM METAL CROMADO SEM TAMPA, INCLUSO FIXAÇÃO. AF_01/2020	SINAPI	SERVICO	UN	3,00	48,78	146,34	0,04	99,48	C
122	LUMINARIA PLAFON DE SOBREPOR REDONDO HOME LED 6W EMBRALUMI	SBC	SERVICO	UN	3,00	48,33	144,99	0,04	99,52	C
95	REATERRO MANUAL APILOADO COM SOQUETE. AF_10/2017	SINAPI	SERVICO	M3	4,59	29,38	134,85	0,04	99,56	C
394	DISJUNTOR TRIPOLAR TIPO NEMA, CORRENTE NOMINAL DE 60 ATÉ 100A - FORNECIMENTO E INSTALAÇÃO. AF_10/2020	SINAPI	SERVICO	UN	1,00	126,60	126,60	0,04	99,60	C
212	ESCAVACAO MANUAL SOLO 1a. CATEGORIA ATE 1,50m	SBC	SERVICO	M3	2,70	46,08	124,42	0,04	99,63	C
55	DISJUNTOR MONOPOLAR TIPO DIN, CORRENTE NOMINAL DE 20A - FORNECIMENTO E INSTALAÇÃO. AF_10/2020	SINAPI	SERVICO	UN	11,00	10,74	118,14	0,03	99,67	C
346	QUADRO DE MEDIÇÃO GERAL DE ENERGIA PARA 1 MEDIDOR DE SOBREPOR - FORNECIMENTO E INSTALAÇÃO. AF_10/2020	SINAPI	SERVICO	UN	1,00	109,06	109,06	0,03	99,70	C
79	LUVA DE CORRER, PVC, SERIE NORMAL, ESGOTO PREDIAL, DN 100 MM, JUNTA ELÁSTICA, FORNECIDO E INSTALADO EM RAMAL DE DESCARGA OU RAMAL DE ESGOTO SANITÁRIO. AF_12/2014	SINAPI	SERVICO	UN	4,00	24,46	97,84	0,03	99,73	C
48	CURVA CURTA 90 GRAUS, PVC, SERIE NORMAL, ESGOTO PREDIAL, DN 100 MM, JUNTA ELÁSTICA, FORNECIDO E INSTALADO EM RAMAL DE DESCARGA OU RAMAL DE ESGOTO SANITÁRIO. AF_12/2014	SINAPI	SERVICO	UN	3,00	31,48	94,44	0,03	99,76	C
2745	PONTALETE ROLIÇO SEM TRATAMENTO, D = 8 A 11 CM, H = 3 M, EM EUCALIPTO OU EQUIVALENTE DA REGIAO - BRUTA (PARA ESCORAMENTO)	SINAPI	MATERIAL	M	40,00	2,30	92,00	0,03	99,78	C



**Edvaldo F. Nunes**  
 CREA NAC 110.313.774-3  
 Engenheiro Civil



# ORÇAMENTO - CURVA ABC DE SERVIÇOS



OBRA:	SERVIÇOS DE REFORMA DA U.E ACELINO DA SILVA
DESCRIÇÃO:	SERVIÇOS DE REFORMA DA U.E ACELINO DA SILVA
LOCAL:	RUA DO MATO, S/N, FONTE DO MATO
CLIENTE:	PREFEITURA MUNICIPAL DE CHAPADINHA
UNIDADES:	572.98m <sup>2</sup>
VALOR POR UNIDADE:	R\$ 766,43

DATA : 09/05/2021      BDI : 28,82%

FONTE	VERBÃO	HORA	MEB	DATA REF.
ORSE	2021/01	111,06%	69,78%	03/2021
SBC	2021/04 - São Luís	112,86%	-	04/2021
SEINFRA	027.1 COM DESONERAÇÃO	83,85%	47,76%	05/2021
SINAPI	2021/03 COM DESONERAÇÃO	85,68%	49,33%	04/2021
COMPOSIÇÕES PRÓPRIAS		-	-	

IGO	DESCRIÇÃO	FONTE	TIPO	UNIDADE	QUANTIDADE	PREÇO UNITÁRIO	PREÇO TOTAL	%	ACUMUL. %	CL
31	DEMOLIÇÃO DE ARGAMASSAS, DE FORMA MANUAL, SEM REAPROVEITAMENTO. AF_12/2017	SINAPI	SERVICO	M2	48,02	1,88	90,28	0,03	99,81	C
218	DESMONTAGEM ESTRUTURA MADEIRA LEI-AMARRACAO PILARES SUSTENTACAO	SBC	SERVICO	M	4,00	21,33	85,32	0,03	99,84	C
366	ASSENTO PLASTICO, UNIVERSAL, BRANCO, PARA VASO SANITARIO, TIPO CONVENCIONAL.	ORSE	SERVICO	un	2,00	41,23	82,46	0,02	99,86	C
304	ADESIVO COM SETA INICADORA PARA EXTINTOR/HIDRANTE	SBC	SERVICO	UN	4,00	19,77	79,08	0,02	99,88	C
394	DISPOSITIVO DE PROTEÇÃO CONTRA SURTO DE TENSÃO DPS 40KA - 175V	ORSE	SERVICO	un	1,00	61,99	61,99	0,02	99,90	C
82	CAIXA SIFONADA, PVC, DN 100 X 100 X 50 MM, FORNECIDA E INSTALADA EM RAMAIS DE ENCAMINHAMENTO DE ÁGUA PLUVIAL. AF_12/2014	SINAPI	SERVICO	UN	3,00	19,97	59,91	0,02	99,92	C
63	REMOÇÃO DE LOUÇAS, DE FORMA MANUAL, SEM REAPROVEITAMENTO. AF_12/2017	SINAPI	SERVICO	UN	6,00	6,99	41,94	0,01	99,93	C
72	KIT DE REGISTRO DE GAVETA BRUTO DE LATÃO 3/4", INCLUSIVE CONEXÕES, ROSCÁVEL, INSTALADO EM RAMAL DE ÁGUA FRIA - FORNECIMENTO E INSTALAÇÃO. AF_12/2014	SINAPI	SERVICO	UN	1,00	39,02	39,02	0,01	99,94	C
97	JUNÇÃO SIMPLES, PVC, SERIE NORMAL, ESGOTO PREDIAL, DN 100 X 100 MM, JUNTA ELÁSTICA, FORNECIDO E INSTALADO EM RAMAL DE DESCARGA OU RAMAL DE ESGOTO SANITÁRIO. AF_12/2014	SINAPI	SERVICO	UN	1,00	37,23	37,23	0,01	99,95	C
09	JOELHO 90 GRAUS, PVC, SERIE NORMAL, ESGOTO PREDIAL, DN 100 MM, JUNTA ELÁSTICA, FORNECIDO E INSTALADO EM PRUMADA DE ESGOTO SANITÁRIO OU VENTILAÇÃO. AF_12/2014	SINAPI	SERVICO	UN	2,00	15,00	30,00	0,01	99,96	C
360	RETIRADA DE CAIXA D'AGUA DE POLIETILENO (MO)	SBC	SERVICO	UN	1,00	29,84	29,84	0,01	99,97	C
96	TORNEIRA DE BOIA, ROSCÁVEL, 3/4 , FORNECIDA E INSTALADA EM RESERVAÇÃO DE ÁGUA. AF_06/2016	SINAPI	SERVICO	UN	1,00	21,12	21,12	0,01	99,98	C
97	CHUVEIRO PLÁSTICO (INSTALADO)	SEINFRA	SERVICO	UN	2,00	10,33	20,66	0,01	99,98	C
03	ADAPTADOR COM FLANGE E ANEL DE VEDAÇÃO, PVC, SOLDÁVEL, DN 25 MM X 3/4 , INSTALADO EM RESERVAÇÃO DE ÁGUA DE EDIFICAÇÃO QUE POSSUA RESERVATÓRIO DE FIBRA/FIBROCIMENTO FORNECIMENTO E INSTALAÇÃO. AF_06/2016	SINAPI	SERVICO	UN	1,00	16,94	16,94	0,00	99,99	C
88	TÊ, PVC, SOLDÁVEL, DN 25 MM INSTALADO EM RESERVAÇÃO DE ÁGUA DE EDIFICAÇÃO QUE POSSUA RESERVATÓRIO DE FIBRA/FIBROCIMENTO FORNECIMENTO E INSTALAÇÃO. AF_06/2016	SINAPI	SERVICO	UN	2,00	7,55	15,10	0,00	99,99	C
112	SUORTE DE PARADE PARA EXTINTOR	SBC	MATERIAL	UN	4,00	3,49	13,96	0,00	100,00	C
08	JOELHO 90 GRAUS, PVC, SOLDÁVEL, DN 25MM, INSTALADO EM RAMAL DE DISTRIBUIÇÃO DE ÁGUA - FORNECIMENTO E INSTALAÇÃO. AF_12/2014	SINAPI	SERVICO	UN	3,00	4,10	12,30	0,00	100,00	C

Proc. Nº 031/21  
Ass. 034

**Edvaldo P. Nunes**  
CREANAC 110.313.774-3  
Engenheiro Civil



## ORÇAMENTO - CURVA ABC DE SERVIÇOS



OBRA:	SERVIÇOS DE REFORMA DA U.E ACELINO DA SILVA	DATA :	09/05/2021	BDI :	28,82%	
DESCRIÇÃO:	SERVIÇOS DE REFORMA DA U.E ACELINO DA SILVA	<b>FONTE</b>	<b>VERBÃO</b>	<b>HORA</b>	<b>MES</b>	<b>DATA REF.</b>
LOCAL:	RUA DO MATO, S/N, FONTE DO MATO	ORSE	2021/01	111,06%	69,78%	03/2021
CLIENTE:	PREFEITURA MUNICIPAL DE CHAPADINHA	SBC	2021/04 - São Luís	112,86%	-	04/2021
UNIDADES:	572.98m <sup>2</sup>	SEINFRA	027.1 COM DESONERAÇÃO	83,85%	47,76%	05/2021
VALOR POR UNIDADE:	R\$ 766,43	SINAPI	2021/03 COM DESONERAÇÃO	85,68%	49,33%	04/2021
			COMPOSIÇÕES PRÓPRIAS	-	-	

Subtotal até 100,00%	340.900,08
Outros	98.247,39
<b>Valor total do Orçamento</b>	<b>439.147,47</b>

  
**Edvaldo Paes Nunes**  
 CREA NAC 110.313.774-3  
 Engenheiro Civil



## CRONOGRAMA FÍSICO-FINANCEIRO



OBRA:	SERVIÇOS DE REFORMA DA U.E ACELINO DA SILVA
DESCRIÇÃO:	SERVIÇOS DE REFORMA DA U.E ACELINO DA SILVA
LOCAL:	RUA DO MATO, S/N, FONTE DO MATO
CLIENTE:	PREFEITURA MUNICIPAL DE CHAPADINHA
UNIDADES:	572.98m <sup>2</sup>
VALOR POR UNIDADE:	R\$ 766,43

DATA :	09/05/2021	BDI :	28,82%	
FONTE	VERBÃO	HORA	MES	DATA REP.
ORSE	2021/01	111,06%	69,78%	03/2021
SBC	2021/04 - São Luis	112,86%	-	04/2021
SEINFRA	027.1 COM DESONERAÇÃO	83,85%	47,76%	05/2021
SINAPI	2021/03 COM DESONERAÇÃO	85,68%	49,33%	04/2021
COMPOSIÇÕES PRÓPRIAS		-	-	

1	DESCRIÇÃO	VALOR (R\$)	MÊS 1	MÊS 2	MÊS 3	MÊS 4	Total parcela
	SERVIÇOS PRELIMINARES	718,15	100,00 %				100,00 %
			718,15				718,15
	DEMOLIÇÕES, REMOÇÕES E RETIRADAS	27.477,61	100,00 %				100,00 %
			27.477,61				27.477,61
	MOVIMENTAÇÃO DE SOLO	4.498,69	60,00 %	20,00 %	20,00 %		100,00 %
			2.699,21	899,74	899,74		4.498,69
	ESTRUTURAL	21.647,23	70,00 %	30,00 %			100,00 %
			15.153,06	6.494,17			21.647,23
	ALVENARIA E VEDAÇÕES	52.228,98	50,00 %	50,00 %			100,00 %
			26.114,49	26.114,49			52.228,98
	COBERTURA	37.514,15	40,00 %	60,00 %			100,00 %
			15.005,66	22.508,49			37.514,15
	FORRO	30.932,25		50,00 %	50,00 %		100,00 %
				15.466,13	15.466,12		30.932,25
	PAVIMENTAÇÃO	3.375,62	50,00 %	50,00 %			100,00 %
			1.687,81	1.687,81			3.375,62
	INSTALAÇÕES SANITÁRIAS	7.889,24	50,00 %	30,00 %	20,00 %		100,00 %
			3.944,62	2.366,77	1.577,85		7.889,24
	INSTALAÇÕES HIDRÁULICAS	10.147,88			100,00 %		100,00 %
					10.147,88		10.147,88
	INSTALAÇÕES ELÉTRICAS	31.565,39		50,00 %	25,00 %	25,00 %	100,00 %
				15.782,70	7.891,35	7.891,34	31.565,39
	INSTALAÇÕES DE COMBATE À INCÊNDIO E PÂNICO	3.898,46				100,00 %	100,00 %
						3.898,46	3.898,46
	REVESTIMENTO	1.883,78		50,00 %	50,00 %		100,00 %
				941,89	941,89		1.883,78
	PISO	42.684,14			70,00 %	30,00 %	100,00 %
					29.878,90	12.805,24	42.684,14

**Edvaldo P. de Nunes**  
 CREA NAC 110.313.774-2  
 Engenheiro Civil



## CRONOGRAMA FÍSICO-FINANCEIRO



OBRA:	SERVIÇOS DE REFORMA DA U.E ACELINO DA SILVA
DESCRIÇÃO:	SERVIÇOS DE REFORMA DA U.E ACELINO DA SILVA
LOCAL:	RUA DO MATO, S/N, FONTE DO MATO
CLIENTE:	PREFEITURA MUNICIPAL DE CHAPADINHA
UNIDADES:	572.98m <sup>2</sup>
VALOR POR UNIDADE:	R\$ 766,43

DATA :	09/05/2021	BDI :	28,82%	
FONTE	VERSÃO	HORA	MES	DATA REF.
ORSE	2021/01	111,06%	69,78%	03/2021
SBC	2021/04 - São Luis	112,86%	-	04/2021
SEINFRA	027.1 COM DESONERAÇÃO	83,85%	47,76%	05/2021
SINAPI	2021/03 COM DESONERAÇÃO	85,68%	49,33%	04/2021
	COMPOSIÇÕES PRÓPRIAS	-	-	

DESCRIÇÃO	VALOR (R\$)	MÊS 1	MÊS 2	MÊS 3	MÊS 4	Total parcela
ESQUADRIAS	26.065,13				100,00 %	100,00 %
					26.065,13	26.065,13
PINTURA	37.064,61				100,00 %	100,00 %
					37.064,61	37.064,61
SERVIÇOS FINAIS	1.308,76				100,00 %	100,00 %
					1.308,76	1.308,76
Benefícios e Despesas Indiretas (BDI)	98.247,40	27,22 %	27,07 %	19,59 %	26,12 %	100,00 %
		26.742,61	26.590,74	19.250,13	25.663,92	98.247,40
	439.147,47	119.543,22	118.852,93	86.053,86	114.697,46	439.147,47
		119.543,22	238.396,15	324.450,01	439.147,47	

  
**Edvaldo Paz Nunes**  
 CREA NAC 110.313.774-8  
 Engenheiro Civil







## COMPOSIÇÃO DO BDI

OBRA:	SERVIÇOS DE REFORMA DA U.E ACELINO DA SILVA	DATA : 09/05/2021	BDI : 28,82%			
DESCRIÇÃO:	SERVIÇOS DE REFORMA DA U.E ACELINO DA SILVA	<b>FONTE</b>	<b>VERSÃO</b>	<b>HORA</b>	<b>MES</b>	<b>REF.</b>
LOCAL:	RUA DO MATO, S/N, FONTE DO MATO	ORSE	2021/01	111,06%	69,78%	03/2021
CLIENTE:	PREFEITURA MUNICIPAL DE CHAPADINHã	SBC	2021/04 - São Luis	112,86%	-	04/2021
UNIDADES:	572,98m <sup>2</sup>	SEINFRA	027.1 COM DESONERAÇÃO	83,85%	47,78%	05/2021
VALOR POR UNIDADE:	R\$ 766,43	SINAPI	2021/03 COM DESONERAÇÃO	85,68%	49,33%	04/2021
			COMPOSIÇÕES PRÓPRIAS	0,00%	0,00%	

COD	DESCRIÇÃO	%
<b>DI</b>	<b>Despesas Indiretas</b>	
AC	Administração central	3,00
S	Garantia/seguros	0,80
R	Riscos	0,97
DF	Despesas Financeiras	0,59
	<b>TOTAL</b>	<b>5,36</b>

<b>I</b>	<b>Despesas Legais (PIS/ISS/COFINS/INSS)</b>	
	PIS	0,65
	COFINS	3,00
	ISS	5,00
	CPRB	4,50
	<b>TOTAL</b>	<b>13,15</b>

<b>L</b>	<b>Lucro Bruto</b>	
	Lucro	6,16
	<b>TOTAL</b>	<b>6,16</b>

**BDI = 28,82%**

$$(((1+AC+S+R)*(1+DF)*(1+L))/(1-I))-1$$

Fls. 038  
 Proc. Nº 013/21  
 Ass. [Assinatura]

**Edvaldo F. Nuñez**  
 CREA NAC 110.313.774-3  
 Engenheiro Civil



## TABELA DE ENCARGOS SOCIAIS

OBRA:	SERVIÇOS DE REFORMA DA U.E ACELINO DA SILVA	DATA : 09/05/2021	BDI : 28,82%			
DESCRIÇÃO:	SERVIÇOS DE REFORMA DA U.E ACELINO DA SILVA	FONTE	VERSÃO	HORA	MES	REF.
LOCAL:	RUA DO MATO, S/N, FONTE DO MATO	ORSE	2021/01	111,08%	69,78%	03/2021
CLIENTE:	PREFEITURA MUNICIPAL DE CHAPADINHA	SBC	2021/04 - São Luis	112,86%	-	04/2021
UNIDADES:	572,98m <sup>2</sup>	SEINFRA	027.1 COM DESONERAÇÃO	83,85%	47,76%	05/2021
VALOR POR UNIDADE:	R\$ 766,43	SINAPI	2021/03 COM DESONERAÇÃO	85,68%	49,33%	04/2021
			COMPOSIÇÕES PRÓPRIAS	0,00%	0,00%	

COD	DESCRIÇÃO	HORA %	MÊS %
<b>A</b>	<b>GRUPO A</b>		
A1	INSS	20,00	20,00
A2	SESI	1,50	1,50
A3	SENAI	1,00	1,00
A4	INCRA	0,20	0,20
A5	SEBRAE	0,60	0,60
A6	Salário Educação	2,50	2,50
A7	Seguro Contra Acidentes de Trabalho	3,00	3,00
A8	FGTS	8,00	8,00
A9	SECONCI	1,00	1,00
	<b>TOTAL</b>	<b>37,80</b>	<b>37,80</b>

<b>B</b>	<b>GRUPO B</b>		
B1	Repouso Semanal Remunerado	17,87	0,00
B2	Feriados	3,95	0,00
B3	Auxílio - Enfermidade	0,89	0,69
B4	13º Salário	10,73	8,33
B5	Licença Paternidade	0,07	0,06
B6	Faltas Justificadas	0,72	0,56
B7	Dias de Chuvas	1,46	0,00
B8	Auxílio Acidente de Trabalho	0,11	0,09
B9	Férias Gozadas	7,42	5,76
B10	Salário Maternidade	0,03	0,03
	<b>TOTAL</b>	<b>43,25</b>	<b>15,52</b>

<b>C</b>	<b>GRUPO C</b>		
C1	Aviso Prévio Indenizado	4,72	3,67
C2	Aviso Prévio Trabalhado	0,11	0,09
C3	Férias Indenizadas	5,83	4,53
C4	Depósito Rescisão Sem Justa Causa	3,98	3,09
C5	Indenização Adicional	0,40	0,31
	<b>TOTAL</b>	<b>15,04</b>	<b>11,69</b>

<b>D</b>	<b>GRUPO D</b>		
D1	Reincidência de Grupo A sobre Grupo B	16,35	5,87
D2	Reincidência de Grupo A sobre Aviso Prévio Trabalhado e Reincidência do FGTS sobre Aviso Prévio Indenizado	0,42	0,33
	<b>TOTAL</b>	<b>16,77</b>	<b>6,20</b>

Horista = 112,86%  
Mensalista = 71,21%

A + B + C + D

Edvaldo Paes Nunes  
CREA NAC 110.313.774-3  
Engenheiro Civil



## TABELA DE ENCARGOS SOCIAIS

OBRA:	SERVIÇOS DE REFORMA DA U.E ACELINO DA SILVA	DATA : 09/05/2021	BDI : 28,82%			
DESCRIÇÃO:	SERVIÇOS DE REFORMA DA U.E ACELINO DA SILVA	FONTE	VERSÃO	HORA	MES	REF.
LOCAL:	RUA DO MATO, S/N, FONTE DO MATO	ORSE	2021/01	111,06%	69,78%	03/2021
CLIENTE:	PREFEITURA MUNICIPAL DE CHAPADINHA	SBC	2021/04 - São Luis	112,86%	-	04/2021
UNIDADES:	572,98m <sup>2</sup>	SEINFRA	027.1 COM DESONERAÇÃO	83,85%	47,76%	05/2021
VALOR POR UNIDADE:	R\$ 766,43	SINAPI	2021/03 COM DESONERAÇÃO	85,68%	49,33%	04/2021
			COMPOSIÇÕES PRÓPRIAS	0,00%	0,00%	

*Handwritten notes:* Fis. 040, Proc. N.º 012/21, Ass. CA

COD	DESCRIÇÃO	HORA %	MÊS %
<b>A</b>	<b>GRUPO A</b>		
A1	INSS	0,00	0,00
A2	SESI	1,50	1,50
A3	SENAI	1,00	1,00
A4	INCRA	0,20	0,20
A5	SEBRAE	0,60	0,60
A6	Salário Educação	2,50	2,50
A7	Seguro Contra Acidentes de Trabalho	3,00	3,00
A8	FGTS	8,00	8,00
A9	SECONCI	1,00	1,00
	<b>TOTAL</b>	<b>17,80</b>	<b>17,80</b>

<b>B</b>	<b>GRUPO B</b>		
B1	Repouso Semanal Remunerado	17,87	0,00
B2	Feriados	3,95	0,00
B3	Auxílio - Enfermidade	0,86	0,67
B4	13º Salário	10,70	8,33
B5	Licença Paternidade	0,07	0,06
B6	Faltas Justificadas	0,71	0,56
B7	Dias de Chuvas	1,46	0,00
B8	Auxílio Acidente de Trabalho	0,11	0,08
B9	Férias Gozadas	14,04	10,93
B10	Salário Maternidade	0,03	0,03
	<b>TOTAL</b>	<b>49,80</b>	<b>20,66</b>

<b>C</b>	<b>GRUPO C</b>		
C1	Aviso Prévio Indenizado	4,44	3,46
C2	Aviso Prévio Trabalhado	0,10	0,08
C3	Férias Indenizadas	0,00	0,00
C4	Depósito Rescisão Sem Justa Causa	3,94	3,07
C5	Indenização Adicional	0,37	0,29
	<b>TOTAL</b>	<b>8,85</b>	<b>6,90</b>

<b>D</b>	<b>GRUPO D</b>		
D1	Reincidência de Grupo A sobre Grupo B	8,86	3,68
D2	Reincidência de Grupo A sobre Aviso Prévio Trabalhado e Reincidência do FGTS sobre Aviso Prévio Indenizado	0,37	0,29
	<b>TOTAL</b>	<b>9,23</b>	<b>3,97</b>

Horista = 85,68%  
Mensalista = 49,33%

A + B + C + D

*Edvaldo F. de N. Nunes*  
CREA NAC 110.313.774-3  
Engenheiro Civil





## TABELA DE ENCARGOS SOCIAIS

OBRA:	SERVIÇOS DE REFORMA DA U.E ACELINO DA SILVA	DATA : 09/05/2021	BDI : 28,82%			
DESCRIÇÃO:	SERVIÇOS DE REFORMA DA U.E ACELINO DA SILVA	FONTE	VERSÃO	HORA	MES	REF.
LOCAL:	RUA DO MATO, S/N, FONTE DO MATO	ORSE	2021/01	111,06%	69,78%	03/2021
CLIENTE:	PREFEITURA MUNICIPAL DE CHAPADINHA	SBC	2021/04 - São Luís	112,86%	-	04/2021
UNIDADES:	572,98m <sup>2</sup>	SEINFRA	027.1 COM DESONERAÇÃO	83,85%	47,76%	05/2021
VALOR POR UNIDADE:	R\$ 786,43	FINAPI	2021/03 COM DESONERAÇÃO	85,88%	49,33%	04/2021
			COMPOSIÇÕES PRÓPRIAS	0,00%	0,00%	

Fls. 044  
Proc. Nº 013/21  
Ass. [Assinatura]

COD	DESCRIÇÃO	HORA %	MÊS %
<b>A</b>	<b>GRUPO A</b>		
A1	INSS	20,00	20,00
A2	SESI	1,50	1,50
A3	SENAI	1,00	1,00
A4	INCRA	0,20	0,20
A5	SEBRAE	0,60	0,60
A6	Salário Educação	2,50	2,50
A7	Seguro Contra Acidentes de Trabalho	3,00	3,00
A8	FGTS	8,00	8,00
A9	SECONCI	0,00	0,00
	<b>TOTAL</b>	<b>36,80</b>	<b>36,80</b>

<b>B</b>	<b>GRUPO B</b>		
B1	Repouso Semanal Remunerado	17,86	0,00
B2	Feridos	3,93	0,00
B3	Auxílio - Enfermidade	0,87	0,67
B4	13º Salário	10,74	8,33
B5	Licença Paternidade	0,07	0,06
B6	Faltas Justificadas	0,72	0,56
B7	Dias de Chuvas	1,44	0,00
B8	Auxílio Acidente de Trabalho	0,11	0,08
B9	Férias Gozadas	7,69	5,97
B10	Salário Maternidade	0,03	0,03
	<b>TOTAL</b>	<b>43,46</b>	<b>15,70</b>

<b>C</b>	<b>GRUPO C</b>		
C1	Aviso Prévio Indenizado	4,73	3,67
C2	Aviso Prévio Trabalhado	0,11	0,09
C3	Férias Indenizadas	5,31	4,12
C4	Depósito Rescisão Sem Justa Causa	3,84	2,98
C5	Indenização Adicional	0,40	0,31
	<b>TOTAL</b>	<b>14,39</b>	<b>11,17</b>

<b>D</b>	<b>GRUPO D</b>		
D1	Reincidência de Grupo A sobre Grupo B	15,99	5,78
D2	Reincidência de Grupo A sobre Aviso Prévio Trabalhado e Reincidência do FGTS sobre Aviso Prévio Indenizado	0,42	0,33
	<b>TOTAL</b>	<b>16,41</b>	<b>6,11</b>

Horista = 111,06%  
Mensalista = 69,78%

A + B + C + D

Edvaldo Rez Nunes  
CREA NAC 110.313.774-3  
Engenheiro Civil



## TABELA DE ENCARGOS SOCIAIS

OBRA:	SERVIÇOS DE REFORMA DA U.E ACELINO DA SILVA	DATA : 09/05/2021	BDI : 28,82%			
DESCRIÇÃO:	SERVIÇOS DE REFORMA DA U.E ACELINO DA SILVA	PONTE	VERSÃO	HORA	MES	REF.
LOCAL:	RUA DO MATO, S/N, FONTE DO MATO	ORSE	2021/01	111,08%	69,78%	03/2021
CLIENTE:	PREFEITURA MUNICIPAL DE CHAPADINHA	SBC	2021/04 - São Luís	112,86%	-	04/2021
UNIDADES:	572.98m <sup>2</sup>	SEINFRA	027.1 COM DESONERAÇÃO	83,85%	47,76%	05/2021
VALOR POR UNIDADE:	R\$ 766,43	SINAPI	2021/03 COM DESONERAÇÃO	85,88%	49,33%	04/2021
			COMPOSIÇÕES PRÓPRIAS	0,00%	0,00%	

COD	DESCRIÇÃO	HORA %	MÊS %
<b>A</b>	<b>GRUPO A</b>		
A1	INSS	0,00	0,00
A2	SESI	1,50	1,50
A3	SENAI	1,00	1,00
A4	INCRA	0,20	0,20
A5	SEBRAE	0,60	0,60
A6	Salário Educação	2,50	2,50
A7	Seguro Contra Acidentes de Trabalho	3,00	3,00
A8	FGTS	8,00	8,00
A9	SECONCI	0,00	0,00
	<b>TOTAL</b>	<b>16,80</b>	<b>16,80</b>

Fis. 042  
Proc. Nº 013/21  
Ass. DA

<b>B</b>	<b>GRUPO B</b>		
B1	Repouso Semanal Remunerado	17,84	0,00
B2	Feriados	3,71	0,00
B3	Auxílio - Enfermidade	0,87	0,67
B4	13º Salário	10,80	8,33
B5	Licença Paternidade	0,07	0,06
B6	Faltas Justificadas	0,72	0,56
B7	Dias de Chuvas	1,55	0,00
B8	Auxílio Acidente de Trabalho	0,11	0,08
B9	Férias Gozadas	8,71	6,73
B10	Salário Maternidade	0,03	0,03
	<b>TOTAL</b>	<b>44,41</b>	<b>16,46</b>

<b>C</b>	<b>GRUPO C</b>		
C1	Aviso Prévio Indenizado	5,40	4,17
C2	Aviso Prévio Trabalhado	0,13	0,10
C3	Férias Indenizadas	4,85	3,75
C4	Depósito Rescisão Sem Justa Causa	3,90	3,01
C5	Indenização Adicional	0,45	0,35
	<b>TOTAL</b>	<b>14,73</b>	<b>11,38</b>

<b>D</b>	<b>GRUPO D</b>		
D1	Reincidência de Grupo A sobre Grupo B	7,46	2,77
D2	Reincidência de Grupo A sobre Aviso Prévio Trabalhado e Reincidência do FGTS sobre Aviso Prévio Indenizado	0,45	0,35
	<b>TOTAL</b>	<b>7,91</b>	<b>3,12</b>

Horista = 83,85%  
Mensalista = 47,76%

A + B + C + D

Edvaldo Fox Nunes  
CREANAC 110.313.774-3  
engenheiro Civil



ESTADO DO MARANHÃO  
PREFEITURA MUNICIPAL DE CHAPADINHA  
SECRETARIA MUNICIPAL DE INFRAESTRUTURA E URBANISMO

**PLANTAS E ANEXOS**



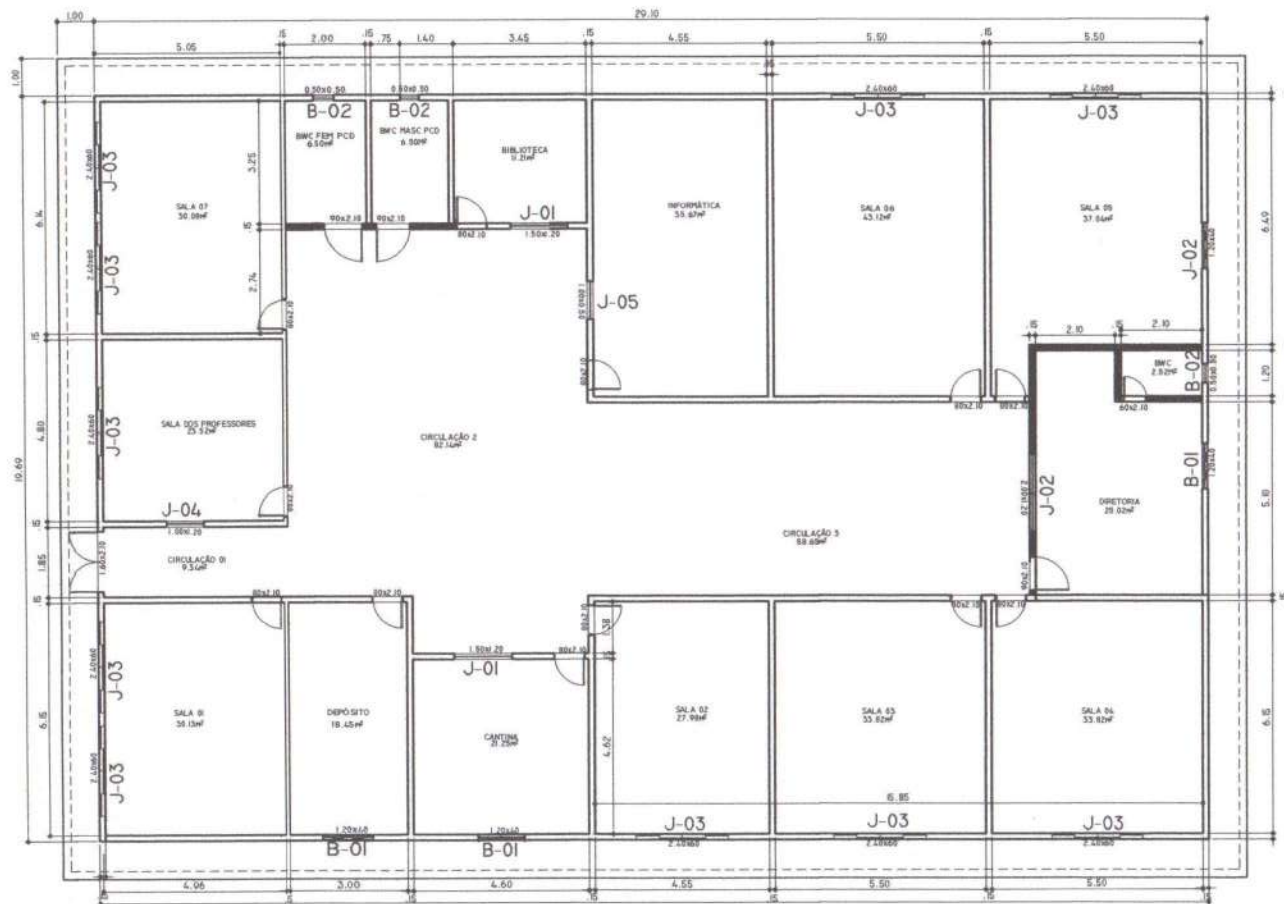

PLANTA BAIXA  
ESCALA 1:100

QUADRO DE ESQUADRIAS - JANELAS/BASCULANTES				
J-01	03	1.50X1.20	ABRIR	MADEIRA
J-02	01	2.00X1.20	ABRIR	ALUMÍNIO
J-03	10	2.40X0.60	ABRIR	ALUMÍNIO E VIDRO
J-04	01	1.00X1.20	ABRIR	MADEIRA
J-05	01	1.00X0.50	ABRIR	MADEIRA
B-01	03	1.20X0.40	ABRIR	ALUMÍNIO E VIDRO
B-02	03	0.50X0.50	ABRIR	ALUMÍNIO E VIDRO

QUADRO DE ESQUADRIAS - PORTAS / PORTÕES / DIVISÓRIAS				
P-01	01	1.60X2.10	ABRIR	FERRO
P-02	01	0.90X2.10	ABRIR	MADEIRA
P-03	14	0.80X2.10	ABRIR	MADEIRA
P-04	04	0.60X2.10	ABRIR	MADEIRA

*Edvaldo Paz Nunes*  
CREA NAC 110.313.774-3  
Engenheiro Civil

ASSINATURA/CARIMBO:	LEGENDA:
RESPONSÁVEL TÉCNICO	PREZADO A SER CONSTRUÍDA

 **PREFEITURA MUNICIPAL CHAPADINHA**  
Compromisso e Desenvolvimento

**SECRETARIA DE INFRAESTRUTURA E URBANISMO**

PROJETO:	U.E ACELINO DA SILVA	FOLHA:	01/02
TIPO:	ARQUITETURA	FASE:	EXECUTIVA
LOCAL:	RUA DO MATO, Nº SN, FONTE DO MATO, CHAPADINHA		
PROPRIETÁRIO:	PREFEITURA MUNICIPAL DE CHAPADINHA		
CONTEÚDO:	PLANTA BAIXA		
ESC:	1:100	ÁREA CONSTRUIDA:	572,98 m <sup>2</sup>
DESENHO:	ENG. CIVIL LUCAS PONTE		
RESPONSÁVEL TÉCNICO:	EDVALDO PAZ NUNES ENG. CIVIL, CREA-MA 110313774-3		

Fis. 044  
Proc. Nº 023/21  
Ass. [Signature]

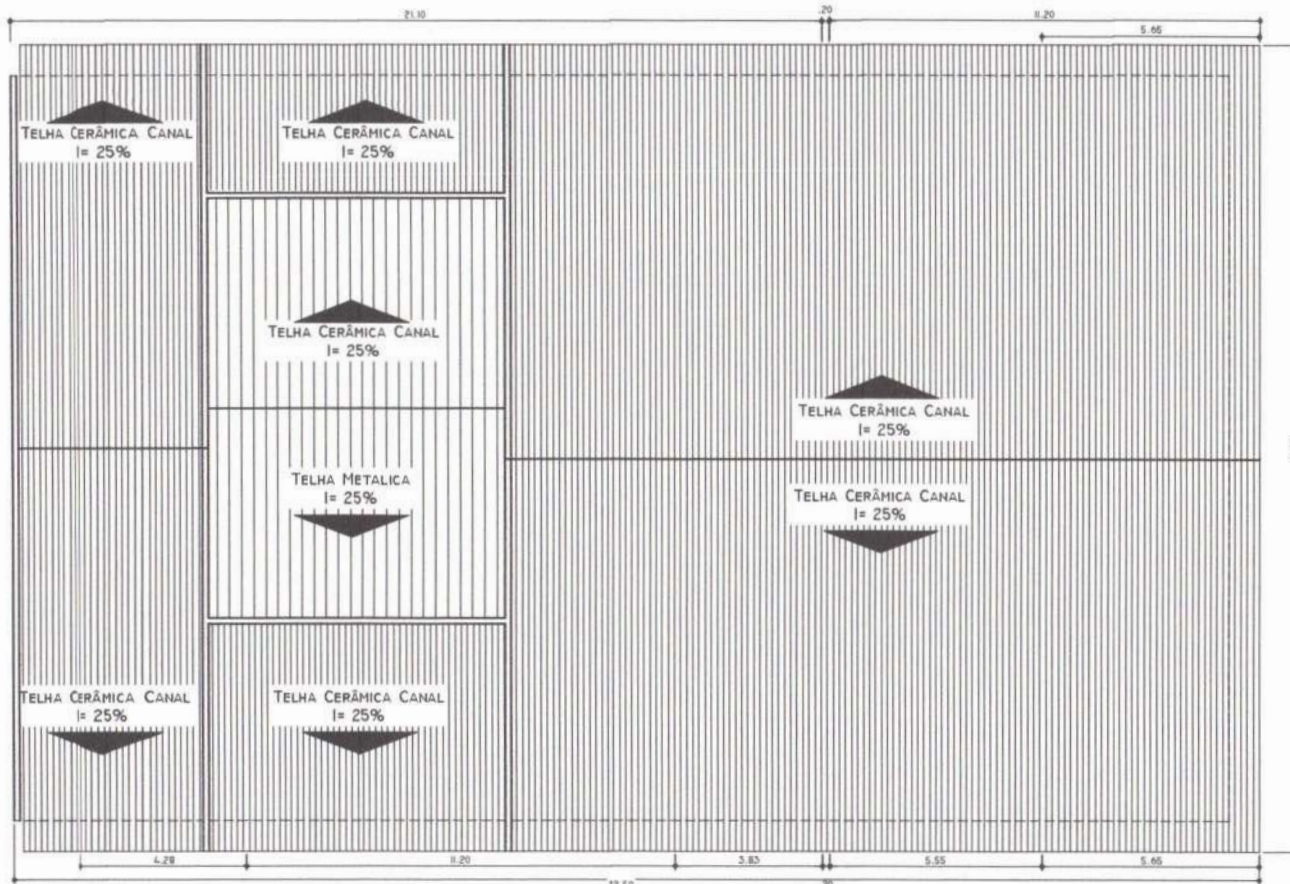

PLANTA DE COBERTURA

ESCALA 1:100

*Edvaldo Paz Nunes*  
CREA NAC 110.313.774-3  
Engenheiro Civil

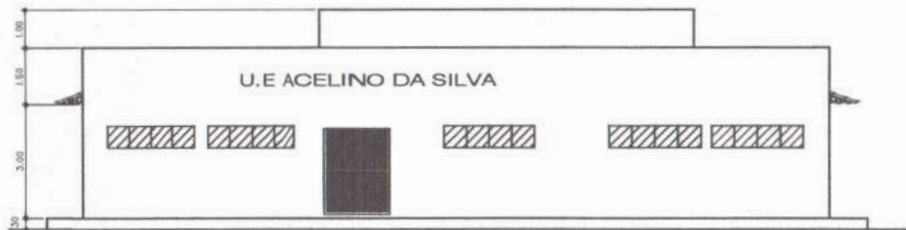

FACHADA NORTE

ESCALA 1:80



PREFEITURA MUNICIPAL  
**CHAPADONHA**  
Compromisso e Desenvolvimento

**SECRETARIA DE  
INFRAESTRUTURA  
E URBANISMO**

PROJETO: U.E ACELINO DA SILVA		FOLHA: 02/02
TIPO: ARQUITETURA	FASE: EXECUTIVA	
LOCAL: RUA DO MATO, Nº SN, FONTE DO MATO, CHAPADINHA		
PROPRIETÁRIO: PREFEITURA MUNICIPAL DE CHAPADINHA		
CONTEÚDO: PLANTA DE COBERTURA E FACHADA		
ESC.: 1:100	ÁREA DE COBERTURA: 686.50 m <sup>2</sup>	DESENHO: ENG. CIVIL LUCAS PONTE
RESPONSÁVEL TÉCNICO: EDVALDO PAZ NUNES ENG. CIVIL, CREA-MA 110313774-3		

ASS. *[Signature]*  
Proc. Nº 03121  
Fis. 045



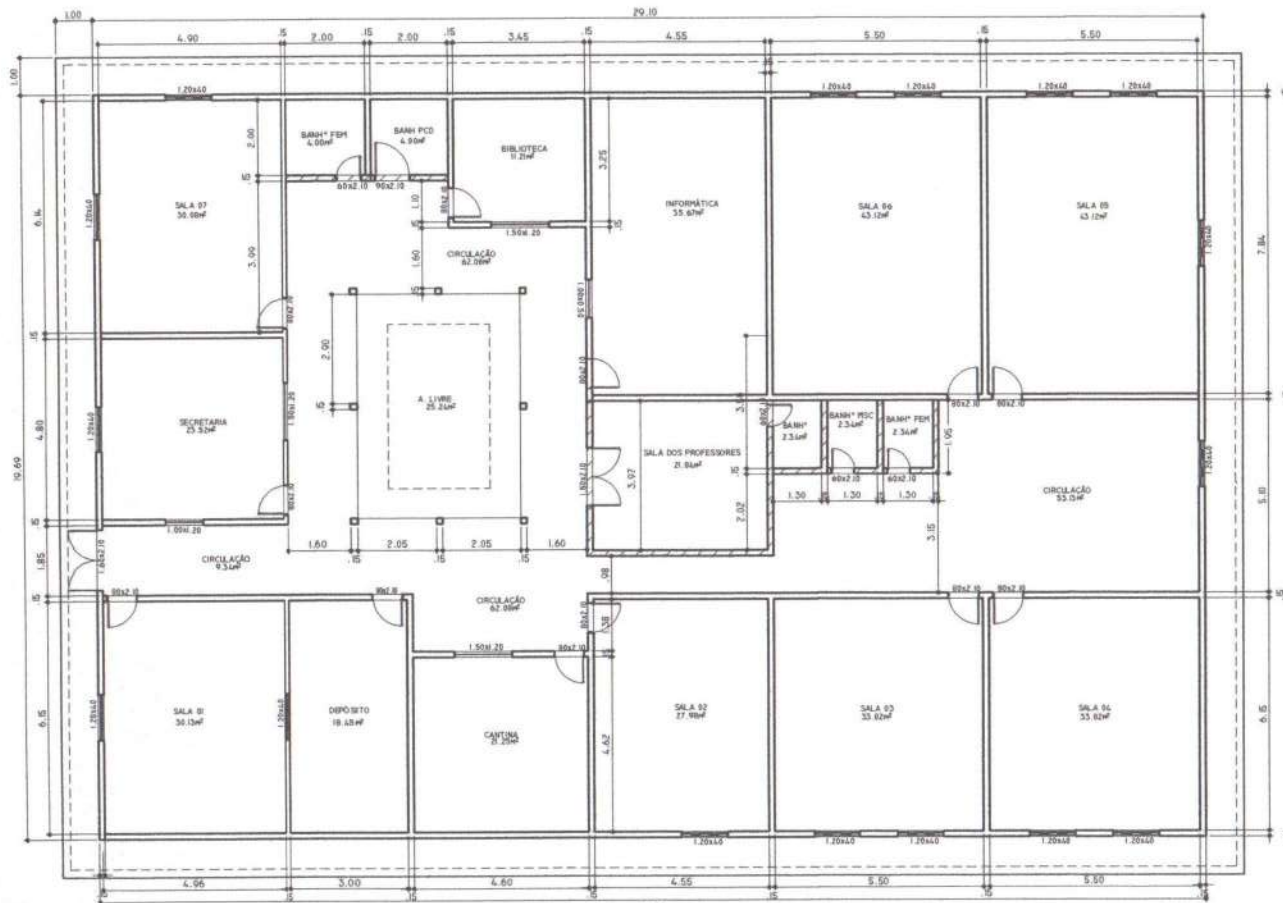

**PLANTA BAIXA**  
ESCALA 1:100

JANELAS/BASCULANTES				
J-01	XI	1.50X1.20	ABRIR	MADEIRA
J-02	XI6	1.20X0.40		ELEMENTO VAZADO
J-03	X2	1.50X1.20		ELEMENTO VAZADO
J-04	X2	1.00X1.10	ABRIR	MADEIRA
B-01	XI	1.00X.50	ABRIR	ALUMÍNIO
PORTAS/ PORTÕES/ DIVISÓRIAS				
P-01	XI	1.60X2.10	ABRIR	FERRO
P-02	xi	0.90X2.10	ABRIR	MADEIRA
P-03	xi4	0.80X2.10	ABRIR	MADEIRA
P-04	X4	0.60X2.10	ABRIR	MADEIRA
P-05	XI	1.50X2.10	ABRIR	MADEIRA

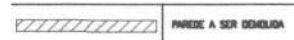

*Edvaldo Paz Nunes*  
CREA-MA 110.313.774-3  
Engenheiro Civil

ASSINATURA/CARIMBO:	LEGENDA:
RESPONSÁVEL TÉCNICO	PAREDE A SER DEMOLIDA

**PREFEITURA MUNICIPAL CHAPADINHA**  
Compromisso e Desenvolvimento

**SECRETARIA DE INFRAESTRUTURA E URBANISMO**

PROJETO:	U.E ACELINO DA SILVA	FOLHA:	01/02
TIPO:	ARQUITETURA	FASE:	EXECUTIVA
LOCAL:	RUA DO MATO, Nº SN, FONTE DO MATO, CHAPADINHA		
PROPRIETÁRIO:	PREFEITURA MUNICIPAL DE CHAPADINHA		
CONTEÚDO:	PLANTA BAIXA		
ESC:	1:100	ÁREA CONSTRUÍDA:	572.98 m²
DESENHO:	ENG. CIVIL LUCAS PONTE		
RESPONSÁVEL TÉCNICO:	EDVALDO PAZ NUNES ENG. CIVIL CREA-MA 110313774-3		

FIS 046  
Proc. Nº 023121  
Ass. *[Signature]*





ESTADO DO MARANHÃO  
PREFEITURA MUNICIPAL DE CHAPADINHA  
SECRETARIA MUNICIPAL DE INFRAESTRUTURA E URBANISMO

## RELATÓRIO FOTOGRÁFICO

Relatório fotográfico da vistoria realizada "in loco" na Unidade Escolar Acelino da Silva, localizado na Rua Do Mato, SN- Fonte Do Mato, Chapadinho - MA, 65500-000.



*imagem 1 - Chapisco, reboco, e pintura danificados*



*imagem 2 - Chapisco, reboco, pintura, e calçada danificados; rachadura em paredes*

Fis. 048  
Proc. Nº 013/21  
Ass. *[Signature]*



*imagem 3 - Pintura externa danificada*



*imagem 4 - Parede rachada*

*[Handwritten mark]*



Fis. 049  
Proc. Nº 013/21  
Ass. DA



imagem 5 - Chapisco, reboco, e pintura danificados; parede rachada



imagem 6 - Pintura interna danificada

#157



Fis. 050  
Proc. Nº 013121  
Ass. *[Signature]*



*imagem 7 - Pintura interna danificada*



*imagem 8 - Troca de tomada, e interruptor*

#107

Fls. 051  
Proc. Nº 013/21  
Ass. UA



*imagem 9 - Pintura danificada*



*imagem 10 - Chapisco, reboco, e pintura danificados*

#107.



Fls. 052  
Proc. Nº 013/21  
ASS. *[Signature]*



*imagem 11 - Chapisco, reboco, e pintura danificados*



*imagem 12 - Pintura interna danificada*

#157

Fls. 053  
Nº 013/21  
DA



imagem 13 - Chapisco, reboco, e pintura danificados



imagem 14 - Troca de calha

FEV



Fis. 054  
Proc. Nº 013121  
Ass. DA



imagem 15 – Pintura interna danificada



imagem 16 - Chapisco, reboco, e pintura danificados

Handwritten signature or initials.

Fis. 055  
Proc. Nº 03/21  
Ass. CA



imagem 17 - Pintura interna danificada



imagem 18 - Pintura interna danificada

107.



036  
03/21  
AA



imagem 19 – Troca de estrutura da caixa d'água



imagem 20 - Chapisco, reboco, e pintura danificados

AA

Fls. 057  
Proc. Nº 013131  
Ass. CA



imagem 21 – Pintua interna danificada



imagem 22 - Chapisco, reboco, e pintura danificados

057.



Fls. 038  
Proc. Nº 03721  
Ass. [Signature]



imagem 23 - Troca de tomada, e interruptor



imagem 24 - Troca de tomada, e interruptor

[Signature]

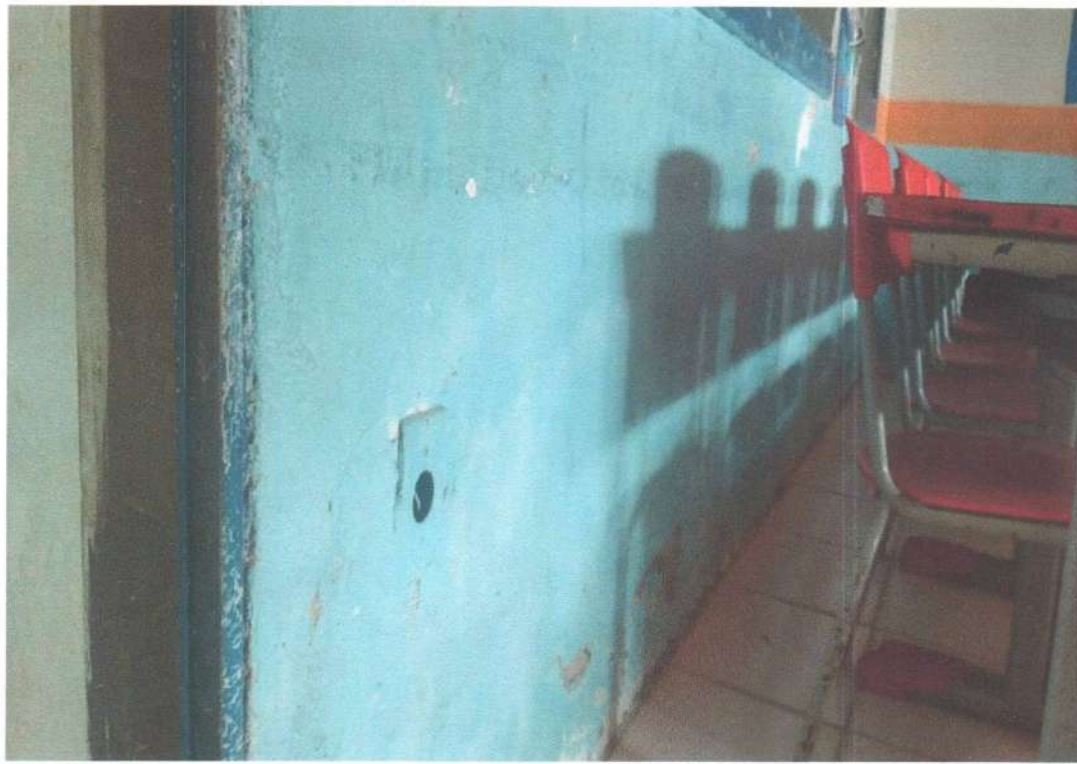
Fis. 059  
Proc. Nº 013/21  
Ass. [Signature]

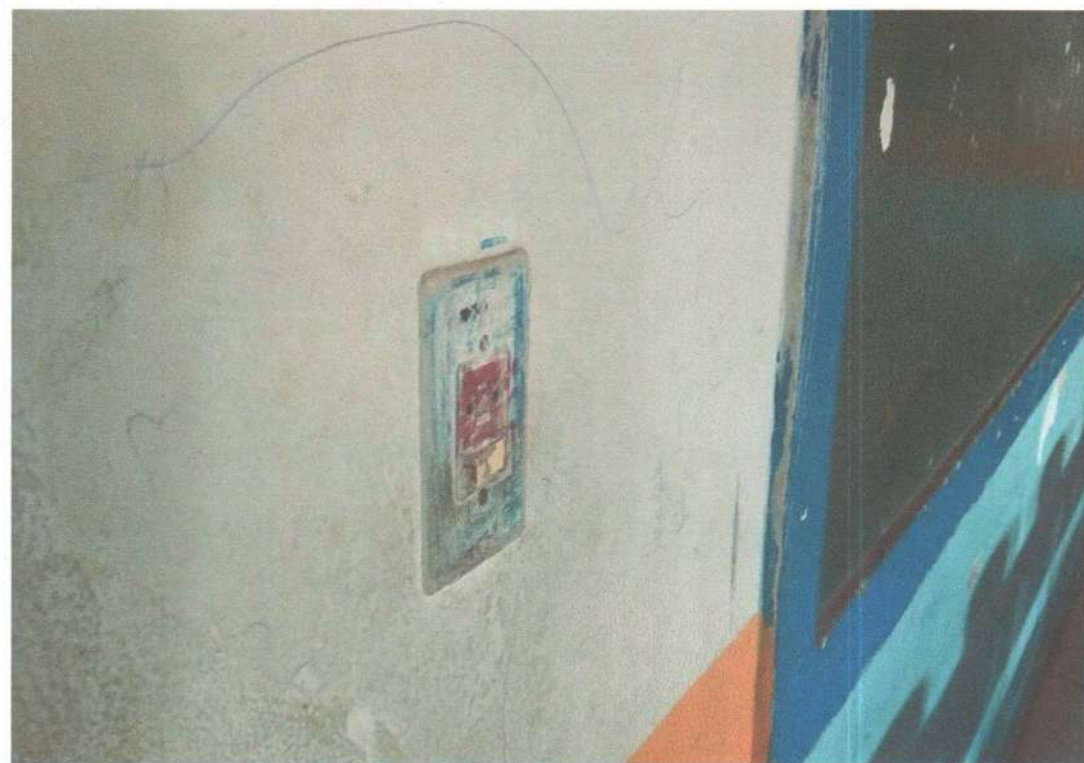

imagem 25 - Troca de tomada, e interruptor



imagem 26 - Troca de tomada, e interruptor

#17.



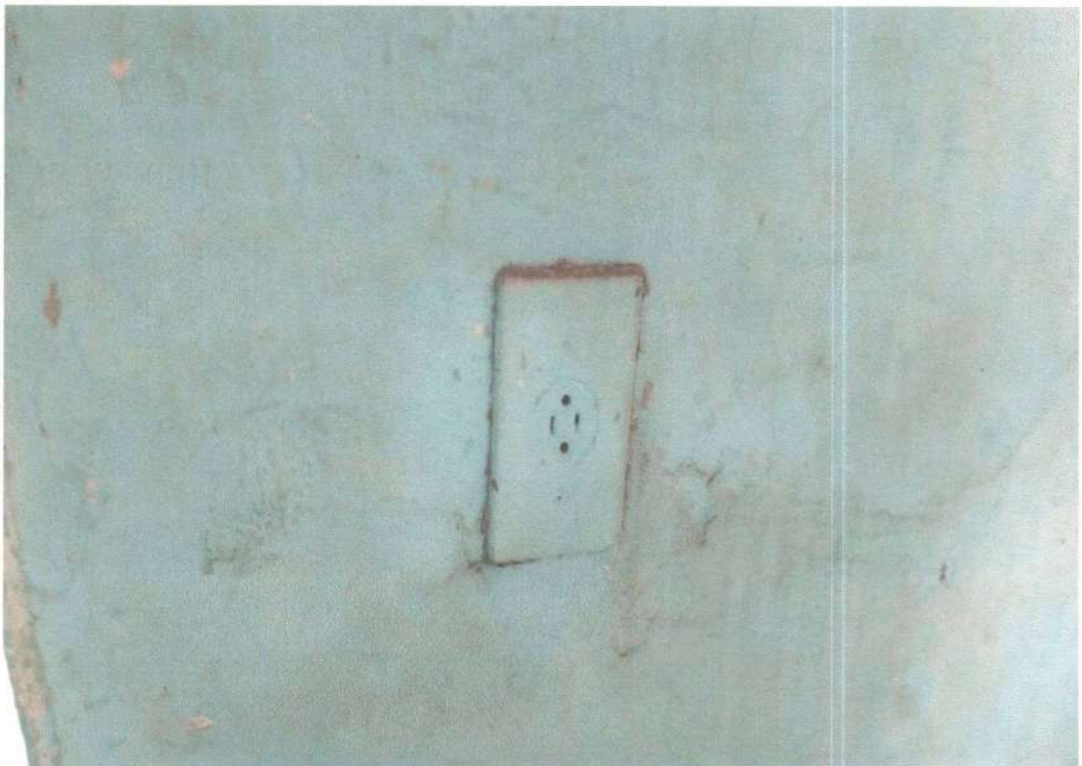

imagem 27 - Manutenção de telhado



imagem 28 - Manutenção de telhado

#157.



imagem 29 - Manutenção de telhado



imagem 30 - Manutenção de telhado

#15



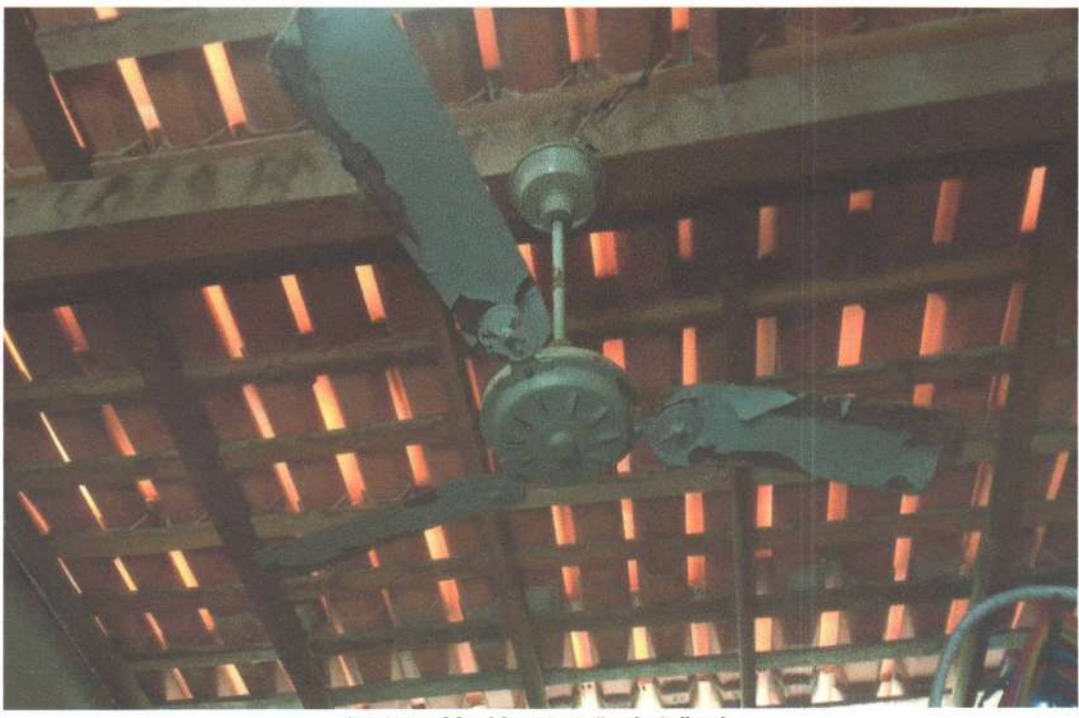

imagem 31 - Manutenção de telhado



imagem 32 - Manutenção de telhado

#157.





imagem 33 - Recuperação de esquadria de ferro



imagem 34 - Manutenção das instalações do bebedouro

#R.



Fls. 064  
Proc. Nº 013/21  
Ass. SA



imagem 35 – Troca de piso desgastado, e soleira.



imagem 36 - Pilares de madeira deteriorados

SA



imagem 37 - Rachadura na parede



imagem 38 - Pintura de parede danificadas

#107



Fis. 066  
Proc. Nº 083121  
Ass. [Signature]

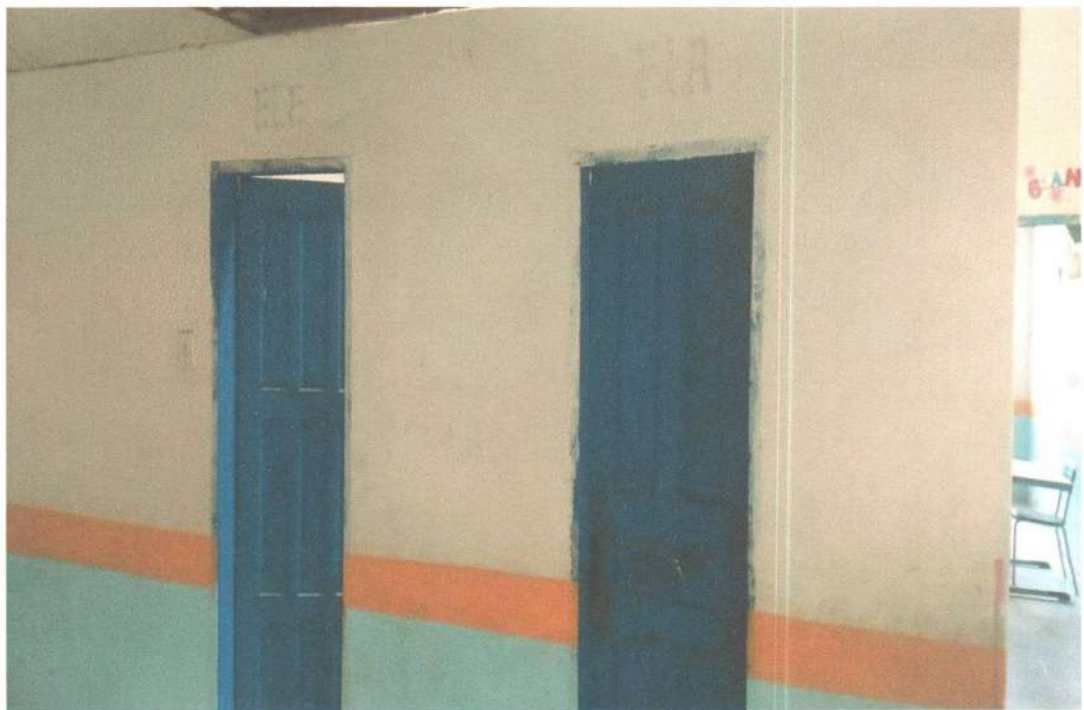

imagem 39 - Construção de fossa e sumidouro

#U7



## AUTORIZAÇÃO DO PROJETO BÁSICO

À vista das informações contidas nestes autos e com observância às normas vigentes, **APROVO** o presente Projeto Básico elaborado pelo Setor de Engenharia, que tem por objeto a Contratação de empresa especializada na execução dos Serviços de Reforma da Unidade Escolar Acelino da Silva de interesse da Secretaria Municipal de Educação, e **AUTORIZO** a continuidade dos tramites legais para realização do procedimento licitatório.

Chapadinho (MA), 13 de Maio de 2021.

Atenciosamente,

**Vânia Duarte Mota Souza**  
Secretária Adjunta de Administração

Prefeitura Mun. de Chapadinho  
Vânia Duarte Mota Souza  
Secretaria Adjunta de Administração



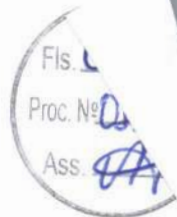

Ao  
Setor de Contábil  
Prefeitura Municipal de Chapadinho - MA.

Venho por meio deste, solicitar informação sobre a existência de Dotação Orçamentária para a Secretaria Municipal de Educação, cujo objetivo consiste na **contratação de empresa especializada na execução dos Serviços de Reforma da Unidade Escolar Acelino da Silva de interesse da Secretaria Municipal de Educação**, com um valor orçado em R\$ **439.147,47 (quatrocentos e trinta e nove mil, cento e quarenta e sete reais e quarenta e sete centavos)**, conforme solicitação constante dos autos do processo administrativo nº 0101.0200.2021.

Chapadinho (MA), 19 de Maio de 2021.

Atenciosamente,

**Nara da Silva Macedo**  
Secretária Municipal de Educação

Prefeitura Mun. de Chapadinho  
Nara da Silva Macedo  
Secretária Municipal de Educação

## DESPACHO

A Sra.  
**NARA DA SILVA MACEDO**  
Secretária Municipal de Educação  
Nesta

Em atendimento ao Art. 14 da Lei Federal nº 8.666/93 e suas alterações posteriores, informamos a Vossa Senhoria a existência de crédito orçamentário para atender as despesas objetivando a contratação de empresa especializada na execução dos Serviços de Reforma da Unidade Escolar Acelino da Silva de interesse da Secretaria Municipal de Educação.

A despesa será consignada à seguinte dotação orçamentária:

02.12	SECRETARIA MUNICIPAL DE EDUCAÇÃO
02.12.04	FUNDO MUNIC. DESENVOLV. EDUCAÇÃO BÁSICA
12.361.0016.1017.0000	CONSTRUÇÃO, AMPLIAÇÃO e REFORMA DE ESCOLAS DO ENS. FUNDAMENTAL - E. F. 40%
4.4.90.51.00	Obras e Instalações

Chapadinho – MA, 24 de Maio de 2021.



Prefeitura Mun. de Chapadinho  
MASIO AKYLS QUARESMA DE ARAUJO  
CONTADOR  
CRC: 8235





**DECLARAÇÃO DE ADEQUAÇÃO ORÇAMENTÁRIA E FINANCEIRA**  
**(Inciso II, Art. 16, Lei Complementar nº 101/2000)**

Na qualidade de ordenadora de despesas, declaro, para os efeitos do inciso II do artigo 16 da Lei Complementar nº 101/2000 (Lei de Responsabilidade Fiscal), que a despesa relativa ao objeto a contratação de empresa especializada na execução dos Serviços de Reforma da Unidade Escolar Acelino da Silva de interesse da Secretaria Municipal de Educação, possui adequação orçamentária e financeira com a Lei Orçamentária Anual (LOA) e compatibilidade com o Plano Plurianual (PPA) e com a Lei de Diretrizes Orçamentária (LDO).

Chapadinho (MA), 27 de Maio de 2021.

Atenciosamente,

**Nara da Silva Macedo**  
**Secretária Municipal de Educação**

Prefeitura Mun. de Chapadinho  
Nara da Silva Macedo  
Secretária Municipal de Educação

**AUTORIZAÇÃO**

Ao  
Sr. Luciano de Souza Gomes  
Presidente da Comissão Permanente de Licitação  
Nesta

Na qualidade de Secretária Municipal de Educação, encaminho os autos do processo administrativo nº 0101.0200.2021 até aqui realizados e AUTORIZO à abertura de processo licitatório na modalidade Tomada de Preços do tipo Menor Preço Global, tendo por objeto a contratação de empresa especializada na execução dos Serviços de Reforma da Unidade Escolar Acelino da Silva de interesse da Secretaria Municipal de Educação, de acordo com o disposto na Lei nº. 8.666/1993 e suas alterações posteriores, pela Lei Complementar nº 123, de 14 de dezembro 2006, alterada pela Lei Complementar nº 147, de 07 de agosto de 2014, Decreto nº 8.538, de 06 de outubro de 2015, e demais normas pertinentes à espécie.

Chapadinho (MA), 08 de Junho de 2021.

Atenciosamente,

**Nara da Silva Macedo**  
Secretária Municipal de Educação

Prefeitura Mun. de Chapadinho  
Nara da Silva Macedo  
Secretaria Municipal de Educação



## JUNTADA DE PORTARIA

Junto aos autos do Processo Administrativo nº 0101.0200.2021, na modalidade TOMADA DE PREÇOS, o Ato de designação do Presidente da CPL e Membros, PORTARIA 034/2021, de 01 de Janeiro de 2021.

Chapadonha - MA, em 16 de Junho de 2021

**LUCIANO DE SOUZA GOMES**

Portaria nº 034/2021

Presidente da Comissão Permanente de Licitação

Prefeitura Mun. de Chapadonha  
LUCIANO SOUZA GOMES  
PRESIDENTE DA CPL  
PORTARIA Nº 034/2021



## AUTUAÇÃO DO PROCESSO

Hoje, nesta Cidade, na sala de Licitações, autuo o processo licitatório que adiante se vê, do que para constar, lavrei este termo. Eu **LUCIANO DE SOUZA GOMES**, Presidente da Comissão Permanente de Licitação, o subscrevo.

### DA LICITAÇÃO:

- Processo Administrativo nº 0101.0200.2021
- Modalidade: TOMADA DE PREÇOS
- Requisitante: Nara da Silva Macedo – Secretária Municipal de Educação;
- Tipo de Licitação: Menor Preço Global

### FUNDAMENTAÇÃO LEGAL:

Fundamenta-se na Lei nº. 8.666/1993 e suas alterações posteriores, pela Lei Complementar nº 123, de 14 de dezembro 2006, alterada pela Lei Complementar nº 147, de 07 de agosto de 2014, Decreto nº 8.538, de 06 de outubro de 2015, da Lei de Diretrizes Orçamentárias vigente, e demais normas pertinentes à espécie.

### DO OBJETO DA LICITAÇÃO:

Contratação de empresa especializada na execução dos Serviços de Reforma da Unidade Escolar Acelino da Silva de interesse da Secretaria Municipal de Educação.

### ESTIMATIVA DO VALOR:

O valor estimado para esta licitação foi designado pelo Projeto Básico, portanto, estima-se o valor total para contratar de **R\$ 439.147,47 (quatrocentos e trinta e nove mil, cento e quarenta e sete reais e quarenta e sete centavos)**.

Chapadinho - MA, em 21 de Junho de 2021

**LUCIANO DE SOUZA GOMES**  
Portaria nº 034/2021  
Presidente da Comissão Permanente de Licitação

Prefeitura Muni. de Chapadinho  
LUCIANO SOUZA GOMES  
PRESIDENTE DA CPL  
PORTARIA Nº 034/2021



## DESPACHO

À Assessoria Jurídica  
Prefeitura Municipal de Chapadinho – MA

Senhor Assessor,

Estamos encaminhando em anexo os autos do Processo administrativo nº. 0101.0200.2021, para exame e aprovação, da Minuta do Edital e Minuta do Contrato tendo como objeto a **contratação de empresa especializada na execução dos Serviços de Reforma da Unidade Escolar Acelino da Silva de interesse da Secretaria Municipal de Educação**, de acordo com o previsto na Lei Complementar nº 123/2006 alterada pela Lei Complementar nº 147/2014 e o que couber a Lei nº 8.666/93 e suas demais legislações pertinentes.

Sendo o que dispomos para o momento reiteramos nossos mais sinceros votos de estima e consideração.

Chapadinho/MA, 22 de Junho de 2021.

**Luciano de Souza Gomes**

Presidente da CPL

Portaria nº 034/2021

Prefeitura Municipal de Chapadinho  
LUCIANO SOUZA GOMES  
PRESIDENTE DA CPL  
PORTARIA Nº 034/2021

<b>MINUTA EDITAL DE LICITAÇÃO</b>	
<b>PREFEITURA MUNICIPAL DE CHAPADINA – ESTADO DO MARANHÃO</b>	
<b>PROCESSO ADMINISTRATIVO Nº 0101.0200.2021</b>	
<b>MODALIDADE</b>	<b>TOMADA DE PREÇOS Nº ____/2021.</b>
<b>BASE LEGAL</b>	Lei 8.666/1993 e suas alterações, Lei Complementar nº. 123/2006, Lei Complementar nº. 147/2014, Decreto Federal nº 8.538, de 06 de outubro de 2015 e demais legislações correlatas.
<b>OBJETO</b>	Contratação de empresa especializada na execução dos Serviços de Reforma da Unidade Escolar Acelino da Silva de interesse da Secretaria Municipal de Educação
<b>TIPO DA LICITAÇÃO</b>	Menor Preço
<b>REGIME DE EXECUÇÃO</b>	Empreitada Por Preço Global
<b>LOCAL DA SESSÃO PÚBLICA</b>	Prefeitura Municipal de Chapadina-MA, situado na Avenida Presidente Vargas, 310, Centro, Chapadina-Ma A sessão será realizada na sala de sessão da Comissão Permanente de Licitação - CPL, atendendo a todas as recomendações da Organização Mundial de Saúde – OMS.
<b>DATA DE ABERTURA</b>	___/___/2021
<b>HORÁRIO</b>	__:__ horas
<b>FONTE RECURSO</b>	Recurso Próprio
<b>INFORMAÇÕES COMPLEMENTARES</b>	
<p>O Edital e seus anexos estão à disposição dos interessados no prédio Prefeitura Municipal de Chapadina-MA, na sala da Comissão Permanente de Licitação, situado na Avenida Presidente Vargas, 310, Centro, Chapadina-Ma no horário das 08h00min (oito horas) às 12h00 (doze horas) mediante onde poderão ser consultados gratuitamente ou obtidos mediante a entrega de 02 (duas) resmas de papel (500 folhas), tamanho A4, 210 x 297mm, 75 g/m<sup>2</sup>, ultra branco, junto ao setor de Licitação do Município, referente ao custo de reprodução, está à disposição também em meios eletrônico no portal da transparência: <a href="http://Chapadina.ma.gov.br/">http://Chapadina.ma.gov.br/</a> Link: <a href="https://www6.tce.ma.gov.br/sacop/muralsite/mural.zul?eld=2103000">https://www6.tce.ma.gov.br/sacop/muralsite/mural.zul?eld=2103000</a>. Em nenhuma hipótese haverá entrega de edital fora do horário previsto neste aviso de licitação.</p>	



**EDITAL DE LICITAÇÃO**  
**PROCESSO ADMINISTRATIVO Nº 0101.0200.2021**  
**TOMADA DE PREÇOS Nº \_\_\_\_/2021**

A Prefeitura Municipal de Chapadina, por intermédio da Comissão Permanente de Licitação, torna público para conhecimento dos interessados que na data, horário e local indicado fará realizar licitação na modalidade **Tomada de Preços**, do tipo menor preço, mediante o regime de execução de empreitada Por Preço Global, conforme descrição contida neste Edital e seus Anexos. O procedimento licitatório obedecerá à Lei nº 8.666, de 1993 e suas alterações, à Lei Complementar nº. 123/2006, modificada pela Lei Complementar nº. 147/2014, Decreto Federal nº 8.538/2015, Decreto Federal nº 9.412/2018 e demais legislações correlatas, bem como à legislação correlata e demais exigências previstas neste Edital e seus Anexos.

**Data de entrega e abertura dos envelopes: \_\_\_\_ / \_\_\_\_ /2021.**

**Horário: \_\_\_\_ : \_\_\_\_ horas - horário local.**

**Endereço: "Prédio Prefeitura Municipal de Chapadina-MA, na sala de sessão da Comissão Permanente de Licitação, situado na Avenida Presidente Vargas, 310, Centro, Chapadina-Ma."**

**ESCLARECIMENTOS INICIAIS**

- **Nesta sessão, serão obedecidas todas as recomendações da Organização Mundial de Saúde, quanto ao distanciamento mínimo entre os presentes. Serão disponibilizados aos participantes, álcool em gel, máscaras e luvas descartáveis enquanto perdurar a sessão. Os representantes das empresas licitantes, deverão no ato de credenciamento, assinar termo de responsabilidade atestando não pertencer a nenhum grupo de risco.**

**1. DO OBJETO**

O objeto desta licitação é a **Contratação de empresa especializada na execução dos Serviços de Reforma da Unidade Escolar Acelino da Silva de interesse da Secretaria Municipal de Educação**. Conforme especificações e demais elementos técnicos constantes no Projeto Básico e demais Anexos deste Edital.

**1.1. Valor Estimado para execução dos serviços é de R\$ 439.147,47 (quatrocentos e trinta e nove mil, cento e quarenta e sete reais e quarenta e sete centavos).**

**1.2. Integram este Edital, para todos os fins e efeitos, os seguintes anexos:**

**1.2.1. ANEXO I - Projeto Básico.**

**1.2.2. ANEXO II – Carta Proposta e Planilha orçamentária elaborada pela administração.**

**1.2.3. ANEXO III – Cronograma Físico – Financeiro elaborado pela administração.**

**1.2.4. ANEXO IV – Composição de B. D. I.**

**1.2.5. ANEXO V - Modelo de Atestado de Visita e Informações Técnicas ou Declaração de Visita**

**1.2.6. ANEXO VI - Modelo de declaração de inexistência de fato superveniente impeditivo da habilitação**

**1.2.7. ANEXO VII - Modelo de declaração em cumprimento ao disposto no Inciso XXXIII do artigo 7º da Constituição Federal.**

**1.2.8. ANEXO VIII - Modelo de declaração de microempresa, de empresa de pequeno porte.**

**1.2.9. ANEXO IX - Modelo de Declaração de Elaboração Independente de Proposta.**

**1.2.10. ANEXO X – Modelo de Declaração de que a licitante não possui servidor público em seu quadro societário ou no quadro de empregados.**

**1.2.11. ANEXO XI - Minuta do Contrato.**

**2. DAS CONDIÇÕES DE PARTICIPAÇÃO e GARANTIA DE PARTICIPAÇÃO**

**2.1. Poderão participar desta Licitação os interessados pertencentes ao ramo de atividade relacionado ao objeto da licitação, devidamente cadastradas na Prefeitura Municipal de Chapadina-MA, ou que**



atendam os requisitos mínimos para o cadastro até o 3º dia anterior a data prevista para abertura das propostas, conforme disposto no Art. 22 § 2º da Lei nº 8.666/93.

**2.2. Não será admitida nesta licitação a participação de pessoas jurídicas:**

**2.2.1.** Com falência, recuperação judicial, concordata ou insolvência, judicialmente decretada, ou em processo de recuperação extrajudicial;

**2.2.2.** Em dissolução ou em liquidação;

**2.2.3.** Que estejam suspensas de licitar e impedidas de contratar com qualquer órgão ou entidade da Administração Pública, seja na esfera federal, estadual, do Distrito Federal ou municipal, nos termos do artigo 87, inciso III, da Lei nº 8.666, de 1993;

**2.2.4.** Que estejam proibidas de contratar com a Administração Pública, em razão de sanção restritiva de direito decorrente de infração administrativa ambiental, nos termos do artigo 72, § 8º, inciso V, da Lei nº 9.605, de 1998;

**2.2.5.** Que tenham sido declaradas inidôneas para licitar ou contratar com a Administração Pública;

**2.2.6.** Que estejam reunidas em consórcio;

**2.2.7.** Que sejam controladoras, coligadas ou subsidiárias entre si;

**2.2.8.** Estrangeiras que não funcionem no País;

**2.2.9.** Quaisquer interessados que se enquadrem nas vedações previstas no artigo 9º da Lei nº 8.666, de 1993.

**2.3.** Será permitida a participação de cooperativas, desde que apresentem modelo de gestão operacional adequado ao objeto desta licitação, com compartilhamento ou rodízio das atividades de coordenação e supervisão da execução dos serviços e do exercício do cargo de preposto, e desde que os serviços contratados sejam executados obrigatoriamente pelos cooperados, vedando-se qualquer intermediação ou subcontratação.

**2.4.** O descumprimento de qualquer condição de participação acarretará a inabilitação do licitante.

**2.5.** Da garantia de participação se dará da seguinte forma:

**2.5.1.** A licitante interessada em participar do certame, **prestará garantia para habilitação**, em favor da PREFEITURA MUNICIPAL DE CHAPADINHA, CNPJ nº 06.117.709/0001-58, em valor correspondente a **2% (dois por cento)** do total estimado pela Administração, em caução em dinheiro, títulos da dívida pública, seguro-garantia ou fiança bancária, conforme disposto no "caput" e § 1º do Art. 56, da Lei Federal nº 8.666/1993.

**2.5.2.** O valor da **garantia de 2% (dois por cento)**, correspondendo ao montante de **R\$ 8.782,95 (oito mil setecentos e oitenta e dois reais e noventa e cinco centavos)**.

**2.5.3.** No caso da garantia de participação ser do tipo "Carta de Fiança Bancária", deverá ter firma devidamente reconhecida em Cartório ou documento assinado por meio digital, conforme MP n.º 2200-2, de 24/08/2001, que institui a Infra-Estrutura de Chaves Públicas Brasileira – ICP Brasil, em vigor consoante E.C n.º 32, de 11/09/2001, **com validade mínima de 120 (cento e vinte) dias**;

**2.5.4.** No caso de opção pela garantia de participação do tipo "Seguro-Garantia", o mesmo deverá ser feito mediante entrega da competente apólice emitida por entidade em funcionamento no país, em nome da PREFEITURA MUNICIPAL DE CHAPADINHA, com firma devidamente reconhecida em Cartório ou documento assinado por meio digital, conforme MP n.º 2200-2, de 24/08/2001, que institui a Infra-Estrutura de Chaves Públicas Brasileira – ICP Brasil, em vigor consoante E.C n.º 32, de 11/09/2001, **com validade mínima de 120 (cento e vinte) dias**;

**2.5.5.** No caso de opção pela garantia em títulos da dívida pública, deverão tais títulos ser acompanhados de documento emitido pela Secretaria do Tesouro Nacional, no qual este atestará a sua validade, exequibilidade e avaliação de resgate atual;

**2.5.6.** a licitante que optar pela caução em dinheiro deverá juntar à documentação de habilitação o respectivo comprovante de depósito efetuado na conta corrente nº 34.978-X, Agência nº 1773-6 (PMCH Caução), Banco do Brasil S.A.;



**A garantia, independente da modalidade efetuada, será apresentado junto com os documentos de habilitação "ENVELOPE Nº 01";**

2.6. A garantia de participação poderá ser levantada da seguinte forma:

2.6.1. pelo licitante inabilitado ou desclassificado: após declarar oficialmente estar de acordo com o resultado e desistindo do prazo de recurso ou após encerramento da fase de habilitação ou desclassificação da proposta;

2.6.2. pelos demais licitantes, inclusive o vencedor, após a assinatura do(s) contrato(s) decorrente(s) desta licitação.

### **3. DO CREDENCIAMENTO**

3.1. Para o credenciamento deverão ser apresentados os seguintes documentos, em separado dos envelopes Nº01 e 02:

a) Tratando-se de representante legal (sócio, proprietário, dirigente ou assemelhado): Requerimento do Empresário, Estatuto, Contrato Social em vigor ou de qualquer outro documento que comprove sua capacidade de representante legal, no qual estejam expressos seus poderes para exercer direitos e assumir obrigações em decorrência de tal investidura;

b) Tratando-se de procurador: instrumento de procuração, público ou particular, no qual constem poderes específicos para negociar preço, assinar, interpor recursos e desistir de sua interposição e praticar todos os demais atos pertinentes;

b.1) Procuração por instrumento particular deverá estar com firma da assinatura devidamente reconhecida por cartório competente, acompanhadas de cópia do documento que comprove os poderes do mandante para a outorga, dentre os indicados na alínea "a";

b.2) Instrumento de procuração, público ou particular, deverão, obrigatoriamente, sob pena de não ser aceito o credenciamento, ser firmados por tantos responsáveis pela empresa, quantos estabeleça o contrato social ou estatuto de constituição, com permissão para outorgar poderes no que tange a sua representatividade;

b.3) serão acatadas as Procurações redigidas de forma Genérica, desde que na sua redação conste obrigatoriamente poderes para participar de licitação, processos licitatórios ou outras expressões afins.

b.4) na hipótese de não constar prazo de validade nas PROCURAÇÕES apresentadas, a Comissão aceitará como válidas as expedidas até 365 (trezentos e sessenta e cinco) dias imediatamente anteriores à data da sessão;

c) Cópia da Cédula de Identidade ou outro documento oficial que contenha foto do representante (legal ou procurador) da empresa interessada;

d) A licitante Microempresa ou Empresa de Pequeno Porte que desejar usufruir o regime diferenciado e favorecido em licitações concedido pela Lei Complementar nº 123/2006, modificada pela lei Complementar 147/2014, deverá apresentar **DECLARAÇÃO, SOB AS PENAS DA LEI, DE QUE CUMPRE OS REQUISITOS LEGAIS PARA QUALIFICAÇÃO COMO MICROEMPRESA OU EMPRESA DE PEQUENO PORTE**, conforme estabelecido no Art. 13, § 2º do Decreto Federal nº 8.538, de 06 de outubro de 2015, (ANEXO VIII-Modelo da Declaração de Microempresa e Empresa De Pequeno Porte). A Declaração deverá ser acompanhada de documento que comprove o referido enquadramento, podendo ser a comprovação de inscrição no SIMPLES NACIONAL, extraído do site oficial da Secretaria da Receita Federal, Certidão expedida pela Junta Comercial do domicílio da sede da licitante, emitida 90 (noventa) dias consecutivos de antecedência da data prevista para apresentação das propostas ou outro documento equivalente.

d.1) A licitante que não apresentar a documentação conforme disposto na alínea "d", ou apresentar qualquer outro documento diferente do exigido no ato do credenciamento decairá do direito de posteriormente se declarar Microempresa ou Empresa de pequeno porte, perdendo automaticamente os direitos que lhe conferem a Lei Complementar 123/2006, modificada pela Lei Complementar 147/2014 (em nenhuma hipótese será aceito outro documento equivalente diferente do solicitado).

e) **Declaração que a licitante não possui em seu quadro societário servidor público na ativa, ou empregado de empresa pública ou de sociedade de economia mista, conforme modelo no Anexo X;**

f) **Deverão ser apresentadas pelos licitantes no momento do credenciamento as seguintes Certidões indicadas abaixo:**





- f.1. Certidão de Improbidade Administrativa, emitido pelo Conselho Nacional de Justiça (CNJ), conforme Lei nº 8.429/92 - Lei de Improbidade Administrativa.
- f.2. Certidão Negativa do Tribunal de Contas da União (TCU).
- f.3. Certidão Negativa de Licitantes Inidôneas(TCU).
- f.4. Certidão Negativa de Inadimplência com o Município de Chapadinho/MA, emitida no Setor de Tributos da Prefeitura Municipal de Chapadinho/MA.
- 3.2.** Os documentos necessários ao credenciamento deverão ser apresentados em original ou cópia previamente autenticada por cartório competente ou por servidor da Permanente de Licitação, sendo que neste último caso, deverá o licitante apresentar-se no prazo estabelecido no item 5.3 deste edital;
- 3.3.** A não apresentação ou a incorreção insanável de quaisquer dos documentos de credenciamento impedirá a licitante de negociar preços, de declarar a intenção de interpor recurso, enfim, de representar a licitante durante a sessão pública, mais em nenhuma hipótese excluirá a licitante do certame;
- 3.3.1.** Na ausência do credenciamento, serão mantidos os valores apresentados na proposta escrita, para efeito de ordenação das propostas e apuração do menor preço.
- 3.4.** Após o encerramento do credenciamento, será declarada a abertura da sessão e não mais serão admitidos novos proponentes, dando-se início ao recebimento dos envelopes;
- 3.4.1.** Quando o credenciamento for efetivado, e a abertura dos envelopes for agendada para outra data, não se admitirá a inclusão de mais nenhum licitante, ficando como encerramento do credenciamento, do que trata o item 3.4, o recebimento dos envelopes de proposta e documentação das licitantes.
- 3.5.** Não será admitida a participação de dois representantes para a mesma empresa, bem como de um mesmo representante para mais de uma empresa;
- 3.6.** Os documentos de credenciamento serão conferidos pela Comissão, a cada Sessão Pública realizada;
- 3.7.** A documentação apresentada para o Credenciamento, em nenhuma hipótese será aproveitada para qualquer outra etapa do certame, sendo exclusiva para o Credenciamento do representante da licitante;
- 3.8.** As licitantes que apresentarem documentação no original, os mesmos não serão devolvidos e ficarão retidos para serem anexados oportunamente ao Processo Licitatório em epigrafe.

#### **4. DOS ENVELOPES DE DOCUMENTAÇÃO DE HABILITAÇÃO E DE PROPOSTA**

- 4.1.** Cada licitante deverá apresentar dois envelopes de documentos, um contendo os documentos de habilitação e o outro, a proposta de preços.
- 4.2.** Os conjuntos de documentos relativos à habilitação e à proposta de preços deverão ser entregues separadamente, em envelopes fechados e lacrados, rubricados no fecho e identificados com o nome do licitante e contendo em suas partes externas e frontais, em caracteres destacados, os seguintes dizeres:

ENVELOPE Nº 01 - DOCUMENTOS DE HABILITAÇÃO  
PREFEITURA MUNICIPAL DE CHAPADINHA  
TOMADA DE PREÇOS Nº \_\_\_\_/2021  
(RAZÃO SOCIAL DO LICITANTE)  
CNPJ Nº \_\_\_\_\_

ENVELOPE Nº 02 - PROPOSTA DE PREÇOS  
PREFEITURA MUNICIPAL DE CHAPADINHA  
TOMADA DE PREÇOS Nº \_\_\_\_/2021  
(RAZÃO SOCIAL DO LICITANTE)  
CNPJ Nº \_\_\_\_\_

#### **5. DOS DOCUMENTOS DE HABILITAÇÃO (ENVELOPE Nº 01)**

- 5.1.** Para a habilitação, o licitante deverá apresentar os documentos a seguir relacionados **no original ou em forma de cópia autenticada por cartório competente ou por servidor da Comissão Permanente de Licitação:**

##### **5.1.1. Relativos à Habilitação Jurídica:**



- a) No caso de empresário individual: inscrição no Registro Público de Empresas Mercantis, a cargo da Junta Comercial da respectiva sede;
- b) No caso de sociedade empresária ou empresa individual de responsabilidade limitada - EIRELI: ato constitutivo, estatuto ou contrato social em vigor, devidamente registrado na Junta Comercial da respectiva sede, acompanhado de documento comprobatório de seus administradores;
- b.1) os documentos deverão estar acompanhados de todas as alterações ou da consolidação respectiva.
- c) No caso de sociedade simples: inscrição do ato constitutivo no Registro Civil das Pessoas Jurídicas do local de sua sede, acompanhada de prova da indicação dos seus administradores.
- d) No caso de cooperativa:
- d.1) A ata de fundação e o estatuto social em vigor, com a ata da assembléia que o aprovou, devidamente arquivado na Junta Comercial ou inscrito no Registro Civil das Pessoas Jurídicas da respectiva sede;
- d.2) O registro de que trata o art. 107 da Lei nº 5.764, de 1971;
- d.3) O regimento dos fundos instituídos pelos cooperados, com ata da assembléia que os aprovou;
- d.4) os editais de convocação das três últimas assembléias gerais extraordinárias;
- d.5) A ata da sessão em que os cooperados autorizaram a cooperativa a contratar o objeto da licitação;
- e) No caso de empresa ou sociedade estrangeira em funcionamento no País: decreto de autorização.

#### 5.1.2. Relativos à Qualificação Técnica:

- a) Certidão de Registro e Quitação Pessoa Jurídica, expedida pelo Conselho Regional de Engenharia ou Arquitetura do Estado do domicílio ou sede do licitante, comprovando a regularidade para com a entidade profissional competente.
- b) Apresentação de um ou mais Atestado(s) de Capacidade Técnica, fornecido por pessoas jurídicas de direito público ou privado, que comprove(m) que a empresa licitante tenha executado para órgão ou entidade da administração pública direta ou indireta, ou ainda, para empresas privadas, serviços com características similares e de complexidade operacional equivalente ou superior ao objeto desta licitação, com serviços semelhantes e/ou compatíveis aos considerados relevantes ao atendimento do objeto da licitação, conforme tabela abaixo:

ITEM	ITENS DE MAIOR RELEVÂNCIA	UND.	QUANT. MÍNIMA A SER EXIGIDA
1	Muro contorno de alvenaria e concreto (pilar+cinta) reboco, com pintura	M <sup>2</sup>	144,00
2	Forro em régua PVC, liso para ambientes residenciais, inclusive estrutura de fixação AF_05/2017_P	M <sup>2</sup>	460,85
3	Revestimento cerâmico para piso com placas tipo esmaltada extra de dimensões 45x45 cm aplicada em ambientes de área maior que 10m <sup>2</sup>	M <sup>2</sup>	562,67
4	Contrapiso em argamassa traço 1:4 (cimento e areia), preparo manual, aplicado em áreas secas sobre laje, aderido, espessura 2cm. AF_06/2014	M <sup>2</sup>	562,67
5	Aplicação e lixamento de massa látex PVA em paredes, duas demãos. AF_06/2014	M <sup>2</sup>	1.552,45

- b.1) Apresentar documentação comprobatória de possuir em seu quadro de pessoal, os seguintes responsáveis técnicos habilitados: Engenheiros civis.



**b.2)** A comprovação de vínculo dos responsáveis técnicos deverá ser demonstrada por meio de cópias das carteiras de trabalho e/ou fichas de registro de empregado ou mediante cópia do ato da investidura no cargo ou cópia do contrato social e suas alterações, em se tratando de sócio, sendo admitida a comprovação do vínculo empregatício do responsável técnico também por meio de contrato de prestação de serviços, sem vínculo trabalhista e regido de legislação civil comum, ou por declaração de contratação futura.

### 5.1.3 Relativa à Qualificação Econômico-Financeira:

**5.1.3.1. BALANÇO PATRIMONIAL** e demonstrações contábeis do último exercício social, já exigíveis e apresentados **na forma da lei**, que comprovem a boa situação financeira da licitante, vedada a sua substituição por balancetes ou balanços provisórios, podendo ser atualizados por índices oficiais quando encerrados há mais de 03 (três) meses da data de apresentação da proposta. O balanço patrimonial deverá estar assinado por contador ou por outro profissional equivalente, devidamente registrado no Conselho Regional de Contabilidade.

a) Serão considerados aceitos como **na forma da lei** o balanço patrimonial e demonstrações contábeis assim apresentados:

a.1) Publicados em Diário Oficial ou;

a.2) publicados em jornal de grande circulação ou;

a.3) por cópia do **Livro Diário**, devidamente autenticado na Junta Comercial da sede ou domicílio da empresa, na forma da **Instrução Normativa nº 11, de 05 de dezembro de 2013**, do Departamento de Registro Empresarial e Integração - DREI, acompanhada obrigatoriamente dos **Termos de Abertura e de Encerramento**;

a.4) registrados na Junta Comercial da sede ou domicílio da licitante e acompanhado obrigatoriamente dos Termos de Abertura e de Encerramento do Livro Diário, conforme disposto nos artigos 1.180, Parágrafo Único, 1.181, Parágrafo Único e 1.184, §2º da lei 10.406/2002;

b) As empresas constituídas no exercício em curso ou com menos de um exercício deverão apresentar cópia do balanço de abertura ou cópia do livro diário contendo o balanço de abertura, inclusive com os termos de abertura e encerramento;

c) A comprovação de boa situação financeira da empresa licitante será demonstrada através de índices financeiros utilizando-se as fórmulas abaixo, cujo resultado deverá estar de acordo com os valores ali estabelecidos:

**(LG) Liquidez Geral: Igual ou maior que 1 (um)**

$$LG = \frac{\text{Ativo Circulante} + \text{Realizável a Longo Prazo}}{\text{Passivo Circulante} + \text{Passivo Não Circulante}}$$

**(LC) Liquidez Corrente: Igual ou maior que 1 (um)**

$$LC = \frac{\text{Ativo Circulante}}{\text{Passivo Circulante}}$$

**(SG) Solvência Geral: Igual ou maior que 1 (um)**

$$SG = \frac{\text{Ativo Total}}{\text{Passivo Circulante} + \text{Passivo Não Circulante}}$$

d) O licitante que apresentar índices econômicos inferiores a 1 (um) em qualquer dos índices de Liquidez Geral, Solvência Geral e Liquidez Corrente deverá comprovar que possui **capital mínimo ou patrimônio líquido** equivalente a **10% (dez por cento)** do valor total estimado da contratação;

e) Na hipótese de alteração do Capital Social, após a realização do Balanço Patrimonial, a licitante deverá apresentar documentação de alteração do Capital Social, devidamente registrada na Junta Comercial ou Entidade em que o Balanço foi arquivado;



- f) A não apresentação das demonstrações contábeis ou apresentadas em afronta as Normas Brasileiras de Contabilidade NBC's do Conselho Federal de Contabilidade acarretará a inabilitação da licitante.
- g) A licitante deverá apresentar por meio de Nota Explicativa suplementar, assinada por Responsável Técnico habilitado, discorrendo sobre a composição de contas formadoras do Capital de Giro Líquido, esclarecendo de forma objetiva o motivo existente de valor relevante concentrado na Conta Caixa, com finalidade de conhecimento da qualidade dos itens formadores da estrutura patrimonial demonstrada no Balanço. Se verificado valor relevante concentrado na Conta Caixa e na falta de Nota Explicativa conforme exigida, os cálculos para apuração dos índices: Liquidez Geral (ILG), Liquidez Corrente (ILC) e Risco Financeiro (RF), serão elaborados com exclusão da Conta Caixa no seu total, do Ativo Circulante.

**5.1.3.2.** Certidão negativa de falência ou recuperação judicial, ou liquidação judicial, ou de execução patrimonial, conforme o caso, expedida pelo distribuidor da sede do licitante, ou de seu domicílio, dentro do prazo de validade previsto na própria certidão, ou, na omissão desta, expedida a menos de **60 (sessenta) dias** contados da data da sua apresentação.

**5.1.4. Relativos à Regularidade Fiscal e Trabalhista:**

- a) Prova de Inscrição no Cadastro Nacional de Pessoa Jurídica emitido em 2021 (CNPJ);
- b) Prova de regularidade com a Fazenda Federal e Previdência Social, mediante apresentação da:
- b.1)** Certidão Conjunta Negativa ou Positiva com efeitos de Negativa de Débitos Relativos a Tributos Federais, expedida conjuntamente pela Secretaria da Receita Federal do Brasil (RFB) e pela Procuradoria-Geral da Fazenda Nacional (PGFN), referente a todos os créditos tributários federais e à Dívida Ativa da União (DAU) por elas administrados, inclusive aqueles relativos à Seguridade Social, nos termos da Portaria Conjunta nº 1.751, de 02/10/2014, do Secretário da Receita Federal do Brasil e da Procuradora-Geral da Fazenda Nacional;
- c) Prova de Regularidade com a Fazenda Estadual do domicílio ou sede da licitante, mediante a apresentação da:
- c.1)** Certidão Negativa de Débitos Fiscais.  
**c.2)** Certidão Negativa de Inscrição de Débitos na Dívida Ativa.
- d) Prova de Regularidade com a Fazenda Municipal do domicílio ou sede da licitante, mediante a apresentação da:
- d.1)** Certidão Negativa de Débitos Fiscais.  
**d.2)** Certidão Negativa de Inscrição de Débitos na Dívida Ativa.
- e) Prova de situação regular perante o Fundo de Garantia por Tempo de Serviço, através de apresentação do CRF - Certificado de Regularidade do FGTS;
- f) Prova de inexistência de débitos inadimplidos perante a Justiça do Trabalho, mediante a apresentação da Certidão Negativa de Débitos Trabalhistas – CNDT e Certidão de Débitos Administrativos do MTE expedida com base na Portaria 1.421 de 12 de Setembro de 2014.

**5.1.4.1.** Certificado de Registro Cadastral, emitido pela Prefeitura Municipal de Chapadinho, nos termos do Art. 22 § 2º da Lei nº 8.666/93.

**5.1.4.1.1.** O Certificado de Registro Cadastral da Prefeitura Municipal de Chapadinho será emitido após 72 (setenta e duas) horas da entrega da documentação, que será analisada a validade pelo Setor de Licitações da Prefeitura.



**5.1.4.2.** A licitante microempresa ou empresa de pequeno porte, ou cooperativa enquadrada no artigo 34 da Lei nº 11.488, de 2007, deverá apresentar toda a documentação exigida para efeito de comprovação de regularidade fiscal, mesmo que esta apresente alguma restrição, sob pena de ser inabilitado.

**5.2. Documentos complementares:**

**5.2.1.** Declaração, sob as penalidades cabíveis, de inexistência de fatos supervenientes impeditivos para a sua habilitação neste certame, conforme modelo anexo a este Edital (artigo 32, §2º, da Lei nº 8.666, de 1993).

**5.2.2.** Declaração de que a empresa não utiliza mão-de-obra direta ou indireta de menores, conforme Lei nº 9.854, de 1999, regulamentada pelo Decreto nº 4.358, de 2002, conforme modelo anexo a este Edital.

**5.2.3.** Atestado de Visita e Informações Técnicas, conforme modelo anexo a este Edital.

a) Às licitantes recomenda-se visitar os locais onde serão executadas as obras/serviços, com a presença de pelo menos um engenheiro civil, indicado pela licitante, ou de seu Representante Legal ou Responsável Técnico, para ter pleno conhecimento das condições e peculiaridades inerentes à natureza das obras/serviços a serem executadas, avaliando os problemas futuros de modo que os custos propostos cubram quaisquer dificuldades decorrentes de sua execução, e obter, sob sua exclusiva responsabilidade, todas as informações que possam ser necessárias à elaboração da proposta e execução do contrato;

a.1) A pessoa indicada pelo licitante deverá apresentar documento expedido pela empresa comprovando sua habilitação para a realização da vistoria.

b) É de inteira responsabilidade da licitante a verificação "in loco" das dificuldades e dimensionamento dos dados necessários à apresentação da Proposta. A não verificação dessas dificuldades não poderá ser avocada no desenrolar dos trabalhos como fonte de alteração dos termos contratuais que venham a ser estabelecidos;

c) A vistoria será acompanhada por servidor designado para esse fim, de segunda à sexta-feira, das 08h00min às 12h00min, devendo o agendamento ser efetuado previamente com antecedência de pelo menos 48 (quarenta e oito) pelo telefone (98) 99167-3542;

d) A empresa licitante, a seu critério, poderá declinar da visita ou fazê-la sem acompanhamento de servidor da Administração, sendo, neste caso, necessário apresentar a declaração de visita, conforme modelo anexo a este Edital;

e) Os custos de visita aos locais das obras/serviços correrão por exclusiva conta da licitante.

**5.3.** **Visando a agilidade dos trabalhos licitatórios informamos que a (s) licitante (s) que pretender (em) autenticação de documentos via Comissão de Licitação, o faça até 02 (dois) dias antes da data de abertura da licitação, no local previsto no preâmbulo deste edital, no horário das 08:00h (oito horas) às 12:00h (doze horas), sendo neste caso, obrigado a apresentação dos originais para confronto.**

**5.4.** Não serão aceitos documentos apresentados por meio de fitas, discos magnéticos, filmes ou cópias em fac-símile, mesmo autenticadas, admitindo-se fotos, gravuras, desenhos, gráficos ou catálogos apenas como forma de ilustração das propostas de preços.

**5.5.** Não serão aceitos protocolos de entrega ou solicitação de documento em substituição aos documentos exigidos neste Edital e seus Anexos.

**6. DA PROPOSTA DE PREÇOS (ENVELOPE Nº 02)**

**6.1.** A proposta, emitida por computador ou datilografada, redigida em língua portuguesa, com clareza, sem emendas, rasuras, acréscimos ou entrelinhas, devidamente datada e assinada, como também rubricadas todas as suas folhas pelo licitante ou seu representante, deverá conter:

**6.1.1.** Carta Proposta expressa e clara em Moeda Corrente Nacional, conforme o modelo anexo ao edital;

**6.1.2.** Planilha com todos os itens dos serviços e quantidades, preços unitários e totais em real (R\$), com totais parciais e globais, com rigorosas especificações, conforme a planilha anexa a este edital;

**6.1.3.** Preços unitários e valor global da proposta, em algarismo, expresso em moeda corrente nacional (real), de acordo com os preços praticados no mercado, considerando o modelo de Planilha Orçamentária anexo ao Edital;

**6.1.3.1.** Na composição dos preços unitários o licitante deverá apresentar discriminadamente as parcelas relativas à mão-de-obra, materiais, equipamentos e serviços;



**6.1.3.2.** Nos preços cotados deverão estar incluídos todos os insumos que os compõem, tais como despesas com impostos, taxas, frete, seguros e quaisquer outros que incidam na contratação do objeto;

**6.1.3.3.** Todos os dados informados pelo licitante em sua planilha deverão refletir com fidelidade os custos especificados e a margem de lucro pretendida.

**6.1.3.4.** Não se admitirá, na proposta de preços, custos identificados mediante o uso da expressão "verba" ou de unidades genéricas.

**6.1.4.** Cronograma físico-financeiro, conforme modelo Anexo ao Edital;

**6.1.4.1.** O cronograma físico-financeiro proposto pelo licitante deverá observar o cronograma de desembolso máximo por período constante do Projeto Básico, bem como indicar os serviços pertencentes ao caminho crítico da obra.

**6.1.5.** Benefícios e Despesas Indiretas - BDI, detalhando todos os seus componentes, inclusive em forma percentual, conforme modelo anexo ao Edital;

**6.1.5.1.** Os custos relativos a administração local, mobilização e desmobilização e instalação de canteiro e acampamento, bem como quaisquer outros itens que possam ser apropriados como custo direto da obra, não poderão ser incluídos na composição do BDI, devendo ser cotados na planilha orçamentária;

**6.1.5.2.** Quanto aos custos indiretos incidentes sobre as parcelas relativas ao fornecimento de materiais e equipamentos, o licitante deverá apresentar um percentual reduzido de BDI, compatível com a natureza do objeto;

**6.1.5.3.** As alíquotas de tributos cotadas pelo licitante não podem ser superiores aos limites estabelecidos na legislação tributária;

**6.1.5.4.** O IRPJ – Imposto de Renda Pessoa Jurídica – e a CSLL – Contribuição Social sobre o Lucro Líquido – não se consubstanciam em despesa indireta passível de inclusão na taxa de Bonificações e Despesas Indiretas – BDI do orçamento-base da licitação, haja vista a natureza direta e personalística desses tributos, que oneram pessoalmente o contratado (Súmula 254/2010 - TCU);

**6.1.6.** Prazo de validade da proposta não inferior a 60 (sessenta) dias, a contar da data de abertura do certame.

**6.2.** Em nenhuma hipótese poderá ser alterado o teor das propostas apresentadas, seja quanto ao preço ou quaisquer outras condições que importem em modificações de seus termos originais, ressalvadas apenas as alterações absolutamente formais, destinadas a sanar evidentes erros materiais, sem nenhuma alteração do conteúdo e das condições referidas, desde que não venham a causar prejuízos aos demais licitantes.

**6.2.1.** Erros no preenchimento da planilha não é motivo suficiente para a desclassificação da proposta, quando a planilha puder ser ajustada sem a necessidade de majoração do preço ofertado, e desde que se comprove que este é suficiente para arcar com todos os custos da contratação.

**6.2.2.** As alterações de que trata este subitem serão submetidas à apreciação da Comissão, com a devida anuência de todos os licitantes.

**6.3.** Não será aceita reclamação posterior relativamente às propostas, sem que tenha sido devidamente registrada em ata, salvo se prevista em lei.

**6.4.** Após a fase de habilitação, não cabe desistência da proposta, salvo por motivo justo decorrente de fato superveniente e aceito pela Comissão.

**6.5.** As empresas deverão apresentar ainda, uma via em arquivo eletrônico (CD, DVD, PEN DRIVE, ETC.) Gravado em Excel (arquivo xls), da Proposta de Preços com todos quantitativos, valores e composição de custos, inclusive BDI e encargos sociais, com a finalidade de facilitar a análise por parte da Comissão. Este item não desclassifica o licitante.

## **7. DAS DECLARAÇÕES COMPLEMENTARES**

**7.1.** A licitante deverá apresentar a Declaração de Elaboração Independente de Proposta, de que trata a Instrução Normativa nº 2, de 16 de setembro de 2009, da Secretaria de Logística e Tecnologia da Informação do Ministério do Planejamento, Orçamento e Gestão, conforme modelo anexo ao Edital, sob pena de desclassificação da proposta. (Envelope 02).

**7.2.** As microempresas (ME) e empresas de pequeno porte (EPP), bem como as cooperativas enquadradas no artigo 34 da Lei nº 11.488, de 2007 (COOP), que pretenderem se beneficiar nesta licitação do regime diferenciado e favorecido previsto na Lei Complementar nº 123, de 2006, e no Decreto nº 8.538, de 2015, deverão apresentar a respectiva declaração, conforme modelo anexo ao Edital, separadamente dos Envelopes de nº 01 e de nº 02.

**7.3.** A licitante microempresa ou empresa de pequeno porte que se enquadrar em qualquer das vedações do artigo 3º, parágrafo 4º, da Lei Complementar nº 123 de 2006 modificada pela lei





complementar 147/2014, não poderá usufruir do tratamento diferenciado previsto em tal diploma e, portanto, não deverá apresentar a respectiva declaração.

**7.4.** Para a microempresa ou empresa de pequeno porte, a consulta também abrangerá o exercício corrente, para verificar se o somatório dos valores das ordens bancárias por ela recebidas, até o mês anterior ao da sessão pública da licitação, extrapola os limites acima referidos, acrescidos do percentual de 20% (vinte por cento) de que trata o artigo 3º, §§ 9º-A e 12, da Lei Complementar nº 123, de 2006 modificada pela lei complementar 147/2014.

**7.5.** Constatada a ocorrência de qualquer das situações de extrapola mento do limite legal, a Comissão indeferirá a aplicação do tratamento diferenciado em favor do licitante, conforme artigo 3º, §§ 9º, 9º-A, 10 e 12, da Lei Complementar nº 123, de 2006, modificada pela lei complementar 147/2014, sem prejuízo das penalidades incidentes.

## **8. DO PROCEDIMENTO DE ABERTURA DOS ENVELOPES**

**8.1.** No dia, hora e local designados neste Edital, em ato público, na presença dos licitantes, a Comissão Permanente de Licitação receberá, de uma só vez, os Envelopes nº 01 e nº 02, bem como as declarações complementares, e procederá à abertura da licitação.

**8.2.** Os atos públicos poderão ser assistidos por qualquer pessoa, mas somente deles participarão ativamente os licitantes ou representantes credenciados, não sendo permitida a intercomunicação entre eles, nem atitudes desrespeitosas ou que causem tumultos e perturbem o bom andamento dos trabalhos.

**8.3.** Depois de ultrapassado o horário para recebimento dos envelopes, nenhum outro será recebido, nem tampouco serão permitidos quaisquer adendos ou esclarecimentos relativos à documentação ou proposta de preços apresentadas.

**8.4.** A seguir, serão identificados os licitantes e proceder-se-á à abertura dos Envelopes nº 01 - Documentos de Habilitação.

**8.5.** O conteúdo dos envelopes será rubricado pelos membros da Comissão e pelos licitantes presentes ou por seus representantes.

**8.6.** Não ocorrendo inabilitação, a documentação de habilitação dos licitantes então será verificada, conforme item próprio deste Edital.

**8.7.** Caso a Comissão julgue conveniente, poderá suspender a reunião para analisar os documentos apresentados, marcando, na oportunidade, nova data e horário em que voltará a reunir-se, informando os licitantes.

**8.8.** Na hipótese acima, todos os documentos de habilitação já rubricados e os Envelopes nº 02 - Proposta de Preços, rubricados externamente por todos os licitantes e pelos membros da Comissão, permanecerão em poder desta, até que seja concluída a fase de habilitação.

**8.9.** Ao licitante inabilitado será devolvido o respectivo Envelope nº 02, sem ser aberto, depois de transcorrido o prazo legal sem interposição de recurso ou de sua desistência, ou da decisão desfavorável do recurso.

**8.10.** Após o procedimento de verificação da documentação de habilitação, os Envelopes nº 02 - Proposta de Preços dos licitantes habilitados serão abertos, na mesma sessão, desde que todos os licitantes tenham desistido expressamente do direito de recorrer, ou em ato público especificamente marcado para este fim, após o regular decurso da fase recursal.

**8.11.** Não ocorrendo a desistência expressa de todos os licitantes, quanto ao direito de recorrer, os Envelopes nº 02 - Proposta de Preços serão rubricados pelos licitantes presentes ao ato e mantidos invioláveis até a posterior abertura.

**8.12.** Ultrapassada a fase de habilitação e abertas as propostas, não cabe desclassificar o licitante por motivo relacionado com a habilitação, salvo em razão de fatos superveniente ou só conhecidos após o julgamento.

**8.13.** As propostas de preços dos licitantes habilitados serão então julgadas, conforme item próprio deste Edital.

**8.14.** Se todos os licitantes forem inabilitados ou todas as propostas forem desclassificadas, a Comissão Permanente de Licitação poderá fixar o prazo de 08 (oito) dias úteis para a apresentação de nova documentação ou proposta, escoimadas das causas que as inabilitaram ou desclassificaram, conforme o disposto no Artigo 48, § 3º da lei federal 8.666/93 e alterações.

**8.15.** Em todos os atos públicos, serão lavradas atas circunstanciadas, assinadas pelos membros da Comissão e pelos representantes credenciados e licitantes presentes.



**9. DO EXAME DA DOCUMENTAÇÃO DE HABILITAÇÃO**

**9.1.** Será considerado inabilitado o licitante que:

**9.2.** Não apresentar os documentos exigidos neste Edital no prazo de validade e/ou devidamente atualizados, ressalvado o disposto quanto à comprovação da regularidade fiscal das microempresas, empresas de pequeno porte e cooperativas enquadradas no artigo 34 da Lei nº 11.488, de 2007.

**9.3.** Incluir a proposta de preços no Envelope nº 01.

**9.4.** A intimação dos atos de habilitação ou inabilitação dos licitantes será feita mediante publicação na imprensa oficial, salvo se presentes os prepostos dos licitantes no ato público em que foi adotada a decisão, caso em que a intimação será feita por comunicação direta aos interessados e lavrada em ata.

**10. DO JULGAMENTO DA PROPOSTA**

**10.1.** No julgamento das propostas, a Comissão levará em consideração o tipo de licitação que é **MENOR PREÇO**;

**10.2.** Será considerada vencedora a proposta que apresentar o **MENOR PREÇO GLOBAL E ATENDER ÀS EXIGÊNCIAS DESTE EDITAL**;

**10.3.** Para o julgamento das propostas, a Comissão poderá utilizar-se de assessoramento técnico específico na área de competência cabível, através de parecer que integrará o processo.

**10.4.** **Será desclassificada a proposta da licitante que não apresentar a Declaração de Elaboração Independente de Proposta, de que trata a Instrução Normativa nº 2, de 16 de setembro de 2009, da Secretaria de Logística e Tecnologia da Informação do Ministério do Planejamento, Orçamento e Gestão, conforme modelo anexo ao edital (Envelope 02).**

**10.5.** Também será desclassificada a proposta que:

**10.5.1.** Contiver vícios ou ilegalidades, for omissa ou apresentar irregularidades ou defeitos capazes de dificultar o julgamento;

**10.5.2.** Estiver em desacordo com qualquer das exigências do presente Edital;

**10.5.3.** Não apresentar as especificações técnicas exigidas pelo Termo de Referência;

**10.5.4.** Contiver oferta de vantagem não prevista no Edital, inclusive financiamentos subsidiados ou a fundo perdido, ou apresentar preço ou vantagem baseada nas ofertas dos demais licitantes;

**10.5.5.** Apresentar preços unitários ou preço global superiores àqueles constantes da Planilha Orçamentária elaborada pelo órgão, ressalvadas as hipóteses admitidas no subitem abaixo;

**10.5.6.** Apresentar custos unitários superiores à mediana de seus correspondentes no Sistema Nacional de Pesquisa de Custos e Índices da Construção Civil - SINAPI, mantido e divulgado, na internet, pela Caixa Econômica Federal e IBGE, ou, no caso de obras e serviços rodoviários, à tabela do Sistema de Custos de Obras Rodoviárias - SICRO, excetuados os itens caracterizados como montagem industrial ou que não possam ser considerados como de construção civil (artigos 3º e 4º, do decreto federal 7893 de 2013), ressalvadas as hipóteses a seguir admitidas;

**10.5.7.** Serão admitidos custos unitários superiores à mediana do SINAPI ou SICRO, desde que o preço global e o de cada uma das etapas previstas no cronograma físico-financeiro do contrato, já computado o percentual de BDI, fique igual ou abaixo do valor calculado a partir do sistema de referência utilizado, nos termos do artigo 9º, parágrafo único do decreto federal 7893 de 2013;

**10.5.8.** Somente em condições especiais, devidamente justificadas em relatório técnico circunstanciado, elaborado por profissional habilitado e aprovado pelo órgão gestor dos recursos ou seu mandatário, poderão os custos das etapas do cronograma físico-financeiro exceder o limite fixado no subitem acima, sem prejuízo da avaliação dos órgãos de controle interno e externo, nos termos do artigo 8º, parágrafo único do decreto federal 7893 de 2013;

**10.5.9.** Apresentar preços unitários ou globais simbólicos, irrisórios ou de valor zero, incompatíveis com os preços dos insumos e salários de mercado, acrescidos dos respectivos encargos, exceto quando se referirem a materiais e instalações de propriedade do próprio licitante, para os quais ele renuncie a parcela ou à totalidade da remuneração;



**10.5.10.** Apresentar preços manifestamente inexeqüíveis, assim considerados aqueles que não venham a ter demonstrada sua viabilidade, através de documentação que comprove que os custos dos insumos são coerentes com os de mercado e que os coeficientes de produtividade são compatíveis com a execução do objeto do contrato;

**10.6.** Considera-se manifestamente inexeqüível a proposta cujo valor global proposto seja inferior a 70% (setenta por cento) do menor dos seguintes valores:

**10.6.1.** Média aritmética dos valores das propostas superiores a 50% (cinquenta por cento) do valor orçado pela Administração, ou

**10.6.2.** Valor orçado pela Administração.

**10.7.** Nessa situação, será facultado ao licitante o prazo de 02 (dois) dias úteis para comprovar a viabilidade dos preços constantes em sua proposta, conforme parâmetros do artigo 48, inciso II, da Lei nº 8.666, de 1993, sob pena de desclassificação.

**10.8.** Apresentar, na composição de seus preços:

**10.8.1.** Taxa de Encargos Sociais ou taxa de BDI inverossímil;

**10.8.2.** Custo de insumos em desacordo com os preços de mercado;

**10.8.3.** Quantitativos de mão-de-obra, materiais ou equipamentos insuficientes para compor a unidade dos serviços.

**10.9.** Se houver indícios de inexequibilidade da proposta de preço, ou em caso da necessidade de esclarecimentos complementares, poderá ser efetuada diligência, na forma do §3º do artigo 43 da Lei nº 8.666, de 1993.

**10.10.** Após a eventual desclassificação das propostas que não atenderem às exigências dos itens acima, as demais propostas serão classificadas em ordem crescente dos preços propostos.

**10.11.** Classificadas as propostas, na hipótese de participação de licitante microempresa (ME) ou empresa de pequeno porte (EPP) ou cooperativa enquadrada no artigo 34 da Lei nº 11.488, de 2007 (COOP), que faça jus ao tratamento diferenciado, será observado o disposto nos artigos 44 e 45 da Lei Complementar nº 123, de 2006, modificada pela lei complementar 147/2014, regulamentada pelo Decreto nº 8.538, de 2015:

**10.12.** A Comissão verificará as propostas classificadas ofertadas por licitantes ME/EPP/COOP que sejam iguais ou até 10% (dez por cento) superiores à proposta classificada em primeiro lugar, desde que a primeira colocada não seja uma ME/EPP/COOP.

**10.13.** As propostas que se enquadrarem nessa condição serão consideradas empatadas com a primeira colocada e o licitante ME/EPP/COOP melhor classificado será notificado para, se desejar, apresentar uma nova proposta de preço para desempate, obrigatoriamente abaixo da primeira colocada.

**10.14.** A nova proposta de preço deverá ser apresentada de acordo com as regras deste Edital, em sessão pública, no prazo de 02 (dois) dias úteis, contados da data da Ata ou da intimação do licitante.

**10.15.** Caso a ME/EPP/COOP melhor classificada desista ou não se manifeste no prazo estabelecido, ou não apresente proposta válida, serão convocadas as demais licitantes ME/EPP/COOP participantes que se encontrem naquele intervalo de 10% (dez por cento), na ordem de classificação, para o exercício do mesmo direito, segundo o estabelecido nos subitens anteriores.

**10.16.** Caso sejam identificadas propostas de licitantes ME/EPP/COOP empatadas, no referido intervalo de 10% (dez por cento), será realizado sorteio para definir qual das licitantes primeiro poderá apresentar nova oferta, conforme subitens acima.

**10.17.** Havendo êxito no procedimento, e sendo considerada válida a nova proposta apresentada, a ME/EPP/COOP assumirá a posição de primeira colocada do certame. Não havendo êxito, ou tendo sido a melhor oferta inicial apresentada por ME/EPP/COOP, ou ainda não existindo ME/EPP/COOP participante, permanecerá a classificação inicial.

**10.18.** Havendo eventual empate entre propostas, o critério de desempate será aquele previsto no artigo 3º, § 2º, da Lei nº 8.666, de 1993, assegurando-se a preferência, sucessivamente, aos bens e serviços:

a) Produzidos no País;

b) Produzidos ou prestados por empresas brasileiras;

c) Produzidos ou prestados por empresas que invistam em pesquisa e no desenvolvimento de tecnologia no País.

**10.19.** Persistindo o empate, o critério de desempate será o sorteio, em ato público, para o qual os licitantes serão convocados.

**10.20.** O sorteio será feito através da aposição em cédulas dos nomes dos licitantes empatados, sendo que ditas cédulas deverão ser colocadas em urna fechada, da qual será retirada apenas uma das



cédulas, sendo esta a primeira classificada, e assim retirando-se as cédulas sucessivamente, até que se classifiquem todos os licitantes então empatados.

**10.21.** Decorridos trinta minutos da hora marcada, sem que compareçam todas as convocadas, o sorteio será realizado, a despeito das ausências.

**10.22.** Após o julgamento e a classificação final das propostas, caso o licitante detentor do menor preço seja microempresa ou empresa de pequeno porte, ou cooperativa enquadrada no artigo 34 da Lei nº 11.488, de 2007, que faça jus ao tratamento diferenciado, havendo alguma restrição na comprovação de sua regularidade fiscal, ser-lhe-á assegurado o prazo de 05 (cinco) dias úteis, prorrogável por igual período, para a regularização da documentação, pagamento ou parcelamento do débito, e emissão de eventuais certidões negativas ou positivas com efeito de certidão negativa.

**10.23.** A prorrogação do prazo a que se refere o subitem anterior deverá sempre ser concedida pela Administração quando requerida pelo licitante, a não ser que exista urgência na contratação ou prazo insuficiente para o empenho devidamente justificados.

**10.24.** O prazo para a regularização fiscal começará a correr a partir do encerramento da fase de julgamento das propostas, aguardando-se o decurso desse prazo para a abertura do prazo da fase recursal.

**10.25.** A não-regularização da documentação, no prazo previsto, implicará decadência do direito à contratação, sem prejuízo das sanções previstas no artigo 81 da Lei nº 8.666, de 1993, sendo facultado à Administração convocar os licitantes remanescentes, na ordem de classificação, ou revogar a licitação.

**10.26.** A intimação do resultado final do julgamento das propostas será feita mediante publicação na imprensa oficial, salvo se presentes os prepostos dos licitantes no ato público em que foi adotada a decisão, caso em que a intimação será feita por comunicação direta aos interessados e lavrada em ata.

## **11. DA ADJUDICAÇÃO E DA HOMOLOGAÇÃO**

**11.1.** Após o regular decurso da fase recursal, o processo licitatório será adjudicado pela Comissão Permanente de Licitação, será submetido a autoridade competente para que seja realizada a homologação do procedimento.

## **12. DO CONTRATO**

**12.1.** Após a homologação da licitação, a Adjudicatária terá o prazo de 05 (cinco) dias úteis, contados a partir da data de sua convocação, para assinar o Contrato, sob pena de decair do direito à contratação, sem prejuízo das sanções previstas neste Edital;

**12.2.** O prazo previsto no subitem anterior poderá ser prorrogado, por igual período, por solicitação justificada da Adjudicatária e aceita pela Administração;

**12.3.** É facultado à Administração, quando o convocado não assinar o Contrato no prazo e condições estabelecidos, convocar os licitantes remanescentes para fazê-lo em igual prazo e nas mesmas condições propostas pelo primeiro classificado, inclusive quanto aos preços atualizados de conformidade com o ato convocatório, ou revogar a licitação, independentemente da cominação prevista neste Edital;

**12.4.** Ao assinar o contrato, a Contratada declara sua expressa concordância com a adequação do Termo de Referência;

**12.5.** A Contratada deverá manter durante toda a execução do contrato, em compatibilidade com as obrigações assumidas, todas as condições de habilitação e qualificação exigidas na licitação;

**12.6.** Correrão por conta da Contratada quaisquer despesas que incidirem ou venham a incidir sobre o Contrato.

## **13. DAS ALTERAÇÕES DO CONTRATO**

**13.1.** Nos termos do art. 65, § 1º, da Lei nº 8.666, de 1993, a Contratada ficará obrigada a aceitar, nas mesmas condições contratuais, os acréscimos ou supressões que se fizerem necessários, até o limite de 25% (vinte e cinco por cento) do valor inicial atualizado do contrato;

**13.2.** As supressões resultantes de acordo celebrado entre os contratantes poderão exceder o limite de 25% (vinte e cinco por cento);

**13.3.** O conjunto de acréscimos e o conjunto de supressões serão calculados sobre o valor original do contrato, aplicando-se a cada um desses conjuntos, individualmente e sem nenhum tipo de compensação entre eles, os limites de alteração acima estabelecidos;



**13.4.** As alterações contratuais decorrentes de alegação de falhas ou omissões em qualquer das peças, orçamentos, plantas, especificações, memoriais e estudos técnicos preliminares do projeto não poderão ultrapassar, no seu conjunto, 10% (dez por cento) do valor total do contrato, computando-se esse percentual para verificação dos limites do art. 65, § 1º, da Lei nº 8.666, de 1993;

**13.5.** A formação do preço dos aditivos contratuais contará com orçamento específico detalhado em planilhas elaboradas pelo órgão, mantendo-se, em qualquer aditivo, a proporcionalidade da diferença entre o valor global estimado na fase interna da licitação e o valor global contratado, mantidos os limites do art. 65, § 1º, da Lei nº 8.666, de 1993;

**13.6.** Somente em condições especiais, devidamente justificadas em relatório técnico circunstanciado, elaborado por profissional habilitado e aprovado pelo órgão gestor dos recursos ou seu mandatário, poderão os custos das etapas do cronograma físico-financeiro exceder o limite de proporcionalidade acima fixado, sem prejuízo da avaliação dos órgãos de controle interno e externo;

**13.7.** Uma vez formalizada a alteração contratual, não se aplicam, para efeito de execução, medição, monitoramento, fiscalização e auditoria, os custos unitários da planilha de formação do preço do edital.

#### **14. DA SUBCONTRATAÇÃO**

**14.1.** É vedada a subcontratação total do objeto do contrato.

#### **15. DA VIGÊNCIA DO CONTRATO**

**15.1.** O prazo de vigência do (s) Contrato (s) será (ão) estabelecido no instrumento contratual, e iniciar-se-á a partir da data da assinatura, podendo tal prazo ser prorrogado nas hipóteses elencadas no parágrafo primeiro do artigo 57 da Lei nº 8.666, de 1993.

**15.2.** A vigência poderá ultrapassar o exercício financeiro, desde que as despesas referentes à contratação sejam integralmente empenhadas até 31 de dezembro, para fins de inscrição em restos a pagar.

**15.3.** O prazo de execução dos serviços terá início a partir da data de emissão da Ordem de Serviço ou documento equivalente.

#### **16. DO PREÇO**

**16.1.** Os preços são fixos e irrevogáveis.

#### **17. DAS OBRIGAÇÕES DA CONTRATANTE E DA CONTRATADA**

**17.1.** As obrigações da Contratante e da Contratada são as estabelecidas no Termo de Referência e na minuta do Contrato, bem como neste Edital e seus Anexos e na proposta apresentada.

#### **18. DO PAGAMENTO**

**18.1-** Os pagamentos serão realizados no prazo de até 30 (trinta) dias consecutivos, contados da apresentação da nota fiscal/fatura respectiva, após medição e comprovação dos serviços efetivamente realizados, conforme laudo de medição da Secretaria Municipal de Infraestrutura, assinado pelo servidor designado para acompanhar e fiscalizar a execução do objeto desta licitação, desde que não haja fator impeditivo provocado pela Contratada.

**18.1.1-** A primeira medição só será paga com a apresentação dos seguintes documentos:

- Anotação de Responsabilidade Técnica – ART, expedida pelo Conselho Regional de Engenharia, Arquitetura e Agronomia do Maranhão (CREA/MA);
- Inscrição no CEI (INSS);
- Alvará de Construção, expedido pela PREFEITURA MUNICIPAL DE CHAPADINHA/MA;
- Instalação da placa da obra, exigida pela PREFEITURA MUNICIPAL DE CHAPADINHA.

**18.1.2-** O pagamento da última medição ou parcela, não inferior a 10% (dez por cento) do valor total do objeto desta licitação, somente será efetuado mediante o recebimento definitivo do objeto.



18.2 – Nenhum pagamento será efetuado sem a comprovação da regularidade de habilitação da licitante durante toda execução do objeto.

18.3 - No caso de eventual atraso de pagamento, desde que a Contratada não tenha concorrido de alguma forma para tanto, será devida compensação financeira, que será calculada, mediante a aplicação da seguinte fórmula:

$$EM = I \times N \times VP$$

Na qual:

EM = Encargos moratórios;

N = Número de dias entre a data prevista para o pagamento e a do efetivo pagamento;

VP = Valor da parcela a ser paga.

I = Índice de compensação financeira = 0,00016438, assim apurado:

$I = (TX)I = (6/100) / 365I = 0.00016438$  TX = Percentual da taxa anual = 6%

18.4 - Caso a Contratada seja optante do Sistema Integrado de Pagamento de Impostos e Contribuições das Microempresas e das Empresas de Pequeno Porte (SIMPLES), deverá apresentar, juntamente com a Nota Fiscal, declaração na qual faça constar essa condição, conforme modelo trazido na Instrução Normativa SRF n.º 480, de 15 de dezembro de 2004.

18.5 - A Contratante poderá deduzir do montante a pagar os valores correspondentes a multas ou indenizações devidas pela Contratada.

18.6 - Nenhum pagamento será efetuado à Contratada enquanto pendente de liquidação qualquer obrigação financeira que lhe for imposta, em virtude de penalidade ou inadimplência, pelo descumprimento deste contrato, sem que isso gere direito ao reajustamento do preço ou à atualização monetária.

## **19. DA FISCALIZAÇÃO**

19.1. A execução dos serviços ora contratados será objeto de acompanhamento, controle, fiscalização e avaliação por representante da Contratante, para este fim especialmente designado, com as atribuições específicas determinadas na Lei n.º 8.666, de 1993, conforme detalhado no Termo de Referência;

19.2. O representante da Contratante deverá ser profissional habilitado e com a experiência técnica necessária para o acompanhamento e controle da execução dos serviços;

19.3. O acompanhamento, o controle, a fiscalização e avaliação de que trata este item não excluem a responsabilidade da Contratada e nem confere à Contratante responsabilidade solidária, inclusive perante terceiros, por quaisquer irregularidades ou danos na execução dos serviços contratados;

19.4. A Contratante se reserva o direito de rejeitar, no todo ou em parte, os serviços ora contratados, prestados em desacordo com o presente Edital e seus Anexos e com o contrato;

19.5. As determinações e as solicitações formuladas pelo representante da Contratante encarregado da fiscalização do contrato deverão ser prontamente atendidas pela Contratada, ou, nesta impossibilidade, justificadas por escrito.

## **20. DO RECEBIMENTO DO OBJETO**

20.1. Quando os serviços contratados forem concluídos, caberá à Contratada apresentar comunicação escrita informando o fato à fiscalização da Contratante, a qual competirá, no prazo de até 15 (quinze) dias, a verificação dos serviços executados, para fins de recebimento provisório;

20.2. O recebimento provisório também ficará sujeito, quando cabível, à conclusão de todos os testes de campo e à entrega dos Manuais e Instruções exigíveis;

20.3. A Contratante realizará inspeção minuciosa de todos os serviços e obras executadas, por meio de profissionais técnicos competentes, acompanhados dos profissionais encarregados pela obra, com a finalidade de verificar a adequação dos serviços e constatar e relacionar os arremates, retoques e revisões finais que se fizerem necessários;

20.4. Após tal inspeção, será lavrado Termo de Recebimento Provisório, em 02 (duas) vias de igual teor e forma, ambas assinadas pela fiscalização, relatando as eventuais pendências verificadas;



**20.5.** A Contratada fica obrigada a reparar, corrigir, remover, reconstruir ou substituir, às suas expensas, no todo ou em parte, o objeto em que se verificarem vícios, defeitos ou incorreções resultantes da execução ou materiais empregados, cabendo à fiscalização não atestar a última e/ou única medição de serviços até que sejam sanadas todas as eventuais pendências que possam vir a ser apontadas no Termo de Recebimento Provisório;

**20.6.** O Termo de Recebimento Definitivo das obras e/ou serviços contratados será lavrado em até 90 (noventa) dias após a lavratura do Termo de Recebimento Provisório, por servidor ou comissão designada pela autoridade competente, desde que tenham sido devidamente atendidas todas as exigências da fiscalização quanto às pendências observadas, e somente após solucionadas todas as reclamações porventura feitas quanto à falta de pagamento a operários ou fornecedores de materiais e prestadores de serviços empregados na execução do contrato;

**20.7.** Na hipótese de a verificação a que se refere este subitem não ser procedida tempestivamente, reputar-se-á como realizada, consumando-se o recebimento definitivo no dia do esgotamento do prazo, desde que o fato seja comunicado à Contratante nos 15 (quinze) dias anteriores à exaustão do prazo;

**20.8.** O recebimento definitivo do objeto licitado não exime a Contratada, em qualquer época, das garantias concedidas e das responsabilidades assumidas em contrato e por força das disposições legais em vigor (Lei nº 10.406, de 2002).

## **21. DA RESCISÃO DO CONTRATO**

**21.1.** As hipóteses de rescisão do ajuste, bem como a disciplina aplicável em tais casos, são aquelas previstas no instrumento de Contrato, nos termos dos artigos 78 a 80 da Lei nº 8.666, de 1993.

## **22. DA DOTAÇÃO ORÇAMENTÁRIA**

02.12	SECRETARIA MUNICIPAL DE EDUCAÇÃO
02.12.04	FUNDO MUNIC. DESENVOLV. EDUCAÇÃO BÁSICA
12.361.0016.1017.0000	CONSTRUÇÃO, AMPLIAÇÃO e REFORMA DE ESCOLAS DO ENS. FUNDAMENTAL - E. F. 40%
4.4.90.51.00	Obras e Instalações

**22.1.** As despesas decorrentes da presente licitação correrão por conta dos recursos apontados pela Contabilidade do município de Chapadinha-MA. O programa de trabalho e o elemento de despesa específico constarão quando da emissão da nota de empenho e/ou no contrato;

**22.2.** Caso a vigência do contrato ultrapasse o exercício financeiro, as despesas do exercício subsequente correrão à conta das dotações orçamentárias indicadas em termo aditivo ou apostila mento.

## **23. DAS INFRAÇÕES E DAS SANÇÕES ADMINISTRATIVAS**

**23.1.** O atraso injustificado na execução do contrato sujeitará a Contratada, após regular processo administrativo, à penalidade de:

- a) Multa moratória de até 0,33 % (trinta e três décimos por cento) por dia de atraso injustificado sobre o valor da contratação, até o limite de 20% (vinte por cento).

23.1.1. A aplicação da multa moratória não impede que a Administração rescinda unilateralmente o Contrato e aplique as outras sanções cabíveis.

**23.2.** A inexecução total ou parcial do contrato, ou o descumprimento de qualquer dos deveres elencados no Edital e no contrato, sujeitará a Contratada, garantida a prévia defesa, sem prejuízo da responsabilidade civil e criminal, às penalidades de:

- a) Advertência por faltas leves, assim entendidas como aquelas que não acarretarem prejuízos significativos ao objeto da contratação;
- b) Multa compensatória de até 10% (dez por cento) sobre o valor total da contratação;
- c) Suspensão de licitar e impedimento de contratar com a Prefeitura Municipal de Chapadinha pelo prazo de até dois anos;
- c.1) tal penalidade pode implicar suspensão de licitar e impedimento de contratar com qualquer órgão ou entidade da Administração Pública, seja na esfera federal, estadual, do Distrito Federal ou municipal, conforme Acórdãos nº 2.218/2011 e nº 3.757/2011, da 1ª Câmara do TCU.
- d) Declaração de inidoneidade para licitar ou contratar com a Administração Pública enquanto perdurarem os motivos determinantes da punição ou até que seja promovida a reabilitação perante a própria autoridade que aplicou a penalidade, que será concedida sempre que a



Contratada ressarcir a Administração pelos prejuízos resultantes e após decorrido o prazo da penalidade de suspensão do subitem anterior.

23.2.1. A recusa injustificada da Adjudicatária em assinar o Contrato, após devidamente convocada, dentro do prazo estabelecido pela Administração, equivale à inexecução total do contrato, sujeitando-a às penalidades acima estabelecidas.

23.2.2. A aplicação de qualquer penalidade não exclui a aplicação da multa.

23.3. Também ficam sujeitas às penalidades de suspensão de licitar e impedimento de contratar e de declaração de inidoneidade, previstas no subitem anterior, as empresas ou profissionais que, em razão do contrato decorrente desta licitação:

23.3.1. Tenham praticado atos ilícitos visando a frustrar os objetivos da licitação;

23.3.2. Demonstrem não possuir idoneidade para contratar com a Administração em virtude de atos ilícitos praticados.

23.4. A aplicação de qualquer das penalidades previstas realizar-se-á em processo administrativo que assegurará o contraditório e a ampla defesa observando-se o procedimento previsto na Lei nº 8.666, de 1993, e subsidiariamente na Lei nº 9.784, de 1999.

23.5. A autoridade competente, na aplicação das sanções, levará em consideração a gravidade da conduta do infrator, o caráter educativo da pena, bem como o dano causado à Administração, observado o princípio da proporcionalidade.

23.6. As multas devidas e/ou prejuízos causados à Contratante serão deduzidos dos valores a serem pagos, ou recolhidos em favor do Município de Chapadinha - Ma, ou deduzidos da garantia, ou ainda, quando for o caso, serão inscritos na Dívida Ativa do Município de Chapadinha - Ma e cobrados judicialmente.

23.6.1. Caso a Contratante determine, a multa deverá ser recolhida no prazo máximo de **10 (dez) dias**, a contar da data do recebimento da comunicação enviada pela autoridade competente.

23.6.2. As penalidades serão obrigatoriamente publicadas nos Diários Oficiais do Município de Chapadinha e do Estado do Maranhão.

23.6.3. As sanções aqui previstas são independentes entre si, podendo ser aplicadas isoladas ou, no caso das multas, cumulativamente, sem prejuízo de outras medidas cabíveis.

#### **24. DOS RECURSOS**

24.1. Dos atos da Administração, praticados no curso desta licitação, serão admitidos os seguintes recursos:

24.2. Recurso hierárquico, no prazo de 05 (cinco) dias úteis, a contar da intimação do ato, ou da lavratura da ata de reunião, nos casos de:

24.3. Habilitação ou inabilitação da licitante;

24.4. Julgamento das propostas;

24.5. Anulação ou revogação da licitação;

24.6. Indeferimento do pedido de inscrição em registro cadastral, sua alteração ou cancelamento;

24.7. Rescisão do Contrato por ato unilateral da Administração, nos casos a que se refere o inciso I do artigo 79 da Lei nº 8.666, de 1993;

24.8. Aplicação das penas de advertência, suspensão temporária ou de multa.

24.9. Representação, no prazo de 05 (cinco) dias úteis, a contar da intimação da decisão relacionada com o objeto da licitação ou do Contrato, de que não caiba recurso hierárquico.

24.10. Pedido de reconsideração, no prazo de 10 (dez) dias úteis, a contar da intimação do ato, no caso de declaração de inidoneidade por decisão da autoridade competente.

24.11. Interposto o recurso, tal ato será comunicado aos demais licitantes, que poderão apresentar contra-razões no prazo de 05 (cinco) dias úteis.

24.12. O recurso será dirigido à autoridade superior, por intermédio da que praticou o ato recorrido, a qual pode reconsiderar sua decisão, no prazo de 05 (cinco) dias úteis, ou nesse mesmo prazo fazê-lo subir, devidamente informado.

24.13. A decisão deverá ser proferida no prazo de 05 (cinco) dias úteis, contando do recebimento do recurso.

#### **25. DAS DISPOSIÇÕES GERAIS**



- 25.1. Quaisquer dúvidas porventura existentes sobre o disposto no presente Edital deverão ser objeto de consulta, por escrito, à Comissão responsável pela presente licitação, em até 05 (cinco) dias consecutivos anteriores à data de abertura do certame.
- 25.2. As dúvidas serão consolidadas e respondidas, por escrito, após esgotado o prazo de consulta, por meio de circular afixada em mural na sede da Comissão e encaminhada a todos os interessados que tenham informado seu endereço eletrônico, cabendo àqueles que por qualquer motivo não tenham recebido as informações no prazo estipulado o dever, no resguardo de seus interesses, de inteirar-se sobre o teor do documento.
- 25.3. As disposições deste Edital poderão ser objeto de impugnação, por violarem disposições legais, especialmente da Lei nº 8.666, de 1993, nos seguintes termos:
- 25.4. Por parte de qualquer cidadão, desde que protocole o pedido até 05 (cinco) dias úteis antes da data fixada para a abertura dos envelopes de habilitação, cabendo à Administração responder à impugnação em até 03 (três) dias úteis;
- 25.5. Por parte do licitante, desde que protocole o pedido até o segundo dia útil que anteceder a data de abertura dos envelopes de habilitação; do contrário, a comunicação não terá o efeito de recurso.
- 25.6. A impugnação tempestiva não impede o licitante de participar da licitação até o trânsito em julgado da decisão correspondente.
- 25.7. Os interessados deverão estudar minuciosa e cuidadosamente o Edital e seus Anexos, bem como todas as instruções, termos e especificações técnicas presentes, informando-se de todas as circunstâncias ou detalhes que possam de algum modo afetar a aferição dos custos e prazos envolvidos na execução do objeto desta licitação.
- 25.8. Os licitantes assumem todos os custos de preparação e apresentação de suas propostas e a Administração não será, em nenhum caso, responsável por esses custos, independentemente da condução ou do resultado do processo licitatório.
- 25.9. A participação na licitação implica plena aceitação, por parte do licitante, das condições estabelecidas neste Edital e seus Anexos, bem como obrigatoriedade do cumprimento das disposições nele contidas.
- 25.10. Qualquer modificação no Edital exige divulgação pelo mesmo instrumento de publicação em que se deu o texto original, reabrindo-se o prazo inicialmente estabelecido, exceto quando, inquestionavelmente, a alteração não afetar a formulação das propostas.
- 25.11. Não havendo expediente ou ocorrendo qualquer fato superveniente que impeça a realização do certame na data marcada, a sessão será automaticamente transferida para o primeiro dia útil seguinte, no mesmo horário e local anteriormente estabelecido, desde que não haja comunicação da Comissão em contrário.
- 25.12. É facultada à Comissão ou Autoridade Superior, em qualquer fase da licitação, a promoção de diligência destinada a esclarecer ou complementar a instrução do processo, vedada a inclusão posterior de documento ou informação que deveria constar no ato da sessão pública.
- 25.13. A homologação do resultado desta licitação não implicará direito à contratação.
- 25.14. A autoridade competente para a aprovação do procedimento licitatório poderá revoga-lo em face de razões de interesse público, por motivo de fato superveniente devidamente comprovado, pertinente e suficiente para justificar tal conduta, devendo anulá-lo por ilegalidade, de ofício ou por provocação de terceiros, mediante ato escrito e devidamente fundamentado.
- 25.15. Na contagem dos prazos estabelecidos neste Edital e seus Anexos, excluir-se-á o dia do início e incluir-se-á o do vencimento. Só se iniciam e vencem os prazos em dias de expediente na Administração.
- 25.16. O desatendimento de exigências formais não essenciais não importará o afastamento do licitante, desde que seja possível o aproveitamento do ato, observados os princípios da isonomia e do interesse público.
- 25.17. As normas que disciplinam este certame serão sempre interpretadas em favor da ampliação da disputa entre os interessados, desde que não comprometam o interesse da Administração, o princípio da isonomia, a finalidade e a segurança da contratação.
- 25.18. Em caso de divergência entre disposição do Edital e das demais peças que compõem o processo, prevalece a previsão do Edital.
- 25.19. O Edital e seus anexos estão à disposição dos interessados no prédio da **Prefeitura Municipal de Chapadinda-MA, na sala da Comissão Permanente de Licitação, situado na Avenida Presidente Vargas, 310, Centro, Chapadinda-Ma** no horário das 08h00min (oito horas) às 12h00min (doze horas) mediante onde poderão ser consultados gratuitamente ou obtidos mediante



a entrega de 02 (duas) resmas de papel (500 folhas), tamanho A4, 210 x 297mm, 75 g/m<sup>2</sup>, ultra branco, junto ao setor de Licitação do Município, referente ao custo de reprodução.

**25.20. EM NENHUMA HIPÓTESE HAVERÁ ENTREGA DE EDITAL FORA DO HORÁRIO PREVISTO NO AVISO DE LICITAÇÃO DESTE CERTAME.**

25.21. Os autos do processo administrativo permanecerão com vista franqueada aos interessados no órgão, situado no prédio Prefeitura Municipal de Chapadinda-MA, na sala da Comissão Permanente de Licitação, situado na Avenida Presidente Vargas, 310, Centro, Chapadinda-Ma nos dias úteis, no horário das 08h00min (oito horas) às 12h00min (doze horas).

25.22. Os casos omissos serão dirimidos pela Comissão com base nas disposições da Lei nº 8.666, de 1993, e demais diplomas legais eventualmente aplicáveis.

25.23. O foro para dirimir questões relativas ao presente Edital será o da Cidade de Chapadinda, Estado do Maranhão, com exclusão de qualquer outro.

Chapadinda, Estado do Maranhão, \_\_\_ de \_\_\_\_\_ de 2021.

\_\_\_\_\_  
**Luciano de Souza Gomes**  
**Presidente da CPL/PMCH**



**ANEXO I**

**PROJETO BÁSICO DE ENGENHARIA E DEMAIS PEÇAS**  
“ANEXO I: PLANILHA ORÇAMENTÁRIA; ANEXO II: CARTA PROPOSTA E; ANEXO III:  
CRONograma FÍSICO-FINANCEIRO; ANEXO IV: COMPOSIÇÃO BDI”.

MINUTA EDITAL



**EDITAL DE LICITAÇÃO**  
**TOMADA DE PREÇOS Nº \_\_\_\_/2021**  
**ANEXO II (Modelo de Carta Proposta)**  
**CARTA PROPOSTA DE PREÇOS**

À  
Comissão Permanente de Licitação-CPL  
Prefeitura Municipal de Chapadinho

Referente: Tomada de Preços Nº \_\_\_\_/2021

**OBJETO:** .....

Prezados Senhores,

A \_\_\_\_ (nome da empresa) \_\_\_\_, CNPJ/MF n.º, sediada \_\_\_\_ (endereço completo) \_\_\_\_, tendo examinado o Edital, vem apresentar a Proposta Comercial para execução na íntegra dos serviços motivo do objeto da presente licitação cabendo esclarecer que:

Estamos cotando os serviços discriminados, conforme planilha constante em nossa proposta, cujo valor Global é de R\$ \_\_\_\_\_ (\_\_\_\_\_).

Foram utilizados em nosso orçamento a Taxa de BDI de ...xx,xx% e Encargos Sociais de ...xx,xx%.

No preço proposto estão inclusas todas as despesas com materiais e equipamentos, mão de obra, transportes, encargos sociais, ferramentas, seguro, todos os tributos incidentes e demais encargos, enfim, todos os custos diretos e indiretos necessários para execução completa dos serviços discriminados no edital e seus Anexos.

Os serviços serão executados obedecendo fielmente os quantitativos, memorial descritivo e demais orientações constantes do edital e anexos.

O prazo de validade da nossa proposta é de 60 (sessenta) dias consecutivos, a contar de sua apresentação.

O prazo para execução dos serviços é conforme consta do edital.

A conta para depósito dos pagamentos é: Banco/Agencia:/Cta corrente.

O responsável pela assinatura do contrato é: xxxxxx, CPF nº xxxxx e Carteira de Identidade nº xxxx, cargo na empresa: xxxxxxx;

Finalizando, declaramos que temos pleno conhecimento de todos os aspectos relativos à licitação em causa e nossa plena concordância com as condições estabelecidas no Edital da licitação e seus anexos.

\_\_\_\_\_, \_\_\_\_\_ (\_\_\_\_), \_\_\_\_\_ de \_\_\_\_\_ 2021

\_\_\_\_\_  
(Nome e/ou carimbo e assinatura do representante legal da proponente,  
Em papel timbrado da empresa, devidamente identificado)

**EDITAL DE LICITAÇÃO**  
**TOMADA DE PREÇOS Nº \_\_\_\_/2021**  
**ANEXO V****ATESTADO DE VISITA E RECEBIMENTO DE INFORMAÇÕES TÉCNICAS**

Atesto que o Sr (a). \_\_\_\_\_, portador da carteira de identidade nº \_\_\_\_\_, CPF nº \_\_\_\_\_, representante da empresa \_\_\_\_\_, inscrita no CNPJ sob o nº \_\_\_\_\_, nos termos do edital da licitação Tomada de Preços Nº \_\_\_\_/2021, visitou o local onde se realizará a execução das obras/serviços objeto desta licitação, tendo tomado conhecimento de todas as condições e eventuais dificuldades para a boa execução dos serviços, como mão-de-obra, materiais de construção, equipamentos, localização, condições do terreno e acessos, trânsito, condições gerais para execução dos trabalhos.

Chapadinho (MA), \_\_\_\_\_ de \_\_\_\_\_ 2021.

\_\_\_\_ (assinatura do engenheiro da Prefeitura) \_\_\_\_  
(Nome por extenso)  
(Nº do CREA)

OU

**DECLARAÇÃO DE VISITA**

A (a empresa licitante, CNPJ), por seu(s) Representante(s) infra-assinado(s), DECLARA, nos termos do edital da licitação Tomada de Preços Nº \_\_\_\_/2021, que visitou o local onde se realizará a execução das obras/serviços objeto desta licitação, tendo tomado conhecimento de todas as condições e eventuais dificuldades para a boa execução dos serviços, como mão-de-obra, materiais de construção, equipamentos, localização, condições do terreno e acessos, trânsito, condições gerais para execução dos trabalhos.

\_\_\_\_ (\_\_\_\_), \_\_\_\_\_ de \_\_\_\_\_ 2021.

\_\_\_\_ (assinatura do licitante) \_\_\_\_  
(nome por extenso)  
(Cargo que ocupa na empresa licitante)



**EDITAL DE LICITAÇÃO**  
**TOMADA DE PREÇOS Nº \_\_\_\_/2021**

**ANEXO VI**

**DECLARAÇÃO DE INEXISTÊNCIA DE FATOS**  
**SUPERVENIENTES IMPEDITIVOS DE HABILITAÇÃO**

Prezado Senhor,

\_\_\_\_\_ (nome da empresa), CNPJ nº \_\_\_\_\_, sediada em \_\_\_\_\_ (endereço completo), por intermédio de seu representante legal Sr(a) \_\_\_\_\_, portador(a) da Carteira de Identidade nº \_\_\_\_\_ e do CPF nº \_\_\_\_\_, DECLARA, sob as penas da Lei, nos termos do § 2º, do art. 32, da Lei nº 8.666/93 que até esta data, não ocorreu nenhum fato superveniente que seja impeditivo de sua habilitação na licitação em epígrafe.

\_\_\_\_\_, \_\_\_\_\_ de \_\_\_\_\_ 2021.

\_\_\_\_\_  
(Nome, cargo, carimbo e assinatura do representante legal da proponente,  
Em papel timbrado da empresa, devidamente identificado)

**EDITAL DE LICITAÇÃO**  
**TOMADA DE PREÇOS Nº \_\_\_\_/2021**

**ANEXO VII**

**DECLARAÇÃO EM CUMPRIMENTO AO DISPOSTO NO**  
**INCISO XXXIII DO ART. 7º DA CONSTITUIÇÃO FEDERAL**

Prezado Senhor,

\_\_\_\_\_ (nome da empresa), CNPJ nº \_\_\_\_\_,  
sediada em \_\_\_\_\_ (endereço completo), por intermédio de seu representante legal Sr(a)  
\_\_\_\_\_, portador(a) da Carteira de Identidade nº \_\_\_\_\_ e do CPF  
nº \_\_\_\_\_, DECLARA, para fins do disposto no inciso V do art. 27 da Lei no 8.666, de 21 de  
junho de 1993, acrescido pela Lei no 9.854, de 27 de outubro de 1999, que não emprega menor de 18  
(dezoito) anos em trabalho noturno, perigoso ou insalubre e não emprega menor de 16 (dezesseis) anos.  
Ressalva: emprega menor, a partir de 14 (quatorze) anos, na condição de aprendiz ().  
(Observação: em caso afirmativo, assinalar a ressalva acima).

\_\_\_\_\_, \_\_\_\_\_ de \_\_\_\_\_ 2021.

\_\_\_\_\_  
(Nome, cargo, carimbo e assinatura do representante legal da proponente,  
Em papel timbrado da empresa, devidamente identificado)



EDITAL DE LICITAÇÃO  
TOMADA DE PREÇOS Nº \_\_\_\_/2021

ANEXO VIII

DECLARAÇÃO DE ENQUADRAMENTO COMO MICROEMPRESA (ME) OU EMPRESA DE  
PEQUENO PORTE (EPP)

Prezado Senhor,

A empresa (*Razão Social da Licitante*), CNPJ nº \_\_\_\_\_, sediada na Rua \_\_\_\_\_, nº \_\_\_\_\_, (*Bairro/Cidade*), através de seu Diretor ou Representante Legal, (*Nome/CI/CPF*), declara que se enquadra como Microempresa (ME) ou Empresa de Pequeno Porte (EPP) e **que o movimento da receita bruta anual da empresa não excede aos limites fixados no art. 3º da Lei Complementar nº 123/2006.**

**Declara, também, que não se enquadra nas hipóteses de exclusão relacionadas no § 4º do art. 3º da lei retro mencionada.**

Declara, ainda, estar ciente das sanções que poderão lhe ser impostas, bem como do conteúdo do art. 299 do Código Penal, na hipótese de falsidade da presente declaração.

Por ser expressão de verdade, firmamos a presente.

(Local) \_\_\_\_\_, de \_\_\_\_\_ 2021

(Nome, cargo, carimbo e assinatura do representante legal da proponente,  
(Em papel timbrado da empresa, devidamente identificado).

**OBSERVAÇÕES:**

A Declaração deverá ser acompanhada de documento que comprove o referido enquadramento, podendo ser um dos seguintes documentos:

- **Comprovação de inscrição no SIMPLES NACIONAL, extraído do site oficial da Secretaria da Receita Federal;**
- **Certidão expedida pela Junta Comercial do domicílio da sede da licitante, emitida no exercício financeiro;**
- **Outro documento equivalente.**

**EDITAL DE LICITAÇÃO**  
**TOMADA DE PREÇOS Nº \_\_\_\_/2021**

**ANEXO IX**

**MODELO DE DECLARAÇÃO DE ELABORAÇÃO INDEPENDENTE DE PROPOSTA** (Identificação completa do representante da licitante), como representante devidamente constituído de (Identificação completa da licitante) doravante denominado (Licitante), para fins do disposto no item (completar) do Edital (completar com identificação do edital), declara, sob as penas da lei, em especial o art. 299 do Código Penal Brasileiro, que:

(a) a proposta apresentada para participar da (identificação da licitação) foi elaborada de maneira independente (pelo Licitante), e o conteúdo da proposta não foi, no todo ou em parte, direta ou indiretamente, informado, discutido ou recebido de qualquer outro participante potencial ou de fato da (identificação da licitação), por qualquer meio ou por qualquer pessoa;

(b) a intenção de apresentar a proposta elaborada para participar da (identificação da licitação) não foi informada, discutida ou recebida de qualquer outro participante potencial ou de fato da (identificação da licitação), por qualquer meio ou por qualquer pessoa; (c) que não tentou, por qualquer meio ou por qualquer pessoa, influir na decisão de qualquer outro participante potencial ou de fato da (identificação da licitação) quanto a participar ou não da referida licitação;

(d) que o conteúdo da proposta apresentada para participar da (identificação da licitação) não será, no todo ou em parte, direta ou indiretamente, comunicado ou discutido com qualquer outro participante potencial ou de fato da (identificação da licitação) antes da adjudicação do objeto da referida licitação;

(e) que o conteúdo da proposta apresentada para participar da (identificação da licitação) não foi, no todo ou em parte, direta ou indiretamente, informado, discutido ou recebido de qualquer integrante de (órgão licitante) antes da abertura oficial das propostas; e

(f) que está plenamente ciente do teor e da extensão desta declaração e que detém plenos poderes e informações para firmá-la.

\_\_\_\_\_, em \_\_\_\_ de \_\_\_\_\_ 2021

\_\_\_\_\_  
(representante legal do  
licitante/ consórcio, no âmbito da licitação, com identificação completa)



**EDITAL DE LICITAÇÃO**  
**TOMADA DE PREÇOS Nº \_\_\_\_/2021**

**ANEXO X**

**DECLARAÇÃO DE QUE A LICITANTE NÃO POSSUI SERVIDOR PÚBLICO EM SEU QUADRO SOCIETÁRIO OU NO QUADRO DE EMPREGADOS.**

Prezado Senhor,

em \_\_\_\_\_ (nome da empresa) \_\_\_\_\_, CNPJ nº \_\_\_\_\_, sediada em \_\_\_\_\_ (endereço completo) \_\_\_\_\_, por intermédio de seu representante legal Sr(a) \_\_\_\_\_, portador(a) da Carteira de Identidade nº \_\_\_\_\_ e do CPF nº \_\_\_\_\_, DECLARA, sob as penas da Lei, que não possui em seu quadro societário servidor público na ativa, ou empregado de empresa pública ou de sociedade de economia mista.

\_\_\_\_\_, \_\_\_\_\_ de \_\_\_\_\_ 2021.

\_\_\_\_\_  
(Nome, cargo, carimbo e assinatura do representante legal da proponente,  
Em papel timbrado da empresa, devidamente identificado)

**EDITAL DE LICITAÇÃO**  
**TOMADA DE PREÇOS Nº \_\_\_\_/2021**

**ANEXO XI**

**MINUTA DO CONTRATO**

CONTRATO Nº ...../2021

**CONTRATO DE PRESTAÇÃO DE SERVIÇOS QUE  
ENTRE SI CELEBRAM O MUNICÍPIO, POR MEIO DA  
PREFEITURA MUNICIPAL DE CHAPADINHA, E A  
EMPRESA \_\_\_\_\_.**

O MUNICÍPIO DE CHAPADINHA, por meio da Prefeitura Municipal de Chapadinho, estado do Maranhão, inscrita no CNPJ/MF sob o nº \_\_\_\_\_, situada na \_\_\_\_\_, doravante denominada CONTRATANTE, neste ato representado pelo Secretário Municipal de \_\_\_\_\_, Senhor \_\_\_\_\_, RG nº \_\_\_\_\_, CPF nº \_\_\_\_\_, a empresa \_\_\_\_\_, inscrita no CNPJ sob o nº \_\_\_\_\_, situada na \_\_\_\_\_, doravante denominada CONTRATADA, neste ato representada por \_\_\_\_\_, RG nº \_\_\_\_\_, CPF nº \_\_\_\_\_, tendo em vista o que consta no Processo nº 0427/2021, e o resultado final da **Tomada de Preços Nº \_\_\_\_/\_\_\_\_**, com fundamento na Lei nº 8.666, de 1993, e demais legislações correlatas, resolvem celebrar o presente instrumento, mediante as cláusulas e as condições seguintes:

**1. CLÁUSULA PRIMEIRA - DO OBJETO**

1.1. O contrato tem por objeto a \_\_\_\_\_, conforme especificações e demais elementos técnicos constantes no Projeto Básico e no Edital e seus anexos.

1.1.1. Integram o presente contrato, independentemente de transcrição, o Edital da Tomada de Preços Nº \_\_\_\_/\_\_\_\_, com seus Anexos, e a Proposta da CONTRATADA.

1.1.2. Ao assinar o presente contrato, a Contratada declara sua expressa concordância com a adequação do projeto básico.

**2. CLÁUSULA SEGUNDA - DO REGIME DE EXECUÇÃO**

2.1. O serviço será realizado por execução indireta, sob o regime de empreitada por preço global.

**3. CLÁUSULA TERCEIRA - DO PRAZO E FORMA DE EXECUÇÃO**

3.1. O Serviço será executado no **prazo máximo de \_\_\_\_ (\_\_\_\_) meses**, podendo ser prorrogado mediante conforme necessidade com as devidas justificativas.

3.1.1. O prazo de execução dos serviços terá início a partir da data de emissão da Ordem de Serviço ou documento equivalente.

3.2. A execução contratual obedecerá ao cronograma físico-financeiro com a especificação física completa das etapas necessárias à medição, ao monitoramento e ao controle dos serviços, não se aplicando, a partir da assinatura do contrato e para efeito de execução, medição, monitoramento, fiscalização e auditoria, os custos unitários da planilha de formação do preço.

**4. CLÁUSULA QUARTA - DAS OBRIGAÇÕES DA CONTRATADA**

4.1. A CONTRATADA, além do fornecimento da mão-de-obra, dos materiais e dos equipamentos,



ferramentas e utensílios necessários para a perfeita execução dos serviços e demais atividades correlatas, obriga-se a:

- 4.1.1.** Providenciar junto ao CREA as Anotações de Responsabilidade Técnica – ART's referentes ao objeto do contrato e especialidades pertinentes, nos termos da Lei nº 6.496, de 1977;
- 4.1.2.** Obter junto à Prefeitura Municipal, o alvará de construção e, se necessário, o alvará de demolição e demais documentos e autorizações exigíveis, na forma da legislação aplicável;
- 4.1.3.** Ceder os direitos patrimoniais relativos ao projeto ou serviço técnico especializado, para que a Administração possa utilizá-lo de acordo com o previsto no Projeto Básico, nos termos do artigo 111 da Lei nº 8.666, de 1993;
- 4.1.3.1.** Quando o projeto se referir a obra imaterial de caráter tecnológico, insuscetível de privilégio, a cessão dos direitos incluirá o fornecimento de todos os dados, documentos e elementos de informação pertinentes à tecnologia de concepção, desenvolvimento, fixação em suporte físico de qualquer natureza e aplicação da obra;
- 4.1.4.** Assegurar à CONTRATANTE:
- 4.1.4.1.** O direito de propriedade intelectual dos produtos desenvolvidos, inclusive sobre as eventuais adequações e atualizações que vierem a ser realizadas, logo após o recebimento de cada parcela, de forma permanente, permitindo à CONTRATANTE distribuir, alterar e utilizar os mesmos sem limitações;
- 4.1.4.2.** Os direitos autorais da solução, do projeto, de suas especificações técnicas, da documentação produzida e congêneres, e de todos os demais produtos gerados na execução do contrato, inclusive aqueles produzidos por terceiros subcontratados, ficando proibida a sua utilização sem que exista autorização expressa da CONTRATANTE, sob pena de multa, sem prejuízo das sanções civis e penais cabíveis.
- 4.1.5.** Promover a organização técnica e administrativa dos serviços, de modo a conduzi-los eficaz e eficientemente, de acordo com os documentos e especificações que integram o Contrato, no prazo determinado.
- 4.1.6.** Conduzir os trabalhos com estrita observância às normas da legislação pertinente, cumprindo as determinações dos Poderes Públicos, mantendo o local dos serviços sempre limpo e nas melhores condições de segurança, higiene e disciplina.
- 4.1.7.** Atentar, em relação ao material, para todas as disposições e especificações constantes no Projeto Básico.
- 4.1.8.** Submeter previamente, por escrito, à CONTRATANTE, para análise e aprovação, quaisquer mudanças nos métodos executivos que fujam às especificações do memorial descritivo.
- 4.1.9.** Elaborar o Diário de Obra, incluindo diariamente, pelo Engenheiro preposto responsável, as informações sobre o andamento da obra, tais como, número de funcionários, de equipamentos, condições de trabalho, condições meteorológicas, serviços executados, registro de ocorrências e outros fatos relacionados, bem como os comunicados à Fiscalização e situação da obra em relação ao cronograma previsto.
- 4.1.10.** Refazer, às suas expensas, os trabalhos executados em desacordo com o estabelecido neste instrumento e as especificações constantes no projeto básico e seus anexos, bem como substituir aqueles realizados com materiais defeituosos ou com vício de construção, pelo prazo de 05 (cinco) anos, contado da data de emissão do Termo de Recebimento Definitivo, ou a qualquer tempo se constatado pelo fiscal da CONTRATANTE.
- 4.1.11.** Observar as diretrizes, critérios e procedimentos para a gestão dos resíduos da construção civil estabelecidos na Resolução nº 307, de 05/07/2002, do Conselho Nacional de Meio Ambiente – CONAMA, conforme artigo 4º, §§ 2º e 3º, da Instrução Normativa SLTI/MPOG nº 1, de 19/01/2010, nos seguintes termos:
- a)** O gerenciamento dos resíduos originários da contratação deverá obedecer às diretrizes técnicas e procedimentos do Programa Municipal de Gerenciamento de Resíduos da Construção Civil, ou do Projeto de Gerenciamento de Resíduos da Construção Civil apresentado ao órgão competente, conforme o caso;
- b)** Nos termos dos artigos 3º e 10º da Resolução CONAMA nº 307, de 05/07/2002, a CONTRATADA deverá providenciar a destinação ambientalmente adequada dos resíduos da construção civil originários da contratação, obedecendo, no que couber, aos seguintes procedimentos:
- b.1.** Resíduos Classe A (reutilizáveis ou recicláveis como agregados): deverão ser reutilizados ou reciclados na forma de agregados, ou encaminhados a áreas de aterro de



resíduos da construção civil, sendo dispostos de modo a permitir a sua utilização ou reciclagem futura;

**b.2.** Resíduos Classe B (recicláveis para outras destinações): deverão ser reutilizados, reciclados ou encaminhados a áreas de armazenamento temporário, sendo dispostos de modo a permitir a sua utilização ou reciclagem futura;

**b.3.** Resíduos Classe C (para os quais não foram desenvolvidas tecnologias ou aplicações economicamente viáveis que permitam a sua reciclagem/recuperação): deverão ser armazenados, transportados e destinados em conformidade com as normas técnicas específicas;

**b.4.** Resíduos Classe D (perigosos, contaminados ou prejudiciais à saúde): deverão ser armazenados, transportados, reutilizados e destinados em conformidade com as normas técnicas específicas.

c) Em nenhuma hipótese a CONTRATADA poderá dispor os resíduos originários da contratação aterros de resíduos domiciliares, áreas de “bota fora”, encostas, corpos d’água, lotes vagos e áreas protegidas por Lei, bem como em áreas não licenciadas;

**4.1.12.** Observar as seguintes diretrizes de caráter ambiental:

a) Qualquer instalação, equipamento ou processo, situado em local fixo, que libere ou emita matéria para a atmosfera, por emissão pontual ou fugitiva, utilizado na execução contratual, deverá respeitar os limites máximos de emissão de poluentes admitidos na Resolução CONAMA n° 382, de 26/12/2006, e legislação correlata, de acordo com o poluente e o tipo de fonte;

b) Na execução contratual, conforme o caso, a emissão de ruídos não poderá ultrapassar os níveis considerados aceitáveis pela Norma NBR-10.151 – *Avaliação do Ruído em Áreas Habitadas visando o conforto da comunidade*, da Associação Brasileira de Normas Técnicas - ABNT, ou aqueles estabelecidos na NBR-10.152 – *Níveis de Ruído para conforto acústico*, da Associação Brasileira de Normas Técnicas - ABNT, nos termos da Resolução CONAMA n° 01, de 08/03/90, e legislação correlata;

**4.1.13.** Responder por qualquer acidente de trabalho na execução dos serviços, por uso indevido de patentes registradas em nome de terceiros, por danos resultantes de caso fortuito ou de força maior, por qualquer causa de destruição, danificação, defeitos ou incorreções dos serviços ou dos bens da CONTRATANTE, de seus funcionários ou de terceiros, ainda que ocorridos em via pública junto à obra.

**4.1.14.** Comunicar ao Fiscal do contrato, no prazo de 24 (vinte e quatro) horas, qualquer ocorrência anormal ou acidente que se verifique no local dos serviços.

**4.1.15.** Prestar todo esclarecimento ou informação solicitada pela CONTRATANTE ou por seus prepostos, garantindo-lhes o acesso, a qualquer tempo, ao local dos serviços, bem como aos documentos relativos à execução da reforma.

**4.1.16.** Paralisar, por determinação da CONTRATANTE, qualquer trabalho que não esteja sendo executado de acordo com a boa técnica ou que ponha em risco a segurança de pessoas ou bens de terceiros.

**4.1.17.** Responsabilizar-se pelos encargos previdenciários, fiscais e comerciais resultantes da execução do contrato.

**4.1.18.** Responder pelo pagamento dos salários devidos aos empregados e encargos trabalhistas, bem como pelos registros, seguros contra riscos de acidentes de trabalho e outras obrigações inerentes à execução dos serviços ora contratados.

**4.1.19.** Arcar com todos os tributos incidentes sobre este Contrato, bem como sobre a sua atividade, devendo efetuar os respectivos pagamentos na forma e nos prazos determinados por lei.

**4.1.20.** Adotar as providências e precauções necessárias, inclusive consulta nos respectivos órgãos, se necessário for, a fim de que não venham a ser danificadas as redes hidros sanitárias, elétricas e telefônicas.

**4.1.21.** Promover a guarda, manutenção e vigilância de materiais, ferramentas, e tudo o que for necessário à execução dos serviços, durante a vigência da obra.

**4.1.22.** Manter seu pessoal devidamente identificado através de crachás, com fotografia recente, e provendo-os dos Equipamentos de Proteção Individual - EPI's;

**4.1.23.** Manter sediado junto à Administração, durante os turnos de trabalho, preposto capaz de tomar decisões compatíveis com os compromissos assumidos;

**4.1.24.** Cumprir, além dos postulados legais vigentes de âmbito federal, estadual ou municipal, as



normas de segurança da Administração;

**4.1.25.** Instruir os seus empregados, quanto à prevenção de incêndios nas áreas da Administração;

**4.1.26.** Prestar os serviços dentro dos parâmetros e rotinas estabelecidos, fornecendo todos os materiais, equipamentos e utensílios em quantidade, qualidade e tecnologia adequadas, com a observância às recomendações aceitas pela boa técnica, normas e legislação;

**4.1.27.** Realizar, conforme o caso, por meio de laboratórios previamente aprovados pela fiscalização e sob suas custas, os testes, ensaios, exames e provas necessárias ao controle de qualidade dos materiais, serviços e equipamentos a serem aplicados nos trabalhos, conforme procedimento previsto no Projeto Básico;

**4.1.28.** Regularizar, quando notificada pela CONTRATANTE, sob pena de sofrer as penalidades estabelecidas no contrato, as eventuais falhas na execução dos serviços fora das suas especificações;

**4.1.29.** Responder por qualquer prejuízo ou danos causados diretamente à Administração ou a terceiros, decorrentes de sua culpa ou dolo na execução do contrato, procedendo imediatamente aos reparos ou indenizações cabíveis e assumindo o ônus decorrente;

**4.1.30.** Comunicar ao CONTRATANTE, quaisquer fatos ou circunstâncias detectadas por seus empregados quando da execução dos serviços, que prejudiquem ou possam vir a prejudicar a qualidade dos serviços ou comprometer a integridade do patrimônio público;

**4.1.31.** Providenciar, conforme o caso, as ligações definitivas das utilidades previstas no projeto (água, esgoto, gás, energia elétrica, telefone, etc.), bem como agendar, junto aos órgãos federais, estaduais e municipais e concessionárias de serviços públicos, vistorias com vistas à obtenção de licenças e regularização dos serviços concluídos (Habite-se, Licença Ambiental de Operação, etc.);

**4.1.32.** Não transferir a terceiros, por qualquer forma, nem mesmo parcialmente, as obrigações assumidas, nem subcontratar qualquer das prestações a que está obrigada, exceto nas condições autorizadas no Projeto Básico ou neste contrato;

**4.1.33.** Não permitir a utilização de qualquer trabalho do menor de dezesseis anos, exceto na condição de aprendiz para os maiores de quatorze anos; nem permitir a utilização do trabalho do menor de dezoito anos em trabalho noturno, perigoso ou insalubre;

**4.1.34.** Manter, durante o período de vigência do contrato, todas as condições que ensejaram a sua habilitação e qualificação no certame licitatório;

**4.1.35.** Fornecer mensalmente, ou sempre que solicitados pela CONTRATANTE, os comprovantes do cumprimento das obrigações previdenciárias, do Fundo de Garantia por Tempo de Serviço – FGTS, e do pagamento dos salários e benefícios dos empregados utilizados na execução dos serviços;

**4.1.36.** Vedar a utilização, na execução dos serviços, de empregado que seja familiar de agente público ocupante de cargo em comissão ou função de confiança no órgão contratante, nos termos da Súmula Vinculante nº 13 do Supremo Tribunal Federal, que dispõe sobre a vedação do nepotismo no âmbito da administração pública.

## **5. CLÁUSULA QUINTA - DA DISCRIMINAÇÃO DO SERVIÇO**

**5.1.** Os serviços serão executados pela CONTRATADA na forma descrita no Projeto Básico e seus anexos.

**5.1.1.** Para a perfeita execução dos serviços, a CONTRATADA deverá disponibilizar os materiais, equipamentos, ferramentas e utensílios necessários, nas quantidades estimadas e qualidades estabelecidas no Projeto Básico e de acordo com os termos da proposta, promovendo, quando requerido, sua substituição.

## **6. CLÁUSULA SEXTA - DA SUBCONTRATAÇÃO**

**6.1.** É vedada a subcontratação total do objeto do contrato.

## **7. CLÁUSULA SÉTIMA - DAS OBRIGAÇÕES DA CONTRATANTE**

**7.1.** A CONTRATANTE obriga-se a:

**7.1.1.** Cumprir fielmente as disposições do Contrato;



- 7.1.2. Exercer a fiscalização dos serviços por servidores especialmente designados, na forma prevista na Lei nº 8.666/93;
- 7.1.3. Responsabilizar-se pela comunicação, em tempo hábil, de qualquer fato que acarrete em interrupção na execução do Contrato;
- 7.1.4. Efetuar o pagamento nas condições e preços pactuados no Contrato;
- 7.1.5. Notificar a CONTRATADA, por escrito, sobre imperfeições, falhas ou irregularidades constatadas na execução do serviço para que sejam adotadas as medidas corretivas necessárias;
- 7.1.6. Fornecer por escrito as informações necessárias para o desenvolvimento dos serviços objeto do contrato;
- 7.1.7. Exigir o cumprimento de todas as obrigações assumidas pela CONTRATADA, de acordo com as cláusulas contratuais e os termos de sua proposta;
- 7.1.8. Zelar pelo cumprimento das obrigações da CONTRATADA relativas à observância das normas ambientais vigentes;
- 7.1.9. Proporcionar todas as condições para que a CONTRATADA possa desempenhar seus serviços de acordo com as determinações do Contrato, do Edital, especialmente do Projeto Básico e seus anexos;
- 7.1.10. Zelar para que durante toda a vigência do contrato sejam mantidas, em compatibilidade com as obrigações assumidas pela CONTRATADA, todas as condições de habilitação e qualificação exigidas na licitação.

#### **8. CLÁUSULA OITAVA - DO VALOR DO CONTRATO**

8.1. O valor do contrato é de R\$ \_\_\_\_\_ (\_\_\_\_\_).

8.1.1. Os valores acima estão inclusos todas as despesas ordinárias diretas e indiretas decorrentes da execução contratual, inclusive tributos e/ou impostos, encargos sociais, trabalhistas, previdenciários, fiscais e comerciais incidentes, taxa de administração, materiais de consumo, seguro e outros necessários ao cumprimento integral do objeto contratado.

#### **9. CLÁUSULA NONA - DA VIGÊNCIA**

9.1. O prazo de vigência do Contrato será de \_\_\_\_ (\_\_\_\_) \_\_\_\_, a partir da data da assinatura, podendo tal prazo ser prorrogado nas hipóteses elencadas no parágrafo primeiro do artigo 57 da Lei nº 8.666, de 1993.

9.1.1. A vigência poderá ultrapassar o exercício financeiro, desde que as despesas referentes à contratação sejam integralmente empenhadas até 31 de dezembro, para fins de inscrição em restos a pagar.

#### **10. CLÁUSULA DÉCIMA - DO PAGAMENTO**

10.1-Os pagamentos serão realizados no prazo de até 30 (trinta) dias consecutivos, contados da apresentação da nota fiscal/fatura respectiva, após medição e comprovação dos serviços efetivamente realizados, conforme laudo de medição da Secretaria Municipal de Infraestrutura, assinado pelo servidor designado para acompanhar e fiscalizar a execução do objeto desta licitação, desde que não haja fator impeditivo provocado pela Contratada.

10.1.1-A primeira medição só será paga com a apresentação dos seguintes documentos:

- e) Anotação de Responsabilidade Técnica – ART, expedida pelo Conselho Regional de Engenharia, Arquitetura e Agronomia do Maranhão (CREA/MA);
- f) Inscrição no CEI (INSS);
- g) Alvará de Construção, expedido pela PREFEITURA MUNICIPAL DE CHAPADINHA/MA;
- h) Instalação da placa da obra, exigida pela PREFEITURA MUNICIPAL DE CHAPADINHA.

10.1.2-O pagamento da última medição ou parcela, não inferior a 10% (dez por cento) do valor total do objeto desta licitação, somente será efetuado mediante o recebimento definitivo do objeto.

12.2 – Nenhum pagamento será efetuado sem a comprovação da regularidade de habilitação da licitante durante toda execução do objeto.



**10.3** - No caso de eventual atraso de pagamento, desde que a Contratada não tenha concorrido de alguma forma para tanto, será devida compensação financeira, que será calculada, mediante a aplicação da seguinte fórmula:

$$EM = I \times N \times VP$$

Na qual:

EM = Encargos moratórios;

N = Número de dias entre a data prevista para o pagamento e a do efetivo pagamento;

VP = Valor da parcela a ser paga.

I = Índice de compensação financeira = 0,00016438, assim apurado:

$I = (TX) / 365 = (6/100) / 365 = 0.00016438$  TX = Percentual da taxa anual = 6%

**10.4** - Caso a Contratada seja optante do Sistema Integrado de Pagamento de Impostos e Contribuições das Microempresas e das Empresas e Pequeno Porte (SIMPLES), deverá apresentar, juntamente com a Nota Fiscal, declaração na qual faça constar essa condição, conforme modelo trazido na Instrução Normativa SRF n.º 480, de 15 de dezembro de 2004.

**10.5** - A Contratante poderá deduzir do montante a pagar os valores correspondentes a multas ou indenizações devidas pela Contratada.

**10.6** - Nenhum pagamento será efetuado à Contratada enquanto pendente de liquidação qualquer obrigação financeira que lhe for imposta, em virtude de penalidade ou inadimplência, pelo descumprimento deste contrato, sem que isso gere direito ao reajustamento do preço ou à atualização monetária.

## **11. CLÁUSULA DÉCIMA PRIMERA - DO RECEBIMENTO DO OBJETO**

**11.1.** Quando as obras e/ou serviços contratados forem concluídos, caberá à CONTRATADA apresentar comunicação escrita informando o fato à fiscalização da CONTRATANTE, a qual competirá, no prazo de até 15 (quinze) dias, a verificação dos serviços executados, para fins de recebimento provisório.

**11.1.1.** O recebimento provisório também ficará sujeito, quando cabível, à conclusão de todos os testes de campo e à entrega dos Manuais e Instruções exigíveis.

**11.2.** A CONTRATANTE realizará inspeção minuciosa de todos os serviços e executados, por meio de profissionais técnicos competentes, acompanhados dos profissionais encarregados pela obra, com a finalidade de verificar a adequação dos serviços e constatar e relacionar os arremates, retoques e revisões finais que se fizerem necessários.

**11.2.1.** Após tal inspeção, será lavrado Termo de Recebimento Provisório, em 02 (duas) vias de igual teor e forma, ambas assinadas pela fiscalização, relatando as eventuais pendências verificadas.

**11.2.2.** A CONTRATADA fica obrigada a reparar, corrigir, remover, reconstruir ou substituir, às suas expensas, no todo ou em parte, o objeto em que se verificarem vícios, defeitos ou incorreções resultantes da execução ou materiais empregados, cabendo à fiscalização não atestar a última e/ou única medição de serviços até que sejam sanadas todas as eventuais pendências que possam vir a ser apontadas no Termo de Recebimento Provisório.

**11.3.** O Termo de Recebimento Definitivo das obras e/ou serviços contratados será lavrado em até **90 (noventa) dias** após a lavratura do Termo de Recebimento Provisório, por servidor ou comissão designada pela autoridade competente, desde que tenham sido devidamente atendidas todas as exigências da fiscalização quanto às pendências observadas, e somente após solucionadas todas as reclamações porventura feitas quanto à falta de pagamento a operários ou fornecedores de materiais e prestadores de serviços empregados na execução do contrato.

**11.3.1.** Na hipótese de a verificação a que se refere o parágrafo anterior não ser procedida tempestivamente, reputar-se-á como realizada, consumando-se o recebimento definitivo no dia do esgotamento do prazo, desde que o fato seja comunicado à CONTRATANTE nos 15 (quinze) dias anteriores à exaustão do prazo.

**11.3.2.** O recebimento definitivo do objeto licitado não exime a CONTRATADA, em qualquer época, das garantias concedidas e das responsabilidades assumidas em contrato e por força das disposições legais em vigor (Lei n.º 10.406, de 2002).



## **12. CLÁUSULA DÉCIMA SEGUNDA - DOS PREÇOS**

12.1. Os preços são fixos e irrevogáveis.

## **13. CLÁUSULA DÉCIMA TERCEIRA - DA DOTAÇÃO ORÇAMENTÁRIA**

13.1. As despesas decorrentes da presente contratação correrão à conta de recursos específicos consignados no Orçamento Geral do Município de Chapadina-Ma deste exercício, na dotação abaixo discriminada:

13.2. Caso a vigência do contrato ultrapasse o exercício financeiro, as despesas do exercício subsequente correrão à conta das dotações orçamentárias indicadas em termo aditivo ou apostila mento.

## **14. CLÁUSULA DÉCIMA QUARTA - DA FISCALIZAÇÃO**

14.1. A execução dos serviços ora contratados será objeto de acompanhamento, controle, fiscalização e avaliação por representante da CONTRATANTE, para este fim especialmente designado, com as atribuições específicas determinadas na Lei nº 8.666, de 1993, conforme detalhado no Projeto Básico.

14.1.1. O representante da CONTRATANTE deverá ser profissional habilitado e com a experiência técnica necessária para o acompanhamento e controle da execução da obra.

14.2. O acompanhamento, o controle, a fiscalização e avaliação de que trata este item não excluem a responsabilidade da CONTRATADA e nem confere à CONTRATANTE responsabilidade solidária, inclusive perante terceiros, por quaisquer irregularidades ou danos na execução dos serviços contratados.

14.3. A CONTRATANTE se reserva o direito de rejeitar, no todo ou em parte, os serviços ora contratados, prestados em desacordo com o presente Edital e seus Anexos e com o contrato.

14.4. As determinações e as solicitações formuladas pelo representante da CONTRATANTE encarregado da fiscalização do contrato deverão ser prontamente atendidas pela CONTRATADA, ou, nesta impossibilidade, justificadas por escrito.

## **15. CLÁUSULA DÉCIMA QUINTA – DAS ALTERAÇÕES DO CONTRATO**

15.1. Nos termos do art. 65, § 1º, da Lei nº 8.666, de 1993, a Contratada ficará obrigada a aceitar, nas mesmas condições contratuais, os acréscimos ou supressões que se fizerem necessários, até o limite de 25% (vinte e cinco por cento) do valor inicial atualizado do contrato.

15.1.1. Em caso de reforma de edifício, o limite fixado para os acréscimos é de até 50% (cinquenta por cento) do valor inicial atualizado do contrato.

15.1.2. As supressões resultantes de acordo celebrado entre os contratantes poderão exceder o limite de 25% (vinte e cinco por cento).

15.1.3. O conjunto de acréscimos e o conjunto de supressões serão calculados sobre o valor original do contrato, aplicando-se a cada um desses conjuntos, individualmente e sem nenhum tipo de compensação entre eles, os limites de alteração acima estabelecidos.

15.2. As alterações contratuais decorrentes de alegação de falhas ou omissões em qualquer das peças, orçamentos, plantas, especificações, memoriais e estudos técnicos preliminares do projeto não poderão ultrapassar, no seu conjunto, 10% (dez por cento) do valor total do contrato, computando-se esse percentual para verificação dos limites do art. 65, § 1º, da Lei nº 8.666, de 1993.

15.3. A formação do preço dos aditivos contratuais contará com orçamento específico detalhado em planilhas elaboradas pelo órgão, mantendo-se, em qualquer aditivo, a proporcionalidade da diferença entre o valor global estimado na fase interna da licitação e o valor global contratado, mantidos os limites do art. 65, § 1º, da Lei nº 8.666, de 1993.

15.3.1. Somente em condições especiais, devidamente justificadas em relatório técnico circunstanciado, elaborado por profissional habilitado e aprovado pelo órgão gestor dos recursos ou seu mandatário, poderão os custos das etapas do cronograma físico-financeiro exceder o limite de proporcionalidade acima fixado, sem prejuízo da avaliação dos órgãos de controle interno e externo.

15.4. Uma vez formalizada a alteração contratual, não se aplicam, para efeito de execução, medição, monitoramento, fiscalização e auditoria, os custos unitários da planilha de formação do preço do edital.



## **16. CLÁUSULA DÉCIMA SEXTA - DAS INFRAÇÕES E DAS SANÇÕES ADMINISTRATIVAS**

**16.1.** O atraso injustificado na execução do contrato sujeitará a CONTRATADA, após regular processo administrativo, à penalidade de:

**a)** Multa moratória de até **0,33% (trinta e três décimos por cento)** por dia de atraso injustificado sobre o valor da contratação, até o limite de **20% (vinte por cento)**.

**16.1.1.** A aplicação da multa moratória não impede que a Administração rescinda unilateralmente o Contrato e aplique as outras sanções cabíveis.

**16.2.** A inexecução total ou parcial do contrato, ou o descumprimento de qualquer dos deveres elencados no Edital e no contrato, sujeitará a CONTRATADA, garantida a prévia defesa, sem prejuízo da responsabilidade civil e criminal, às penalidades de:

**a)** Advertência por faltas leves, assim entendidas como aquelas que não acarretarem prejuízos significativos ao objeto da contratação;

**b)** Multa compensatória de até **10% (dez por cento)** sobre o valor total da contratação;

**c)** Suspensão de licitar e impedimento de contratar com a Prefeitura Municipal de Chapadonha pelo prazo de até dois anos;

**c.1.** Tal penalidade pode implicar suspensão de licitar e impedimento de contratar com qualquer órgão ou entidade da Administração Pública, seja na esfera federal, estadual, do Distrito Federal ou municipal, conforme Acórdãos nº 2.218/2011 e nº 3.757/2011, da 1ª Câmara do TCU.

**d)** Declaração de inidoneidade para licitar ou contratar com a Administração Pública enquanto perdurarem os motivos determinantes da punição ou até que seja promovida a reabilitação perante a própria autoridade que aplicou a penalidade, que será concedida sempre que a Contratada ressarcir a Administração pelos prejuízos resultantes e após decorrido o prazo da penalidade de suspensão do subitem anterior.

**16.2.1.** A recusa injustificada da Adjudicatária em assinar o Contrato, após devidamente convocada, dentro do prazo estabelecido pela Administração, equivale à inexecução total do contrato, sujeitando-a às penalidades acima estabelecidas.

**16.2.2.** A aplicação de qualquer penalidade não exclui a aplicação da multa.

**16.3.** Também ficam sujeitas às penalidades de suspensão de licitar e impedimento de contratar e de declaração de inidoneidade, previstas no subitem anterior, as empresas ou profissionais que, em razão do contrato decorrente desta licitação:

**16.3.1.** Tenham praticado atos ilícitos visando a frustrar os objetivos da licitação;

**16.3.2.** Demonstrem não possuir idoneidade para contratar com a Administração em virtude de atos ilícitos praticados.

**16.4.** A aplicação de qualquer das penalidades previstas realizar-se-á em processo administrativo que assegurará o contraditório e a ampla defesa observando-se o procedimento previsto na Lei nº 8.666, de 1993, e subsidiariamente na Lei nº 9.784, de 1999.

**16.5.** A autoridade competente, na aplicação das sanções, levará em consideração a gravidade da conduta do infrator, o caráter educativo da pena, bem como o dano causado à Administração, observado o princípio da proporcionalidade.

**16.6.** As multas devidas e/ou prejuízos causados à CONTRATANTE serão deduzidos dos valores a serem pagos, ou recolhidos em favor do Município de Chapadonha-Ma, ou deduzidos da garantia, ou ainda, quando for o caso, serão inscritos na Dívida Ativa do Município e cobrados judicialmente.

**16.6.1.** Caso a CONTRATANTE determine, a multa deverá ser recolhida no prazo máximo de **10 (dez) dias**, a contar da data do recebimento da comunicação enviada pela autoridade competente.

**16.7.** As penalidades serão obrigatoriamente publicadas nos Diários Oficiais do município de Chapadonha e do Estado do Maranhão.

**16.8.** As sanções aqui previstas são independentes entre si, podendo ser aplicadas isoladas ou, no caso das multas, cumulativamente, sem prejuízo de outras medidas cabíveis.

## **17. CLÁUSULA DÉCIMA SÉTIMA - MEDIDAS ACAUTELADORAS**

**17.1.** Consoante o artigo 45 da Lei nº 9.784, de 1999, a Administração Pública poderá motivadamente adotar providências acauteladoras, inclusive retendo o pagamento, como forma de prevenir a ocorrência de dano de difícil ou impossível reparação.



## **18. CLÁUSULA DÉCIMA OITAVA - DA RESCISÃO CONTRATUAL**

- 18.1.** São motivos para a rescisão do presente Contrato, nos termos do art. 78 da Lei nº 8.666, de 1993:
- I. O não cumprimento de cláusulas contratuais, especificações, projetos ou prazos;
  - II. O cumprimento irregular de cláusulas contratuais, especificações, projetos e prazos;
  - III. A lentidão do seu cumprimento, levando a Administração a comprovar a impossibilidade da conclusão do serviço, nos prazos estipulados;
  - IV. O atraso injustificado no início do serviço;
  - V. A paralisação do serviço, sem justa causa e prévia comunicação à Administração;
  - VI. A subcontratação total ou parcial do seu objeto, a associação da CONTRATADA com outrem, a cessão ou transferência, total ou parcial, bem como a fusão, cisão ou incorporação, não admitidas no Contrato;
  - VII. O desatendimento às determinações regulares da autoridade designada para acompanhar e fiscalizar a sua execução, assim como as de seus superiores;
  - VIII. O cometimento reiterado de faltas na sua execução, anotadas na forma do § 1º do art. 67 da Lei nº 8.666, de 1993;
  - IX. A decretação de falência, ou a instauração de insolvência civil;
  - X. A dissolução da sociedade, ou falecimento da CONTRATADA;
  - XI. A alteração social ou a modificação da finalidade ou da estrutura da CONTRATADA, que prejudique a execução do Contrato;
  - XII. Razões de interesse público, de alta relevância e amplo conhecimento, justificadas e determinadas pela máxima autoridade da esfera administrativa a que está subordinada a CONTRATANTE e exaradas no processo administrativo a que se refere o Contrato;
  - XIII. A supressão, por parte da Administração, de serviços, acarretando modificação do valor inicial do Contrato além do limite permitido no § 1º do art. 65 da Lei nº 8.666, de 1993;
  - XIV. A suspensão de sua execução, por ordem escrita da Administração, por prazo superior a 120 (cento e vinte) dias, salvo em caso de calamidade pública, grave perturbação da ordem interna, guerra, ou ainda por repetidas suspensões que totalizem o mesmo prazo, independentemente do pagamento obrigatório de indenização pelas sucessivas e contratualmente imprevistas desmobilizações, mobilizações e outras previstas, assegurada à CONTRATADA, nesses casos, o direito de optar pela suspensão do cumprimento das obrigações assumidas, até que seja normalizada a situação;
  - XV. O atraso superior a 90 (noventa) dias dos pagamentos devidos pela Administração, decorrentes de serviços, fornecimento, ou parcelas destes já recebidos ou executados, salvo em caso de calamidade pública, grave perturbação da ordem interna ou guerra, assegurada à CONTRATADA o direito de optar pela suspensão de cumprimento de suas obrigações, até que seja normalizada a situação;
  - XVI. A não liberação, por parte da Administração, do objeto para execução do serviço, nos prazos contratuais;
  - XVII. A ocorrência de caso fortuito ou de força maior, regularmente comprovada, impeditiva da execução do Contrato;
  - XVIII. O descumprimento do disposto no inciso V do art. 27 da Lei nº 8.666, de 1993, sem prejuízo das sanções penais cabíveis.
- 18.2.** Os casos da rescisão contratual serão formalmente motivados nos autos, assegurado o contraditório e a ampla defesa.
- 18.3.** A rescisão deste Contrato poderá ser:
- 18.3.1.** Determinada por ato unilateral e escrito da Administração, nos casos enumerados nos incisos I a XII, XVII e XVIII desta cláusula;
  - 18.3.2.** Amigável, por acordo entre as partes, reduzida a termo no processo, desde que haja conveniência para a Administração;
  - 18.3.3.** Judicial, nos termos da legislação.
- 18.4.** A rescisão administrativa ou amigável deverá ser precedida de autorização escrita e fundamentada da autoridade competente.
- 18.5.** Quando a rescisão ocorrer com base nos incisos XII a XVII desta cláusula, sem que haja culpa da CONTRATADA, será esta ressarcida dos prejuízos regularmente comprovados que houver sofrido, tendo ainda direito a:
- 18.5.1.** Devolução da garantia;
  - 18.5.2.** Pagamentos devidos pela execução do Contrato até a data da rescisão.



**18.6.** A rescisão por descumprimento das cláusulas contratuais acarretará a execução da garantia contratual, para ressarcimento da CONTRATANTE, e dos valores das multas e indenizações a ela devidos, bem como a retenção dos créditos decorrentes do Contrato, até o limite dos prejuízos causados à CONTRATANTE, além das sanções previstas neste instrumento.

**18.7.** O termo de rescisão deverá indicar, conforme o caso:

**18.7.1.** Balanço dos eventos contratuais já cumpridos ou parcialmente cumpridos;

**18.7.2.** Relação dos pagamentos já efetuados e ainda devidos;

**18.7.3.** Indenizações e multas.

#### **19. CLÁUSULA NONA - DOS CASOS OMISSOS**

**19.1.** Os casos omissos ou situações não explicitadas nas cláusulas deste Contrato serão decididos pela CONTRATANTE, segundo as disposições contidas na Lei nº 8.078, de 1990 - Código de Defesa do Consumidor, na Lei Complementar nº 123, de 2006 modificada pela Lei Complementar 147/2014, e na Lei nº 8.666, de 1993, bem como nos demais regulamentos e normas administrativas municipais, que fazem parte integrante deste Contrato, independentemente de suas transcrições.

#### **20. CLÁUSULA VIGÉSIMA - DA PUBLICAÇÃO**

**20.1.** Incumbirá à CONTRATANTE providenciar a publicação do extrato deste Contrato na Imprensa Oficial, até o quinto dia útil do mês seguinte ao de sua assinatura, para ocorrer no prazo de 20 (vinte) dias daquela data.

#### **21. CLÁUSULA VIGÉSIMA PRIMEIRA - DO FORO**

**21.1.** Fica eleito o foro da Cidade de Chapadina-Ma, com exclusão de qualquer outro, por mais privilegiado que seja, para dirimir quaisquer questões oriundas do presente Contrato.

E assim, por estarem de acordo, ajustados e contratados, após lido e achado conforme, as partes a seguir firmam o presente Contrato em 02 (duas) vias, de igual teor e forma, para um só efeito.

Chapadina, Estado do Maranhão, \_\_\_\_ de \_\_\_\_ de \_\_\_\_\_.

\_\_\_\_\_  
Pela CONTRATANTE

\_\_\_\_\_  
Pela CONTRATADA

Parecer  
Processo Administrativo nº 01.01.0200.2021  
Interessado(a): Secretaria Municipal de Educação de Chapadinha/MA  
Origem: Comissão Permanente de Licitação do Município

EMENTA: TOMADA DE PREÇO.  
MENOR PREÇO GLOBAL. LEI Nº  
8.666/93.

### Relatório

Trata-se de solicitação de parecer jurídico, encaminhada a esta Assessoria, nos termos do art. 38, parágrafo único da Lei 8.666/93, na qual requer análise jurídica da legalidade de processo de contratação de empresa por meio de processo licitatório na modalidade Tomada de Preço nos termos da Lei nº 8.666/93.

O processo em comento tem como objeto a contratação especializada na execução dos serviços de Reforma da Unidade Escolar Acelino da Silva de interesse da Secretaria Municipal de Educação.

O feito foi inaugurado com a solicitação de despesa expedida pela Secretária Municipal de Educação, Nara da Silva Macedo, e em anexo o projeto de reforma e ampliação, elaborado pelo engenheiro Edvaldo Paz Nunes – CREA 110.313.774-3.

Nas folhas que seguiram foram anexados: a autorização do projeto básico, assinada pela Secretária Adjunta de Administração, Vânia Duarte Mota Souza; a dotação orçamentária, declaração de adequação orçamentária e financeira.



Na sequência, a autuação do processo pelo Pregoeiro Municipal, Luciano de Souza Gomes.

O feito então é remetido a esta Assessoria Jurídica, segundo encaminhamento do Presidente da Comissão Permanente de Licitação, Luciano de Souza Gomes para que seja examinado a Minuta do Edital e a Minuta do Contrato.

É o necessário a relatar. Em seguida, exara-se o opinativo.

### **Análise Jurídica**

Preliminarmente, cumpre esclarecer que a presente manifestação limitar-se-á dúvida estritamente jurídica “in abstrato”, ora proposta e, aos aspectos jurídicos da matéria, abstendo-se quanto aos aspectos técnicos, administrativos, econômico financeiros e quanto à outras questões não ventiladas ou que exijam o exercício de conveniência e discricionariedade da Administração.

A emissão deste parecer não significa endosso ao mérito administrativo, tendo em vista que é relativo à área jurídica, não adentrando à competência técnica da Administração, em atendimento à recomendação da Consultoria-Geral da União, por meio das Boas Práticas Consultivas – BCP nº 07, qual seja:

“O Órgão Consultivo não deve emitir manifestações conclusivas sobre temas não jurídicos, tais como os técnicos, administrativos ou de conveniência ou oportunidade, sem prejuízo da possibilidade de emitir opinião ou fazer recomendações sobre tais questões, apontando tratar-se de juízo discricionário, se aplicável. Ademais, caso adentre em questão jurídica que possa ter reflexo significativo em aspecto técnico deve apontar e esclarecer qual a situação jurídica existente que autoriza sua manifestação naquele ponto.”

Portanto, passa-se à análise dos aspectos relacionados às orientações jurídicas ora perquiridas.

Dentre os tipos previstos na Lei nº 8.666/93, insta examinar o presente, no que diz respeito ao menor preço, critério de julgamento que busca combinar fatores de qualidade e onerosidade, segundo uma ponderação estabelecida no ato convocatório.

Pois bem, diante do que consta dos autos estão presentes os requisitos necessários ensejadores do prosseguimento do processo licitatório em apreço, dando o mais amplo acesso aos interessados à disputa pela contratação presente, portanto, o dever de realizar a melhor contratação possível, dando tratamento igualitário a todos os possíveis contratados, sempre em busca da melhor oferta para a Administração.

No que concerne a minuta do contrato (Anexo XI), esta deve seguir as regras previstas pelo art. 55 da Lei nº 8.666/93. Ao analisar a minuta contratual entendemos que a minuta do contrato contém as exigências previstas no artigo supracitado.

A análise da minuta de edital e de contrato foi conduzida à luz da legislação aplicável ao presente caso, ou seja, a Lei nº 8.666, de 21 de junho de 1993 e atualizações; Lei Complementar nº 123/2006, que institui o Estatuto Nacional da Microempresa e da Empresa de Pequeno Porte, alterada pela Lei Complementar nº 147/2014.

Importante ressaltar que esta Assessoria Jurídica se atém, tão-somente, a questões relativas à legalidade das minutas, ressalvando, portanto, que todo o procedimento deverá observar a legislação supracitada, principalmente no tocante a prazos e atos essenciais, não nos competindo nenhuma consideração acerca do mérito da presente contratação e da discricionariedade da Administração Pública ao traçar os parâmetros dos bens/serviços entendidos como necessários, bem como a forma de execução.

### **Conclusão**

Diante do exposto, manifestamo-nos, portanto, favoráveis à legalidade da minuta do edital e anexos e a realização do certame nessa modalidade na forma, desde que observadas as colocações postas acima.



Ressalta-se apenas para o fato de que, no presente procedimento, seja seguida a legalidade, devendo ser aplicada a legislação vigente e que orientam o procedimento licitatório e que não foram analisados os aspectos técnicos orçamentários e financeiros, a conveniência/oportunidade no presente, bem como as especificidades técnicas do objeto, por não serem de competência desta Assessoria Jurídica. No mais que a presente manifestação é de natureza estritamente jurídica, não tendo o condão de cancelar opções técnicas adotadas pela Administração, nem de emitir juízo de conveniência e oportunidade.

É o parecer, ora submeto à doura apreciação superior.

Encaminhem-se os autos a CPL desta Municipalidade para conhecimento, providências e demais deliberações ao seu cargo.

Chapadinha, 23 de junho de 2021.



Karlianne Karinne Aguiar Carvalho  
Assessoria Jurídica do Município de Chapadinha/MA

EDITAL DE LICITAÇÃO	
PREFEITURA MUNICIPAL DE CHAPADINHA – ESTADO DO MARANHÃO	
PROCESSO ADMINISTRATIVO Nº 0101.0200.2021	
MODALIDADE	TOMADA DE PREÇOS Nº 013/2021.
BASE LEGAL	Lei 8.666/1993 e suas alterações, Lei Complementar nº. 123/2006, Lei Complementar nº. 147/2014, Decreto Federal nº 8.538, de 06 de outubro de 2015 e demais legislações correlatas.
OBJETO	Contratação de empresa especializada na execução dos Serviços de Reforma da Unidade Escolar Acelino da Silva de interesse da Secretaria Municipal de Educação
TIPO DA LICITAÇÃO	Menor Preço
REGIME DE EXECUÇÃO	Empreitada Por Preço Global
LOCAL DA SESSÃO PÚBLICA	Prefeitura Municipal de Chapadinda-MA, situado na Avenida Presidente Vargas, 310, Centro, Chapadinda-Ma A sessão será realizada na sala de sessão da Comissão Permanente de Licitação - CPL, atendendo a todas as recomendações da Organização Mundial de Saúde – OMS.
DATA DE ABERTURA	16/07/2021
HORÁRIO	08:30 horas
FONTE RECURSO	Recurso Próprio
<b>INFORMAÇÕES COMPLEMENTARES</b> O Edital e seus anexos estão à disposição dos interessados no prédio Prefeitura Municipal de Chapadinda-MA, na sala da Comissão Permanente de Licitação, situado na Avenida Presidente Vargas, 310, Centro, Chapadinda-Ma no horário das 08h00min (oito horas) às 12h00 (doze horas) mediante onde poderão ser consultados gratuitamente ou obtidos mediante a entrega de 02 (duas) resmas de papel (500 folhas), tamanho A4, 210 x 297mm, 75 g/m <sup>2</sup> , ultra branco, junto ao setor de Licitação do Município, referente ao custo de reprodução, está à disposição também em meios eletrônico no portal da transparência: <a href="http://Chapadinda.ma.gov.br/">http://Chapadinda.ma.gov.br/</a> Link: <a href="https://www6.tce.ma.gov.br/sacop/muralsite/mural.zul?eld=2103000">https://www6.tce.ma.gov.br/sacop/muralsite/mural.zul?eld=2103000</a> . Em nenhuma hipótese haverá entrega de edital fora do horário previsto neste aviso de licitação.	



**EDITAL DE LICITAÇÃO**  
**PROCESSO ADMINISTRATIVO Nº 0101.0200.2021**  
**TOMADA DE PREÇOS Nº 013/2021**

A Prefeitura Municipal de Chapadonha, por intermédio da Comissão Permanente de Licitação, torna público para conhecimento dos interessados que na data, horário e local indicado fará realizar licitação na modalidade **Tomada de Preços**, do tipo menor preço, mediante o regime de execução de empreitada Por Preço Global, conforme descrição contida neste Edital e seus Anexos. O procedimento licitatório obedecerá à Lei nº 8.666, de 1993 e suas alterações, à Lei Complementar nº. 123/2006, modificada pela Lei Complementar nº. 147/2014, Decreto Federal nº 8.538/2015, Decreto Federal nº 9.412/2018 e demais legislações correlatas, bem como à legislação correlata e demais exigências previstas neste Edital e seus Anexos.

**Data de entrega e abertura dos envelopes: 16/07/2021.**

**Horário: 08:30 horas - horário local.**

**Endereço: "Prédio Prefeitura Municipal de Chapadonha-MA, na sala de sessão da Comissão Permanente de Licitação, situado na Avenida Presidente Vargas, 310, Centro, Chapadonha-Ma."**

**ESCLARECIMENTOS INICIAIS**

- **Nesta sessão, serão obedecidas todas as recomendações da Organização Mundial de Saúde, quanto ao distanciamento mínimo entre os presentes. Serão disponibilizados aos participantes, álcool em gel, máscaras e luvas descartáveis enquanto perdurar a sessão. Os representantes das empresas licitantes, deverão no ato de credenciamento, assinar termo de responsabilidade atestando não pertencer a nenhum grupo de risco.**

**1. DO OBJETO**

O objeto desta licitação é a **Contratação de empresa especializada na execução dos Serviços de Reforma da Unidade Escolar Acelino da Silva de interesse da Secretaria Municipal de Educação**. Conforme especificações e demais elementos técnicos constantes no Projeto Básico e demais Anexos deste Edital.

**1.1. Valor Estimado para execução dos serviços é de R\$ 439.147,47 (quatrocentos e trinta e nove mil, cento e quarenta e sete reais e quarenta e sete centavos).**

**1.2. Integram este Edital, para todos os fins e efeitos, os seguintes anexos:**

**1.2.1. ANEXO I - Projeto Básico.**

**1.2.2. ANEXO II – Carta Proposta e Planilha orçamentária elaborada pela administração.**

**1.2.3. ANEXO III – Cronograma Físico – Financeiro elaborado pela administração.**

**1.2.4. ANEXO IV – Composição de B. D. I.**

**1.2.5. ANEXO V - Modelo de Atestado de Visita e Informações Técnicas ou Declaração de Visita**

**1.2.6. ANEXO VI - Modelo de declaração de inexistência de fato superveniente impeditivo da habilitação**

**1.2.7. ANEXO VII - Modelo de declaração em cumprimento ao disposto no Inciso XXXIII do artigo 7º da Constituição Federal.**

**1.2.8. ANEXO VIII - Modelo de declaração de microempresa, de empresa de pequeno porte.**

**1.2.9. ANEXO IX - Modelo de Declaração de Elaboração Independente de Proposta.**

**1.2.10. ANEXO X – Modelo de Declaração de que a licitante não possui servidor público em seu quadro societário ou no quadro de empregados.**

**1.2.11. ANEXO XI - Minuta do Contrato.**

**2. DAS CONDIÇÕES DE PARTICIPAÇÃO e GARANTIA DE PARTICIPAÇÃO**

**2.1. Poderão participar desta Licitação os interessados pertencentes ao ramo de atividade relacionado ao objeto da licitação, devidamente cadastradas na Prefeitura Municipal de Chapadonha-MA, ou que**



atendam os requisitos mínimos para o cadastro até o 3º dia anterior a data prevista para abertura das propostas, conforme disposto no Art. 22 § 2º da Lei nº 8.666/93.

2.2. Não será admitida nesta licitação a participação de pessoas jurídicas:

- 2.2.1. Com falência, recuperação judicial, concordata ou insolvência, judicialmente decretada, ou em processo de recuperação extrajudicial;
- 2.2.2. Em dissolução ou em liquidação;
- 2.2.3. Que estejam suspensas de licitar e impedidas de contratar com qualquer órgão ou entidade da Administração Pública, seja na esfera federal, estadual, do Distrito Federal ou municipal, nos termos do artigo 87, inciso III, da Lei nº 8.666, de 1993;
- 2.2.4. Que estejam proibidas de contratar com a Administração Pública, em razão de sanção restritiva de direito decorrente de infração administrativa ambiental, nos termos do artigo 72, § 8º, inciso V, da Lei nº 9.605, de 1998;
- 2.2.5. Que tenham sido declaradas inidôneas para licitar ou contratar com a Administração Pública;
- 2.2.6. Que estejam reunidas em consórcio;
- 2.2.7. Que sejam controladoras, coligadas ou subsidiárias entre si;
- 2.2.8. Estrangeiras que não funcionem no País;
- 2.2.9. Quaisquer interessados que se enquadrem nas vedações previstas no artigo 9º da Lei nº 8.666, de 1993.

2.3. Será permitida a participação de cooperativas, desde que apresentem modelo de gestão operacional adequado ao objeto desta licitação, com compartilhamento ou rodízio das atividades de coordenação e supervisão da execução dos serviços e do exercício do cargo de preposto, e desde que os serviços contratados sejam executados obrigatoriamente pelos cooperados, vedando-se qualquer intermediação ou subcontratação.

2.4. O descumprimento de qualquer condição de participação acarretará a inabilitação do licitante.

2.5. Da garantia de participação se dará da seguinte forma:

2.5.1. A licitante interessada em participar do certame, **prestará garantia para habilitação**, em favor da PREFEITURA MUNICIPAL DE CHAPADINHA, CNPJ nº 06.117.709/0001-58, em valor correspondente a **2% (dois por cento)** do total estimado pela Administração, em caução em dinheiro, títulos da dívida pública, seguro-garantia ou fiança bancária, conforme disposto no "caput" e § 1º do Art. 56, da Lei Federal nº 8.666/1993.

2.5.2. O valor da **garantia de 2% (dois por cento)**, correspondendo ao montante de **R\$ 8.782,95 (oito mil setecentos e oitenta e dois reais e noventa e cinco centavos)**.

2.5.3. No caso da garantia de participação ser do tipo "Carta de Fiança Bancária", deverá ter firma devidamente reconhecida em Cartório ou documento assinado por meio digital, conforme MP n.º 2200-2, de 24/08/2001, que institui a Infra-Estrutura de Chaves Públicas Brasileira – ICP Brasil, em vigor consoante E.C n.º 32, de 11/09/2001, **com validade mínima de 120 (cento e vinte) dias**;

2.5.4. No caso de opção pela garantia de participação do tipo "Seguro-Garantia", o mesmo deverá ser feito mediante entrega da competente apólice emitida por entidade em funcionamento no país, em nome da PREFEITURA MUNICIPAL DE CHAPADINHA, com firma devidamente reconhecida em Cartório ou documento assinado por meio digital, conforme MP n.º 2200-2, de 24/08/2001, que institui a Infra-Estrutura de Chaves Públicas Brasileira – ICP Brasil, em vigor consoante E.C n.º 32, de 11/09/2001, **com validade mínima de 120 (cento e vinte) dias**;

2.5.5. No caso de opção pela garantia em títulos da dívida pública, deverão tais títulos ser acompanhados de documento emitido pela Secretaria do Tesouro Nacional, no qual este atestará a sua validade, exequibilidade e avaliação de resgate atual;

2.5.6. a licitante que optar pela caução em dinheiro deverá juntar à documentação de habilitação o respectivo comprovante de depósito efetuado na conta corrente nº 34.978-X, Agência nº 1773-6 (PMCH Caução), Banco do Brasil S.A;



**A garantia, independente da modalidade efetuada, será apresentado junto com os documentos de habilitação "ENVELOPE Nº 01";**

2.6. A garantia de participação poderá ser levantada da seguinte forma:

2.6.1. pelo licitante inabilitado ou desclassificado: após declarar oficialmente estar de acordo com o resultado e desistindo do prazo de recurso ou após encerramento da fase de habilitação ou desclassificação da proposta;

2.6.2. pelos demais licitantes, inclusive o vencedor, após a assinatura do(s) contrato(s) decorrente(s) desta licitação.

### **3. DO CREDENCIAMENTO**

3.1. Para o credenciamento deverão ser apresentados os seguintes documentos, em separado dos envelopes Nº01 e 02:

a) Tratando-se de representante legal (sócio, proprietário, dirigente ou assemelhado): Requerimento do Empresário, Estatuto, Contrato Social em vigor ou de qualquer outro documento que comprove sua capacidade de representante legal, no qual estejam expressos seus poderes para exercer direitos e assumir obrigações em decorrência de tal investidura;

b) Tratando-se de procurador: instrumento de procuração, público ou particular, no qual constem poderes específicos para negociar preço, assinar, interpor recursos e desistir de sua interposição e praticar todos os demais atos pertinentes;

b.1) Procuração por instrumento particular deverá estar com firma da assinatura devidamente reconhecida por cartório competente, acompanhadas de cópia do documento que comprove os poderes do mandante para a outorga, dentre os indicados na alínea "a";

b.2) Instrumento de procuração, público ou particular, deverão, obrigatoriamente, sob pena de não ser aceito o credenciamento, ser firmados por tantos responsáveis pela empresa, quantos estabeleça o contrato social ou estatuto de constituição, com permissão para outorgar poderes no que tange a sua representatividade;

b.3) serão acatadas as Procurações redigidas de forma Genérica, desde que na sua redação conste obrigatoriamente poderes para participar de licitação, processos licitatórios ou outras expressões afins.

b.4) na hipótese de não constar prazo de validade nas PROCURAÇÕES apresentadas, a Comissão aceitará como válidas as expedidas até 365 (trezentos e sessenta e cinco) dias imediatamente anteriores à data da sessão;

c) Cópia da Cédula de Identidade ou outro documento oficial que contenha foto do representante (legal ou procurador) da empresa interessada;

d) A licitante Microempresa ou Empresa de Pequeno Porte que desejar usufruir o regime diferenciado e favorecido em licitações concedido pela Lei Complementar nº 123/2006, modificada pela lei Complementar 147/2014, deverá apresentar **DECLARAÇÃO, SOB AS PENAS DA LEI, DE QUE CUMPRE OS REQUISITOS LEGAIS PARA QUALIFICAÇÃO COMO MICROEMPRESA OU EMPRESA DE PEQUENO PORTE**, conforme estabelecido no Art. 13, § 2º do Decreto Federal nº 8.538, de 06 de outubro de 2015, (ANEXO VIII-Modelo da Declaração de Microempresa e Empresa De Pequeno Porte). A Declaração deverá ser acompanhada de documento que comprove o referido enquadramento, podendo ser a comprovação de inscrição no SIMPLES NACIONAL, extraído do site oficial da Secretaria da Receita Federal, Certidão expedida pela Junta Comercial do domicílio da sede da licitante, emitida 90 (noventa) dias consecutivos de antecedência da data prevista para apresentação das propostas ou outro documento equivalente.

d.1) A licitante que não apresentar a documentação conforme disposto na alínea "d", ou apresentar qualquer outro documento diferente do exigido no ato do credenciamento decairá do direito de posteriormente se declarar Microempresa ou Empresa de pequeno porte, perdendo automaticamente os direitos que lhe conferem a Lei Complementar 123/2006, modificada pela Lei Complementar 147/2014 (em nenhuma hipótese será aceito outro documento equivalente diferente do solicitado).

e) **Declaração que a licitante não possui em seu quadro societário servidor público na ativa, ou empregado de empresa pública ou de sociedade de economia mista, conforme modelo no Anexo X;**

f) **Deverão ser apresentadas pelos licitantes no momento do credenciamento as seguintes Certidões indicadas abaixo:**



f.1. Certidão de Improbidade Administrativa, emitido pelo Conselho Nacional de Justiça (CNJ), conforme Lei nº 8.429/92 - Lei de Improbidade Administrativa.

f.2. Certidão Negativa do Tribunal de Contas da União (TCU).

f.3. Certidão Negativa de Licitantes Inidôneas(TCU).

f.4. Certidão Negativa de Inadimplência com o Município de Chapadinda/MA, emitida no Setor de Tributos da Prefeitura Municipal de Chapadinda/MA.

**3.2.** Os documentos necessários ao credenciamento deverão ser apresentados em original ou cópia previamente autenticada por cartório competente ou por servidor da Permanente de Licitação, sendo que neste último caso, deverá o licitante apresentar-se no prazo estabelecido no item 5.3 deste edital;

**3.3.** A não apresentação ou a incorreção insanável de quaisquer dos documentos de credenciamento impedirá a licitante de negociar preços, de declarar a intenção de interpor recurso, enfim, de representar a licitante durante a sessão pública, mais em nenhuma hipótese excluirá a licitante do certame;

**3.3.1.** Na ausência do credenciamento, serão mantidos os valores apresentados na proposta escrita, para efeito de ordenação das propostas e apuração do menor preço.

**3.4.** Após o encerramento do credenciamento, será declarada a abertura da sessão e não mais serão admitidos novos proponentes, dando-se início ao recebimento dos envelopes;

**3.4.1.** Quando o credenciamento for efetivado, e a abertura dos envelopes for agendada para outra data, não se admitirá a inclusão de mais nenhum licitante, ficando como encerramento do credenciamento, do que trata o item 3.4, o recebimento dos envelopes de proposta e documentação das licitantes.

**3.5.** Não será admitida a participação de dois representantes para a mesma empresa, bem como de um mesmo representante para mais de uma empresa;

**3.6.** Os documentos de credenciamento serão conferidos pela Comissão, a cada Sessão Pública realizada;

**3.7.** A documentação apresentada para o Credenciamento, em nenhuma hipótese será aproveitada para qualquer outra etapa do certame, sendo exclusiva para o Credenciamento do representante da licitante;

**3.8.** As licitantes que apresentarem documentação no original, os mesmos não serão devolvidos e ficarão retidos para serem anexados oportunamente ao Processo Licitatório em epigrafe.

#### **4. DOS ENVELOPES DE DOCUMENTAÇÃO DE HABILITAÇÃO E DE PROPOSTA**

**4.1.** Cada licitante deverá apresentar dois envelopes de documentos, um contendo os documentos de habilitação e o outro, a proposta de preços.

**4.2.** Os conjuntos de documentos relativos à habilitação e à proposta de preços deverão ser entregues separadamente, em envelopes fechados e lacrados, rubricados no fecho e identificados com o nome do licitante e contendo em suas partes externas e frontais, em caracteres destacados, os seguintes dizeres:

ENVELOPE Nº 01 - DOCUMENTOS DE HABILITAÇÃO  
PREFEITURA MUNICIPAL DE CHAPADINHA  
TOMADA DE PREÇOS Nº 013/2021  
(RAZÃO SOCIAL DO LICITANTE)  
CNPJ Nº \_\_\_\_\_

ENVELOPE Nº 02 - PROPOSTA DE PREÇOS  
PREFEITURA MUNICIPAL DE CHAPADINHA  
TOMADA DE PREÇOS Nº 013/2021  
(RAZÃO SOCIAL DO LICITANTE)  
CNPJ Nº \_\_\_\_\_

#### **5. DOS DOCUMENTOS DE HABILITAÇÃO (ENVELOPE Nº 01)**

**5.1.** Para a habilitação, o licitante deverá apresentar os documentos a seguir relacionados **no original ou em forma de cópia autenticada por cartório competente ou por servidor da Comissão Permanente de Licitação:**

**5.1.1. Relativos à Habilitação Jurídica:**



- a) No caso de empresário individual: inscrição no Registro Público de Empresas Mercantis, a cargo da Junta Comercial da respectiva sede;
- b) No caso de sociedade empresária ou empresa individual de responsabilidade limitada - EIRELI: ato constitutivo, estatuto ou contrato social em vigor, devidamente registrado na Junta Comercial da respectiva sede, acompanhado de documento comprobatório de seus administradores;
- b.1)** os documentos deverão estar acompanhados de todas as alterações ou da consolidação respectiva.
- c) No caso de sociedade simples: inscrição do ato constitutivo no Registro Civil das Pessoas Jurídicas do local de sua sede, acompanhada de prova da indicação dos seus administradores.
- d) No caso de cooperativa:
- d.1)** A ata de fundação e o estatuto social em vigor, com a ata da assembléia que o aprovou, devidamente arquivado na Junta Comercial ou inscrito no Registro Civil das Pessoas Jurídicas da respectiva sede;
- d.2)** O registro de que trata o art. 107 da Lei nº 5.764, de 1971;
- d.3)** O regimento dos fundos instituídos pelos cooperados, com ata da assembléia que os aprovou;
- d.4)** os editais de convocação das três últimas assembléias gerais extraordinárias;
- d.5)** A ata da sessão em que os cooperados autorizaram a cooperativa a contratar o objeto da licitação;
- e) No caso de empresa ou sociedade estrangeira em funcionamento no País: decreto de autorização.

#### 5.1.2. Relativos à Qualificação Técnica:

- a) Certidão de Registro e Quitação Pessoa Jurídica, expedida pelo Conselho Regional de Engenharia ou Arquitetura do Estado do domicílio ou sede do licitante, comprovando a regularidade para com a entidade profissional competente.
- b) Apresentação de um ou mais Atestado(s) de Capacidade Técnica, fornecido por pessoas jurídicas de direito público ou privado, que comprove(m) que a empresa licitante tenha executado para órgão ou entidade da administração pública direta ou indireta, ou ainda, para empresas privadas, serviços com características similares e de complexidade operacional equivalente ou superior ao objeto desta licitação, com serviços semelhantes e/ou compatíveis aos considerados relevantes ao atendimento do objeto da licitação, conforme tabela abaixo:

ITEM	ITENS DE MAIOR RELEVÂNCIA	UND.	QUANT. MÍNIMA A SER EXIGIDA
1	Muro contorno de alvenaria e concreto (pilare+cinta) reboco, com pintura	M <sup>2</sup>	144,00
2	Forro em régua PVC, liso para ambientes residenciais, inclusive estrutura de fixação AF_05/2017_P	M <sup>2</sup>	460,85
3	Revestimento cerâmico para piso com placas tipo esmaltada extra de dimensões 45x45 cm aplicada em ambientes de área maior que 10m <sup>2</sup>	M <sup>2</sup>	562,67
4	Contrapiso em argamassa traço 1:4 (cimento e areia), preparo manual, aplicado em áreas secas sobre laje, aderido, espessura 2cm. AF_06/2014	M <sup>2</sup>	562,67
5	Aplicação e lixamento de massa látex PVA em paredes, duas demãos. AF_06/2014	M <sup>2</sup>	1.552,45

- b.1)** Apresentar documentação comprobatória de possuir em seu quadro de pessoal, os seguintes responsáveis técnicos habilitados: Engenheiros civis.



**b.2)** A comprovação de vínculo dos responsáveis técnicos deverá ser demonstrada por meio de cópias das carteiras de trabalho e/ou fichas de registro de empregado ou mediante cópia do ato da investidura no cargo ou cópia do contrato social e suas alterações, em se tratando de sócio, sendo admitida a comprovação do vínculo empregatício do responsável técnico também por meio de contrato de prestação de serviços, sem vínculo trabalhista e regido de legislação civil comum, ou por declaração de contratação futura.

### 5.1.3 Relativa à Qualificação Econômico-Financeira:

**5.1.3.1. BALANÇO PATRIMONIAL** e demonstrações contábeis do último exercício social, já exigíveis e apresentados **na forma da lei**, que comprovem a boa situação financeira da licitante, vedada a sua substituição por balancetes ou balanços provisórios, podendo ser atualizados por índices oficiais quando encerrados há mais de 03 (três) meses da data de apresentação da proposta. O balanço patrimonial deverá estar assinado por contador ou por outro profissional equivalente, devidamente registrado no Conselho Regional de Contabilidade.

a) Serão considerados aceitos como **na forma da lei** o balanço patrimonial e demonstrações contábeis assim apresentados:

a.1) Publicados em Diário Oficial ou;

a.2) publicados em jornal de grande circulação ou;

a.3) por cópia do **Livro Diário**, devidamente autenticado na Junta Comercial da sede ou domicílio da empresa, na forma da **Instrução Normativa nº 11, de 05 de dezembro de 2013**, do Departamento de Registro Empresarial e Integração - DREI, acompanhada obrigatoriamente dos **Termos de Abertura e de Encerramento**;

a.4) registrados na Junta Comercial da sede ou domicílio da licitante e acompanhado obrigatoriamente dos Termos de Abertura e de Encerramento do Livro Diário, conforme disposto nos artigos 1.180, Parágrafo Único, 1.181, Parágrafo Único e 1.184, §2º da lei 10.406/2002;

b) As empresas constituídas no exercício em curso ou com menos de um exercício deverão apresentar cópia do balanço de abertura ou cópia do livro diário contendo o balanço de abertura, inclusive com os termos de abertura e encerramento;

c) A comprovação de boa situação financeira da empresa licitante será demonstrada através de índices financeiros utilizando-se as fórmulas abaixo, cujo resultado deverá estar de acordo com os valores ali estabelecidos:

**(LG) Liquidez Geral: Igual ou maior que 1 (um)**

$$LG = \frac{\text{Ativo Circulante} + \text{Realizável a Longo Prazo}}{\text{Passivo Circulante} + \text{Passivo Não Circulante}}$$

**(LC) Liquidez Corrente: Igual ou maior que 1 (um)**

$$LC = \frac{\text{Ativo Circulante}}{\text{Passivo Circulante}}$$

**(SG) Solvência Geral: Igual ou maior que 1 (um)**

$$SG = \frac{\text{Ativo Total}}{\text{Passivo Circulante} + \text{Passivo Não Circulante}}$$

d) O licitante que apresentar índices econômicos inferiores a 1 (um) em qualquer dos índices de Liquidez Geral, Solvência Geral e Liquidez Corrente deverá comprovar que possui **capital mínimo ou patrimônio líquido** equivalente a **10% (dez por cento)** do valor total estimado da contratação;

e) Na hipótese de alteração do Capital Social, após a realização do Balanço Patrimonial, a licitante deverá apresentar documentação de alteração do Capital Social, devidamente registrada na Junta Comercial ou Entidade em que o Balanço foi arquivado;



- f) A não apresentação das demonstrações contábeis ou apresentadas em afronta as Normas Brasileiras de Contabilidade NBC's do Conselho Federal de Contabilidade acarretará a inabilitação da licitante.
- g) A licitante deverá apresenta por meio de Nota Explicativa complementar, assinada por Responsável Técnico habilitado, discorrendo sobre a composição de contas formadoras do Capital de Giro Líquido, esclarecendo de forma objetiva o motivo existente de valor relevante concentrado na Conta Caixa, com finalidade de conhecimento da qualidade dos itens formadores da estrutura patrimonial demonstrada no Balanço. Se verificado valor relevante concentrado na Conta Caixa e na falta de Nota Explicativa conforme exigida, os cálculos para apuração dos índices: Liquidez Geral (ILG), Liquidez Corrente (ILC) e Risco Financeiro (RF), serão elaborados com exclusão da Conta Caixa no seu total, do Ativo Circulante.

**5.1.3.2.** Certidão negativa de falência ou recuperação judicial, ou liquidação judicial, ou de execução patrimonial, conforme o caso, expedida pelo distribuidor da sede do licitante, ou de seu domicílio, dentro do prazo de validade previsto na própria certidão, ou, na omissão desta, expedida a menos de **60 (sessenta) dias** contados da data da sua apresentação.

**5.1.4. Relativos à Regularidade Fiscal e Trabalhista:**

- a) Prova de Inscrição no Cadastro Nacional de Pessoa Jurídica emitido em 2021 (CNPJ);
- b) Prova de regularidade com a Fazenda Federal e Previdência Social, mediante apresentação da:
- b.1)** Certidão Conjunta Negativa ou Positiva com efeitos de Negativa de Débitos Relativos a Tributos Federais, expedida conjuntamente pela Secretaria da Receita Federal do Brasil (RFB) e pela Procuradoria-Geral da Fazenda Nacional (PGFN), referente a todos os créditos tributários federais e à Dívida Ativa da União (DAU) por elas administrados, inclusive aqueles relativos à Seguridade Social, nos termos da Portaria Conjunta nº 1.751, de 02/10/2014, do Secretário da Receita Federal do Brasil e da Procuradora-Geral da Fazenda Nacional;
- c) Prova de Regularidade com a Fazenda Estadual do domicílio ou sede da licitante, mediante a apresentação da:
- c.1)** Certidão Negativa de Débitos Fiscais.  
**c.2)** Certidão Negativa de Inscrição de Débitos na Dívida Ativa.
- d) Prova de Regularidade com a Fazenda Municipal do domicílio ou sede da licitante, mediante a apresentação da:
- d.1)** Certidão Negativa de Débitos Fiscais.  
**d.2)** Certidão Negativa de Inscrição de Débitos na Dívida Ativa.
- e) Prova de situação regular perante o Fundo de Garantia por Tempo de Serviço, através de apresentação do CRF - Certificado de Regularidade do FGTS;
- f) Prova de inexistência de débitos inadimplidos perante a Justiça do Trabalho, mediante a apresentação da Certidão Negativa de Débitos Trabalhistas – CNDT e Certidão de Débitos Administrativos do MTE expedida com base na Portaria 1.421 de 12 de Setembro de 2014.

**5.1.4.1.** Certificado de Registro Cadastral, emitido pela Prefeitura Municipal de Chapadina, nos termos do Art. 22 § 2º da Lei nº 8.666/93.

**5.1.4.1.1.** O Certificado de Registro Cadastral da Prefeitura Municipal de Chapadina será emitido após 72 (setenta e duas) horas da entrega da documentação, que será analisada a validade pelo Setor de Licitações da Prefeitura.



**5.1.4.2.** A licitante microempresa ou empresa de pequeno porte, ou cooperativa enquadrada no artigo 34 da Lei nº 11.488, de 2007, deverá apresentar toda a documentação exigida para efeito de comprovação de regularidade fiscal, mesmo que esta apresente alguma restrição, sob pena de ser inabilitado.

**5.2. Documentos complementares:**

- 5.2.1.** Declaração, sob as penalidades cabíveis, de inexistência de fatos supervenientes impeditivos para a sua habilitação neste certame, conforme modelo anexo a este Edital (artigo 32, §2º, da Lei nº 8.666, de 1993).
- 5.2.2.** Declaração de que a empresa não utiliza mão-de-obra direta ou indireta de menores, conforme Lei nº 9.854, de 1999, regulamentada pelo Decreto nº 4.358, de 2002, conforme modelo anexo a este Edital.
- 5.2.3.** Atestado de Visita e Informações Técnicas, conforme modelo anexo a este Edital.
- a) Às licitantes recomenda-se visitar os locais onde serão executadas as obras/serviços, com a presença de pelo menos um engenheiro civil, indicado pela licitante, ou de seu Representante Legal ou Responsável Técnico, para ter pleno conhecimento das condições e peculiaridades inerentes à natureza das obras/serviços a serem executadas, avaliando os problemas futuros de modo que os custos propostos cubram quaisquer dificuldades decorrentes de sua execução, e obter, sob sua exclusiva responsabilidade, todas as informações que possam ser necessárias à elaboração da proposta e execução do contrato;
- a.1) A pessoa indicada pelo licitante deverá apresentar documento expedido pela empresa comprovando sua habilitação para a realização da vistoria.
- b) É de inteira responsabilidade da licitante a verificação "in loco" das dificuldades e dimensionamento dos dados necessários à apresentação da Proposta. A não verificação dessas dificuldades não poderá ser avocada no desenrolar dos trabalhos como fonte de alteração dos termos contratuais que venham a ser estabelecidos;
- c) A vistoria será acompanhada por servidor designado para esse fim, de segunda à sexta-feira, das 08h00min às 12h00min, devendo o agendamento ser efetuado previamente com antecedência de pelo menos 48 (quarenta e oito) pelo telefone (98) 99167-3542;
- d) A empresa licitante, a seu critério, poderá declinar da visita ou fazê-la sem acompanhamento de servidor da Administração, sendo, neste caso, necessário apresentar a declaração de visita, conforme modelo anexo a este Edital;
- e) Os custos de visita aos locais das obras/serviços correrão por exclusiva conta da licitante.

**5.3.** Visando a agilidade dos trabalhos licitatórios informamos que a (s) licitante (s) que pretender (em) autenticação de documentos via Comissão de Licitação, o faça até 02 (dois) dias antes da data de abertura da licitação, no local previsto no preâmbulo deste edital, no horário das 08:00h (oito horas) às 12:00h (doze horas), sendo neste caso, obrigado a apresentação dos originais para confronto.

**5.4.** Não serão aceitos documentos apresentados por meio de fitas, discos magnéticos, filmes ou cópias em fac-símile, mesmo autenticadas, admitindo-se fotos, gravuras, desenhos, gráficos ou catálogos apenas como forma de ilustração das propostas de preços.

**5.5.** Não serão aceitos protocolos de entrega ou solicitação de documento em substituição aos documentos exigidos neste Edital e seus Anexos.

**6. DA PROPOSTA DE PREÇOS (ENVELOPE Nº 02)**

**6.1.** A proposta, emitida por computador ou datilografada, redigida em língua portuguesa, com clareza, sem emendas, rasuras, acréscimos ou entrelinhas, devidamente datada e assinada, como também rubricadas todas as suas folhas pelo licitante ou seu representante, deverá conter:

**6.1.1.** Carta Proposta expressa e clara em Moeda Corrente Nacional, conforme o modelo anexo ao edital;

**6.1.2.** Planilha com todos os itens dos serviços e quantidades, preços unitários e totais em real (R\$), com totais parciais e globais, com rigorosas especificações, conforme a planilha anexa a este edital;

**6.1.3.** Preços unitários e valor global da proposta, em algarismo, expresso em moeda corrente nacional (real), de acordo com os preços praticados no mercado, considerando o modelo de Planilha Orçamentária anexo ao Edital;

**6.1.3.1.** Na composição dos preços unitários o licitante deverá apresentar discriminadamente as parcelas relativas à mão-de-obra, materiais, equipamentos e serviços;



**6.1.3.2.** Nos preços cotados deverão estar incluídos todos os insumos que os compõem, tais como despesas com impostos, taxas, frete, seguros e quaisquer outros que incidam na contratação do objeto;

**6.1.3.3.** Todos os dados informados pelo licitante em sua planilha deverão refletir com fidelidade os custos especificados e a margem de lucro pretendida.

**6.1.3.4.** Não se admitirá, na proposta de preços, custos identificados mediante o uso da expressão "verba" ou de unidades genéricas.

**6.1.4.** Cronograma físico-financeiro, conforme modelo Anexo ao Edital;

**6.1.4.1.** O cronograma físico-financeiro proposto pelo licitante deverá observar o cronograma de desembolso máximo por período constante do Projeto Básico, bem como indicar os serviços pertencentes ao caminho crítico da obra.

**6.1.5.** Benefícios e Despesas Indiretas - BDI, detalhando todos os seus componentes, inclusive em forma percentual, conforme modelo anexo ao Edital;

**6.1.5.1.** Os custos relativos a administração local, mobilização e desmobilização e instalação de canteiro e acampamento, bem como quaisquer outros itens que possam ser apropriados como custo direto da obra, não poderão ser incluídos na composição do BDI, devendo ser cotados na planilha orçamentária;

**6.1.5.2.** Quanto aos custos indiretos incidentes sobre as parcelas relativas ao fornecimento de materiais e equipamentos, o licitante deverá apresentar um percentual reduzido de BDI, compatível com a natureza do objeto;

**6.1.5.3.** As alíquotas de tributos cotadas pelo licitante não podem ser superiores aos limites estabelecidos na legislação tributária;

**6.1.5.4.** O IRPJ – Imposto de Renda Pessoa Jurídica – e a CSLL – Contribuição Social sobre o Lucro Líquido – não se consubstanciam em despesa indireta passível de inclusão na taxa de Bonificações e Despesas Indiretas – BDI do orçamento-base da licitação, haja vista a natureza direta e personalística desses tributos, que oneram pessoalmente o contratado (Súmula 254/2010 - TCU);

**6.1.6.** Prazo de validade da proposta não inferior a 60 (sessenta) dias, a contar da data de abertura do certame.

**6.2.** Em nenhuma hipótese poderá ser alterado o teor das propostas apresentadas, seja quanto ao preço ou quaisquer outras condições que importem em modificações de seus termos originais, ressalvadas apenas as alterações absolutamente formais, destinadas a sanar evidentes erros materiais, sem nenhuma alteração do conteúdo e das condições referidas, desde que não venham a causar prejuízos aos demais licitantes.

**6.2.1.** Erros no preenchimento da planilha não é motivo suficiente para a desclassificação da proposta, quando a planilha puder ser ajustada sem a necessidade de majoração do preço ofertado, e desde que se comprove que este é suficiente para arcar com todos os custos da contratação.

**6.2.2.** As alterações de que trata este subitem serão submetidas à apreciação da Comissão, com a devida anuência de todos os licitantes.

**6.3.** Não será aceita reclamação posterior relativamente às propostas, sem que tenha sido devidamente registrada em ata, salvo se prevista em lei.

**6.4.** Após a fase de habilitação, não cabe desistência da proposta, salvo por motivo justo decorrente de fato superveniente e aceito pela Comissão.

**6.5.** As empresas deverão apresentar ainda, uma via em arquivo eletrônico (CD, DVD, PEN DRIVE, ETC.) Gravado em Excel (arquivo xls), da Proposta de Preços com todos quantitativos, valores e composição de custos, inclusive BDI e encargos sociais, com a finalidade de facilitar a análise por parte da Comissão. Este item não desclassifica o licitante.

## **7. DAS DECLARAÇÕES COMPLEMENTARES**

**7.1.** A licitante deverá apresentar a Declaração de Elaboração Independente de Proposta, de que trata a Instrução Normativa nº 2, de 16 de setembro de 2009, da Secretaria de Logística e Tecnologia da Informação do Ministério do Planejamento, Orçamento e Gestão, conforme modelo anexo ao Edital, sob pena de desclassificação da proposta. (Envelope 02).

**7.2.** As microempresas (ME) e empresas de pequeno porte (EPP), bem como as cooperativas enquadradas no artigo 34 da Lei nº 11.488, de 2007 (COOP), que pretenderem se beneficiar nesta licitação do regime diferenciado e favorecido previsto na Lei Complementar nº 123, de 2006, e no Decreto nº 8.538, de 2015, deverão apresentar a respectiva declaração, conforme modelo anexo ao Edital, separadamente dos Envelopes de nº 01 e de nº 02.

**7.3.** A licitante microempresa ou empresa de pequeno porte que se enquadrar em qualquer das vedações do artigo 3º, parágrafo 4º, da Lei Complementar nº 123 de 2006 modificada pela lei



complementar 147/2014, não poderá usufruir do tratamento diferenciado previsto em tal diploma e, portanto, não deverá apresentar a respectiva declaração.

**7.4.** Para a microempresa ou empresa de pequeno porte, a consulta também abrangerá o exercício corrente, para verificar se o somatório dos valores das ordens bancárias por ela recebidas, até o mês anterior ao da sessão pública da licitação, extrapola os limites acima referidos, acrescidos do percentual de 20% (vinte por cento) de que trata o artigo 3º, §§ 9º-A e 12, da Lei Complementar nº 123, de 2006 modificada pela lei complementar 147/2014.

**7.5.** Constatada a ocorrência de qualquer das situações de extrapolação do limite legal, a Comissão indeferirá a aplicação do tratamento diferenciado em favor do licitante, conforme artigo 3º, §§ 9º, 9º-A, 10 e 12, da Lei Complementar nº 123, de 2006, modificada pela lei complementar 147/2014, sem prejuízo das penalidades incidentes.

## **8. DO PROCEDIMENTO DE ABERTURA DOS ENVELOPES**

**8.1.** No dia, hora e local designados neste Edital, em ato público, na presença dos licitantes, a Comissão Permanente de Licitação receberá, de uma só vez, os Envelopes nº 01 e nº 02, bem como as declarações complementares, e procederá à abertura da licitação.

**8.2.** Os atos públicos poderão ser assistidos por qualquer pessoa, mas somente deles participarão ativamente os licitantes ou representantes credenciados, não sendo permitida a intercomunicação entre eles, nem atitudes desrespeitosas ou que causem tumultos e perturbem o bom andamento dos trabalhos.

**8.3.** Depois de ultrapassado o horário para recebimento dos envelopes, nenhum outro será recebido, nem tampouco serão permitidos quaisquer adendos ou esclarecimentos relativos à documentação ou proposta de preços apresentadas.

**8.4.** A seguir, serão identificados os licitantes e proceder-se-á à abertura dos Envelopes nº 01 - Documentos de Habilitação.

**8.5.** O conteúdo dos envelopes será rubricado pelos membros da Comissão e pelos licitantes presentes ou por seus representantes.

**8.6.** Não ocorrendo inabilitação, a documentação de habilitação dos licitantes então será verificada, conforme item próprio deste Edital.

**8.7.** Caso a Comissão julgue conveniente, poderá suspender a reunião para analisar os documentos apresentados, marcando, na oportunidade, nova data e horário em que voltará a reunir-se, informando os licitantes.

**8.8.** Na hipótese acima, todos os documentos de habilitação já rubricados e os Envelopes nº 02 - Proposta de Preços, rubricados externamente por todos os licitantes e pelos membros da Comissão, permanecerão em poder desta, até que seja concluída a fase de habilitação.

**8.9.** Ao licitante inabilitado será devolvido o respectivo Envelope nº 02, sem ser aberto, depois de transcorrido o prazo legal sem interposição de recurso ou de sua desistência, ou da decisão desfavorável do recurso.

**8.10.** Após o procedimento de verificação da documentação de habilitação, os Envelopes nº 02 - Proposta de Preços dos licitantes habilitados serão abertos, na mesma sessão, desde que todos os licitantes tenham desistido expressamente do direito de recorrer, ou em ato público especificamente marcado para este fim, após o regular decurso da fase recursal.

**8.11.** Não ocorrendo a desistência expressa de todos os licitantes, quanto ao direito de recorrer, os Envelopes nº 02 - Proposta de Preços serão rubricados pelos licitantes presentes ao ato e mantidos invioláveis até a posterior abertura.

**8.12.** Ultrapassada a fase de habilitação e abertas as propostas, não cabe desclassificar o licitante por motivo relacionado com a habilitação, salvo em razão de fatos superveniente ou só conhecidos após o julgamento.

**8.13.** As propostas de preços dos licitantes habilitados serão então julgadas, conforme item próprio deste Edital.

**8.14.** Se todos os licitantes forem inabilitados ou todas as propostas forem desclassificadas, a Comissão Permanente de Licitação poderá fixar o prazo de 08 (oito) dias úteis para a apresentação de nova documentação ou proposta, escoimadas das causas que as inabilitaram ou desclassificaram, conforme o disposto no Artigo 48, § 3º da lei federal 8.666/93 e alterações.

**8.15.** Em todos os atos públicos, serão lavradas atas circunstanciadas, assinadas pelos membros da Comissão e pelos representantes credenciados e licitantes presentes.



## **9. DO EXAME DA DOCUMENTAÇÃO DE HABILITAÇÃO**

- 9.1.** Será considerado inabilitado o licitante que:
- 9.2.** Não apresentar os documentos exigidos neste Edital no prazo de validade e/ou devidamente atualizados, ressalvado o disposto quanto à comprovação da regularidade fiscal das microempresas, empresas de pequeno porte e cooperativas enquadradas no artigo 34 da Lei nº 11.488, de 2007.
- 9.3.** Incluir a proposta de preços no Envelope nº 01.
- 9.4.** A intimação dos atos de habilitação ou inabilitação dos licitantes será feita mediante publicação na imprensa oficial, salvo se presentes os prepostos dos licitantes no ato público em que foi adotada a decisão, caso em que a intimação será feita por comunicação direta aos interessados e lavrada em ata.

## **10. DO JULGAMENTO DA PROPOSTA**

**10.1.** No julgamento das propostas, a Comissão levará em consideração o tipo de licitação que é **MENOR PREÇO**;

**10.2.** Será considerada vencedora a proposta que apresentar o **MENOR PREÇO GLOBAL E ATENDER ÀS EXIGÊNCIAS DESTE EDITAL**;

**10.3.** Para o julgamento das propostas, a Comissão poderá utilizar-se de assessoramento técnico específico na área de competência cabível, através de parecer que integrará o processo.

**10.4.** **Será desclassificada a proposta da licitante que não apresentar a Declaração de Elaboração Independente de Proposta, de que trata a Instrução Normativa nº 2, de 16 de setembro de 2009, da Secretaria de Logística e Tecnologia da Informação do Ministério do Planejamento, Orçamento e Gestão, conforme modelo anexo ao edital (Envelope 02).**

**10.5.** Também será desclassificada a proposta que:

**10.5.1.** Contiver vícios ou ilegalidades, for omissa ou apresentar irregularidades ou defeitos capazes de dificultar o julgamento;

**10.5.2.** Estiver em desacordo com qualquer das exigências do presente Edital;

**10.5.3.** Não apresentar as especificações técnicas exigidas pelo Termo de Referência;

**10.5.4.** Contiver oferta de vantagem não prevista no Edital, inclusive financiamentos subsidiados ou a fundo perdido, ou apresentar preço ou vantagem baseada nas ofertas dos demais licitantes;

**10.5.5.** Apresentar preços unitários ou preço global superiores àqueles constantes da Planilha Orçamentária elaborada pelo órgão, ressalvadas as hipóteses admitidas no subitem abaixo;

**10.5.6.** Apresentar custos unitários superiores à mediana de seus correspondentes no Sistema Nacional de Pesquisa de Custos e Índices da Construção Civil - SINAPI, mantido e divulgado, na internet, pela Caixa Econômica Federal e IBGE, ou, no caso de obras e serviços rodoviários, à tabela do Sistema de Custos de Obras Rodoviárias - SICRO, excetuados os itens caracterizados como montagem industrial ou que não possam ser considerados como de construção civil (artigos 3º e 4º, do decreto federal 7893 de 2013), ressalvadas as hipóteses a seguir admitidas;

**10.5.7.** Serão admitidos custos unitários superiores à mediana do SINAPI ou SICRO, desde que o preço global e o de cada uma das etapas previstas no cronograma físico-financeiro do contrato, já computado o percentual de BDI, fique igual ou abaixo do valor calculado a partir do sistema de referência utilizado, nos termos do artigo 9º, parágrafo único do decreto federal 7893 de 2013;

**10.5.8.** Somente em condições especiais, devidamente justificadas em relatório técnico circunstanciado, elaborado por profissional habilitado e aprovado pelo órgão gestor dos recursos ou seu mandatário, poderão os custos das etapas do cronograma físico-financeiro exceder o limite fixado no subitem acima, sem prejuízo da avaliação dos órgãos de controle interno e externo, nos termos do artigo 8º, parágrafo único do decreto federal 7893 de 2013;

**10.5.9.** Apresentar preços unitários ou globais simbólicos, irrisórios ou de valor zero, incompatíveis com os preços dos insumos e salários de mercado, acrescidos dos respectivos encargos, exceto quando se referirem a materiais e instalações de propriedade do próprio licitante, para os quais ele renuncie a parcela ou à totalidade da remuneração;



- 10.5.10.** Apresentar preços manifestamente inexeqüíveis, assim considerados aqueles que não venham a ter demonstrada sua viabilidade, através de documentação que comprove que os custos dos insumos são coerentes com os de mercado e que os coeficientes de produtividade são compatíveis com a execução do objeto do contrato;
- 10.6.** Considera-se manifestamente inexeqüível a proposta cujo valor global proposto seja inferior a 70% (setenta por cento) do menor dos seguintes valores:
- 10.6.1.** Média aritmética dos valores das propostas superiores a 50% (cinquenta por cento) do valor orçado pela Administração, ou
- 10.6.2.** Valor orçado pela Administração.
- 10.7.** Nessa situação, será facultado ao licitante o prazo de 02 (dois) dias úteis para comprovar a viabilidade dos preços constantes em sua proposta, conforme parâmetros do artigo 48, inciso II, da Lei nº 8.666, de 1993, sob pena de desclassificação.
- 10.8.** Apresentar, na composição de seus preços:
- 10.8.1.** Taxa de Encargos Sociais ou taxa de BDI inverossímil;
- 10.8.2.** Custo de insumos em desacordo com os preços de mercado;
- 10.8.3.** Quantitativos de mão-de-obra, materiais ou equipamentos insuficientes para compor a unidade dos serviços.
- 10.9.** Se houver indícios de inexequibilidade da proposta de preço, ou em caso da necessidade de esclarecimentos complementares, poderá ser efetuada diligência, na forma do §3º do artigo 43 da Lei nº 8.666, de 1993.
- 10.10.** Após a eventual desclassificação das propostas que não atenderem às exigências dos itens acima, as demais propostas serão classificadas em ordem crescente dos preços propostos.
- 10.11.** Classificadas as propostas, na hipótese de participação de licitante microempresa (ME) ou empresa de pequeno porte (EPP) ou cooperativa enquadrada no artigo 34 da Lei nº 11.488, de 2007 (COOP), que faça jus ao tratamento diferenciado, será observado o disposto nos artigos 44 e 45 da Lei Complementar nº 123, de 2006, modificada pela lei complementar 147/2014, regulamentada pelo Decreto nº 8.538, de 2015:
- 10.12.** A Comissão verificará as propostas classificadas ofertadas por licitantes ME/EPP/COOP que sejam iguais ou até 10% (dez por cento) superiores à proposta classificada em primeiro lugar, desde que a primeira colocada não seja uma ME/EPP/COOP.
- 10.13.** As propostas que se enquadrarem nessa condição serão consideradas empatadas com a primeira colocada e o licitante ME/EPP/COOP melhor classificado será notificado para, se desejar, apresentar uma nova proposta de preço para desempate, obrigatoriamente abaixo da primeira colocada.
- 10.14.** A nova proposta de preço deverá ser apresentada de acordo com as regras deste Edital, em sessão pública, no prazo de 02 (dois) dias úteis, contados da data da Ata ou da intimação do licitante.
- 10.15.** Caso a ME/EPP/COOP melhor classificada desista ou não se manifeste no prazo estabelecido, ou não apresente proposta válida, serão convocadas as demais licitantes ME/EPP/COOP participantes que se encontrem naquele intervalo de 10% (dez por cento), na ordem de classificação, para o exercício do mesmo direito, segundo o estabelecido nos subitens anteriores.
- 10.16.** Caso sejam identificadas propostas de licitantes ME/EPP/COOP empatadas, no referido intervalo de 10% (dez por cento), será realizado sorteio para definir qual das licitantes primeiro poderá apresentar nova oferta, conforme subitens acima.
- 10.17.** Havendo êxito no procedimento, e sendo considerada válida a nova proposta apresentada, a ME/EPP/COOP assumirá a posição de primeira colocada do certame. Não havendo êxito, ou tendo sido a melhor oferta inicial apresentada por ME/EPP/COOP, ou ainda não existindo ME/EPP/COOP participante, permanecerá a classificação inicial.
- 10.18.** Havendo eventual empate entre propostas, o critério de desempate será aquele previsto no artigo 3º, § 2º, da Lei nº 8.666, de 1993, assegurando-se a preferência, sucessivamente, aos bens e serviços:
- Produzidos no País;
  - Produzidos ou prestados por empresas brasileiras;
  - Produzidos ou prestados por empresas que invistam em pesquisa e no desenvolvimento de tecnologia no País.
- 10.19.** Persistindo o empate, o critério de desempate será o sorteio, em ato público, para o qual os licitantes serão convocados.
- 10.20.** O sorteio será feito através da aposição em cédulas dos nomes dos licitantes empatados, sendo que ditas cédulas deverão ser colocadas em urna fechada, da qual será retirada apenas uma das



cédulas, sendo esta a primeira classificada, e assim retirando-se as cédulas sucessivamente, até que se classifiquem todos os licitantes então empatados.

**10.21.** Decorridos trinta minutos da hora marcada, sem que compareçam todas as convocadas, o sorteio será realizado, a despeito das ausências.

**10.22.** Após o julgamento e a classificação final das propostas, caso o licitante detentor do menor preço seja microempresa ou empresa de pequeno porte, ou cooperativa enquadrada no artigo 34 da Lei nº 11.488, de 2007, que faça jus ao tratamento diferenciado, havendo alguma restrição na comprovação de sua regularidade fiscal, ser-lhe-á assegurado o prazo de 05 (cinco) dias úteis, prorrogável por igual período, para a regularização da documentação, pagamento ou parcelamento do débito, e emissão de eventuais certidões negativas ou positivas com efeito de certidão negativa.

**10.23.** A prorrogação do prazo a que se refere o subitem anterior deverá sempre ser concedida pela Administração quando requerida pelo licitante, a não ser que exista urgência na contratação ou prazo insuficiente para o empenho devidamente justificados.

**10.24.** O prazo para a regularização fiscal começará a correr a partir do encerramento da fase de julgamento das propostas, aguardando-se o decurso desse prazo para a abertura do prazo da fase recursal.

**10.25.** A não-regularização da documentação, no prazo previsto, implicará decadência do direito à contratação, sem prejuízo das sanções previstas no artigo 81 da Lei nº 8.666, de 1993, sendo facultado à Administração convocar os licitantes remanescentes, na ordem de classificação, ou revogar a licitação.

**10.26.** A intimação do resultado final do julgamento das propostas será feita mediante publicação na imprensa oficial, salvo se presentes os prepostos dos licitantes no ato público em que foi adotada a decisão, caso em que a intimação será feita por comunicação direta aos interessados e lavrada em ata.

## **11. DA ADJUDICAÇÃO E DA HOMOLOGAÇÃO**

**11.1.** Após o regular decurso da fase recursal, o processo licitatório será adjudicado pela Comissão Permanente de Licitação, será submetido a autoridade competente para que seja realizada a homologação do procedimento.

## **12. DO CONTRATO**

**12.1.** Após a homologação da licitação, a Adjudicatária terá o prazo de 05 (cinco) dias úteis, contados a partir da data de sua convocação, para assinar o Contrato, sob pena de decair do direito à contratação, sem prejuízo das sanções previstas neste Edital;

**12.2.** O prazo previsto no subitem anterior poderá ser prorrogado, por igual período, por solicitação justificada da Adjudicatária e aceita pela Administração;

**12.3.** É facultado à Administração, quando o convocado não assinar o Contrato no prazo e condições estabelecidos, convocar os licitantes remanescentes para fazê-lo em igual prazo e nas mesmas condições propostas pelo primeiro classificado, inclusive quanto aos preços atualizados de conformidade com o ato convocatório, ou revogar a licitação, independentemente da cominação prevista neste Edital;

**12.4.** Ao assinar o contrato, a Contratada declara sua expressa concordância com a adequação do Termo de Referência;

**12.5.** A Contratada deverá manter durante toda a execução do contrato, em compatibilidade com as obrigações assumidas, todas as condições de habilitação e qualificação exigidas na licitação;

**12.6.** Correrão por conta da Contratada quaisquer despesas que incidirem ou venham a incidir sobre o Contrato.

## **13. DAS ALTERAÇÕES DO CONTRATO**

**13.1.** Nos termos do art. 65, § 1º, da Lei nº 8.666, de 1993, a Contratada ficará obrigada a aceitar, nas mesmas condições contratuais, os acréscimos ou supressões que se fizerem necessários, até o limite de 25% (vinte e cinco por cento) do valor inicial atualizado do contrato;

**13.2.** As supressões resultantes de acordo celebrado entre os contratantes poderão exceder o limite de 25% (vinte e cinco por cento);

**13.3.** O conjunto de acréscimos e o conjunto de supressões serão calculados sobre o valor original do contrato, aplicando-se a cada um desses conjuntos, individualmente e sem nenhum tipo de compensação entre eles, os limites de alteração acima estabelecidos;



**13.4.** As alterações contratuais decorrentes de alegação de falhas ou omissões em qualquer das peças, orçamentos, plantas, especificações, memoriais e estudos técnicos preliminares do projeto não poderão ultrapassar, no seu conjunto, 10% (dez por cento) do valor total do contrato, computando-se esse percentual para verificação dos limites do art. 65, § 1º, da Lei nº 8.666, de 1993;

**13.5.** A formação do preço dos aditivos contratuais contará com orçamento específico detalhado em planilhas elaboradas pelo órgão, mantendo-se, em qualquer aditivo, a proporcionalidade da diferença entre o valor global estimado na fase interna da licitação e o valor global contratado, mantidos os limites do art. 65, § 1º, da Lei nº 8.666, de 1993;

**13.6.** Somente em condições especiais, devidamente justificadas em relatório técnico circunstanciado, elaborado por profissional habilitado e aprovado pelo órgão gestor dos recursos ou seu mandatário, poderão os custos das etapas do cronograma físico-financeiro exceder o limite de proporcionalidade acima fixado, sem prejuízo da avaliação dos órgãos de controle interno e externo;

**13.7.** Uma vez formalizada a alteração contratual, não se aplicam, para efeito de execução, medição, monitoramento, fiscalização e auditoria, os custos unitários da planilha de formação do preço do edital.

#### **14. DA SUBCONTRATAÇÃO**

**14.1.** É vedada a subcontratação total do objeto do contrato.

#### **15. DA VIGÊNCIA DO CONTRATO**

**15.1.** O prazo de vigência do (s) Contrato (s) será (ão) estabelecido no instrumento contratual, e iniciar-se-á a partir da data da assinatura, podendo tal prazo ser prorrogado nas hipóteses elencadas no parágrafo primeiro do artigo 57 da Lei nº 8.666, de 1993.

**15.2.** A vigência poderá ultrapassar o exercício financeiro, desde que as despesas referentes à contratação sejam integralmente empenhadas até 31 de dezembro, para fins de inscrição em restos a pagar.

**15.3.** O prazo de execução dos serviços terá início a partir da data de emissão da Ordem de Serviço ou documento equivalente.

#### **16. DO PREÇO**

**16.1.** Os preços são fixos e irrevogáveis.

#### **17. DAS OBRIGAÇÕES DA CONTRATANTE E DA CONTRATADA**

**17.1.** As obrigações da Contratante e da Contratada são as estabelecidas no Termo de Referência e na minuta do Contrato, bem como neste Edital e seus Anexos e na proposta apresentada.

#### **18. DO PAGAMENTO**

**18.1-** Os pagamentos serão realizados no prazo de até 30 (trinta) dias consecutivos, contados da apresentação da nota fiscal/fatura respectiva, após medição e comprovação dos serviços efetivamente realizados, conforme laudo de medição da Secretaria Municipal de Infraestrutura, assinado pelo servidor designado para acompanhar e fiscalizar a execução do objeto desta licitação, desde que não haja fator impeditivo provocado pela Contratada.

**18.1.1-** A primeira medição só será paga com a apresentação dos seguintes documentos:

- Anotação de Responsabilidade Técnica – ART, expedida pelo Conselho Regional de Engenharia, Arquitetura e Agronomia do Maranhão (CREA/MA);
- Inscrição no CEI (INSS);
- Alvará de Construção, expedido pela PREFEITURA MUNICIPAL DE CHAPADINHA/MA;
- Instalação da placa da obra, exigida pela PREFEITURA MUNICIPAL DE CHAPADINHA.

**18.1.2-** O pagamento da última medição ou parcela, não inferior a 10% (dez por cento) do valor total do objeto desta licitação, somente será efetuado mediante o recebimento definitivo do objeto.



18.2 – Nenhum pagamento será efetuado sem a comprovação da regularidade de habilitação da licitante durante toda execução do objeto.

18.3 - No caso de eventual atraso de pagamento, desde que a Contratada não tenha concorrido de alguma forma para tanto, será devida compensação financeira, que será calculada, mediante a aplicação da seguinte fórmula:

$$EM = I \times N \times VP$$

Na qual:

EM = Encargos moratórios;

N = Número de dias entre a data prevista para o pagamento e a do efetivo pagamento;

VP = Valor da parcela a ser paga.

I = Índice de compensação financeira = 0,00016438, assim apurado:

$I = (TX)I = (6/100) / 365I = 0.00016438$  TX = Percentual da taxa anual = 6%

18.4 - Caso a Contratada seja optante do Sistema Integrado de Pagamento de Impostos e Contribuições das Microempresas e das Empresas de Pequeno Porte (SIMPLES), deverá apresentar, juntamente com a Nota Fiscal, declaração na qual faça constar essa condição, conforme modelo trazido na Instrução Normativa SRF n.º 480, de 15 de dezembro de 2004.

18.5 - A Contratante poderá deduzir do montante a pagar os valores correspondentes a multas ou indenizações devidas pela Contratada.

18.6 - Nenhum pagamento será efetuado à Contratada enquanto pendente de liquidação qualquer obrigação financeira que lhe for imposta, em virtude de penalidade ou inadimplência, pelo descumprimento deste contrato, sem que isso gere direito ao reajustamento do preço ou à atualização monetária.

## 19. DA FISCALIZAÇÃO

19.1. A execução dos serviços ora contratados será objeto de acompanhamento, controle, fiscalização e avaliação por representante da Contratante, para este fim especialmente designado, com as atribuições específicas determinadas na Lei n.º 8.666, de 1993, conforme detalhado no Termo de Referência;

19.2. O representante da Contratante deverá ser profissional habilitado e com a experiência técnica necessária para o acompanhamento e controle da execução dos serviços;

19.3. O acompanhamento, o controle, a fiscalização e avaliação de que trata este item não excluem a responsabilidade da Contratada e nem confere à Contratante responsabilidade solidária, inclusive perante terceiros, por quaisquer irregularidades ou danos na execução dos serviços contratados;

19.4. A Contratante se reserva o direito de rejeitar, no todo ou em parte, os serviços ora contratados, prestados em desacordo com o presente Edital e seus Anexos e com o contrato;

19.5. As determinações e as solicitações formuladas pelo representante da Contratante encarregado da fiscalização do contrato deverão ser prontamente atendidas pela Contratada, ou, nesta impossibilidade, justificadas por escrito.

## 20. DO RECEBIMENTO DO OBJETO

20.1. Quando os serviços contratados forem concluídos, caberá à Contratada apresentar comunicação escrita informando o fato à fiscalização da Contratante, a qual competirá, no prazo de até 15 (quinze) dias, a verificação dos serviços executados, para fins de recebimento provisório;

20.2. O recebimento provisório também ficará sujeito, quando cabível, à conclusão de todos os testes de campo e à entrega dos Manuais e Instruções exigíveis;

20.3. A Contratante realizará inspeção minuciosa de todos os serviços e obras executadas, por meio de profissionais técnicos competentes, acompanhados dos profissionais encarregados pela obra, com a finalidade de verificar a adequação dos serviços e constatar e relacionar os arremates, retoques e revisões finais que se fizerem necessários;

20.4. Após tal inspeção, será lavrado Termo de Recebimento Provisório, em 02 (duas) vias de igual teor e forma, ambas assinadas pela fiscalização, relatando as eventuais pendências verificadas;



**20.5.** A Contratada fica obrigada a reparar, corrigir, remover, reconstruir ou substituir, às suas expensas, no todo ou em parte, o objeto em que se verificarem vícios, defeitos ou incorreções resultantes da execução ou materiais empregados, cabendo à fiscalização não atestar a última e/ou única medição de serviços até que sejam sanadas todas as eventuais pendências que possam vir a ser apontadas no Termo de Recebimento Provisório;

**20.6.** O Termo de Recebimento Definitivo das obras e/ou serviços contratados será lavrado em até 90 (noventa) dias após a lavratura do Termo de Recebimento Provisório, por servidor ou comissão designada pela autoridade competente, desde que tenham sido devidamente atendidas todas as exigências da fiscalização quanto às pendências observadas, e somente após solucionadas todas as reclamações porventura feitas quanto à falta de pagamento a operários ou fornecedores de materiais e prestadores de serviços empregados na execução do contrato;

**20.7.** Na hipótese de a verificação a que se refere este subitem não ser procedida tempestivamente, reputar-se-á como realizada, consumando-se o recebimento definitivo no dia do esgotamento do prazo, desde que o fato seja comunicado à Contratante nos 15 (quinze) dias anteriores à exaustão do prazo;

**20.8.** O recebimento definitivo do objeto licitado não exime a Contratada, em qualquer época, das garantias concedidas e das responsabilidades assumidas em contrato e por força das disposições legais em vigor (Lei nº 10.406, de 2002).

## **21. DA RESCISÃO DO CONTRATO**

**21.1.** As hipóteses de rescisão do ajuste, bem como a disciplina aplicável em tais casos, são aquelas previstas no instrumento de Contrato, nos termos dos artigos 78 a 80 da Lei nº 8.666, de 1993.

## **22. DA DOTAÇÃO ORÇAMENTÁRIA**

02.12	SECRETARIA MUNICIPAL DE EDUCAÇÃO
02.12.04	FUNDO MUNIC. DESENVOLV. EDUCAÇÃO BÁSICA
12.361.0016.1017.0000	CONSTRUÇÃO, AMPLIAÇÃO e REFORMA DE ESCOLAS DO ENS. FUNDAMENTAL - E. F. 40%
4.4.90.51.00	Obras e Instalações

**22.1.** As despesas decorrentes da presente licitação correrão por conta dos recursos apontados pela Contabilidade do município de Chapadinda-MA. O programa de trabalho e o elemento de despesa específico constarão quando da emissão da nota de empenho e/ou no contrato;

**22.2.** Caso a vigência do contrato ultrapasse o exercício financeiro, as despesas do exercício subsequente correrão à conta das dotações orçamentárias indicadas em termo aditivo ou apostila mento.

## **23. DAS INFRAÇÕES E DAS SANÇÕES ADMINISTRATIVAS**

**23.1.** O atraso injustificado na execução do contrato sujeitará a Contratada, após regular processo administrativo, à penalidade de:

- a) Multa moratória de até 0,33 % (**trinta e três décimos por cento**) por dia de atraso injustificado sobre o valor da contratação, até o limite de **20% (vinte por cento)**.

23.1.1.A aplicação da multa moratória não impede que a Administração rescinda unilateralmente o Contrato e aplique as outras sanções cabíveis.

**23.2.** A inexecução total ou parcial do contrato, ou o descumprimento de qualquer dos deveres elencados no Edital e no contrato, sujeitará a Contratada, garantida a prévia defesa, sem prejuízo da responsabilidade civil e criminal, às penalidades de:

- a) Advertência por faltas leves, assim entendidas como aquelas que não acarretarem prejuízos significativos ao objeto da contratação;
- b) Multa compensatória de até **10% (dez por cento)** sobre o valor total da contratação;
- c) Suspensão de licitar e impedimento de contratar com a Prefeitura Municipal de Chapadinda pelo prazo de até dois anos;
- c.1) tal penalidade pode implicar suspensão de licitar e impedimento de contratar com qualquer órgão ou entidade da Administração Pública, seja na esfera federal, estadual, do Distrito Federal ou municipal, conforme Acórdãos nº 2.218/2011 e nº 3.757/2011, da 1ª Câmara do TCU.
- d) Declaração de inidoneidade para licitar ou contratar com a Administração Pública enquanto perdurarem os motivos determinantes da punição ou até que seja promovida a reabilitação perante a própria autoridade que aplicou a penalidade, que será concedida sempre que a





Contratada ressarcir a Administração pelos prejuízos resultantes e após decorrido o prazo da penalidade de suspensão do subitem anterior.

23.2.1. A recusa injustificada da Adjudicatária em assinar o Contrato, após devidamente convocada, dentro do prazo estabelecido pela Administração, equivale à inexecução total do contrato, sujeitando-a às penalidades acima estabelecidas.

23.2.2. A aplicação de qualquer penalidade não exclui a aplicação da multa.

23.3. Também ficam sujeitas às penalidades de suspensão de licitar e impedimento de contratar e de declaração de inidoneidade, previstas no subitem anterior, as empresas ou profissionais que, em razão do contrato decorrente desta licitação:

23.3.1. Tenham praticado atos ilícitos visando a frustrar os objetivos da licitação;

23.3.2. Demonstrem não possuir idoneidade para contratar com a Administração em virtude de atos ilícitos praticados.

23.4. A aplicação de qualquer das penalidades previstas realizar-se-á em processo administrativo que assegurará o contraditório e a ampla defesa observando-se o procedimento previsto na Lei nº 8.666, de 1993, e subsidiariamente na Lei nº 9.784, de 1999.

23.5. A autoridade competente, na aplicação das sanções, levará em consideração a gravidade da conduta do infrator, o caráter educativo da pena, bem como o dano causado à Administração, observado o princípio da proporcionalidade.

23.6. As multas devidas e/ou prejuízos causados à Contratante serão deduzidos dos valores a serem pagos, ou recolhidos em favor do Município de Chapadinho - Ma, ou deduzidos da garantia, ou ainda, quando for o caso, serão inscritos na Dívida Ativa do Município de Chapadinho - Ma e cobrados judicialmente.

23.6.1. Caso a Contratante determine, a multa deverá ser recolhida no prazo máximo de **10 (dez) dias**, a contar da data do recebimento da comunicação enviada pela autoridade competente.

23.6.2. As penalidades serão obrigatoriamente publicadas nos Diários Oficiais do Município de Chapadinho e do Estado do Maranhão.

23.6.3. As sanções aqui previstas são independentes entre si, podendo ser aplicadas isoladas ou, no caso das multas, cumulativamente, sem prejuízo de outras medidas cabíveis.

## **24. DOS RECURSOS**

24.1. Dos atos da Administração, praticados no curso desta licitação, serão admitidos os seguintes recursos:

24.2. Recurso hierárquico, no prazo de 05 (cinco) dias úteis, a contar da intimação do ato, ou da lavratura da ata de reunião, nos casos de:

24.3. Habilitação ou inabilitação da licitante;

24.4. Julgamento das propostas;

24.5. Anulação ou revogação da licitação;

24.6. Indeferimento do pedido de inscrição em registro cadastral, sua alteração ou cancelamento;

24.7. Rescisão do Contrato por ato unilateral da Administração, nos casos a que se refere o inciso I do artigo 79 da Lei nº 8.666, de 1993;

24.8. Aplicação das penas de advertência, suspensão temporária ou de multa.

24.9. Representação, no prazo de 05 (cinco) dias úteis, a contar da intimação da decisão relacionada com o objeto da licitação ou do Contrato, de que não caiba recurso hierárquico.

24.10. Pedido de reconsideração, no prazo de 10 (dez) dias úteis, a contar da intimação do ato, no caso de declaração de inidoneidade por decisão da autoridade competente.

24.11. Interposto o recurso, tal ato será comunicado aos demais licitantes, que poderão apresentar contra-razões no prazo de 05 (cinco) dias úteis.

24.12. O recurso será dirigido à autoridade superior, por intermédio da que praticou o ato recorrido, a qual pode reconsiderar sua decisão, no prazo de 05 (cinco) dias úteis, ou nesse mesmo prazo fazê-lo subir, devidamente informado.

24.13. A decisão deverá ser proferida no prazo de 05 (cinco) dias úteis, contando do recebimento do recurso.

## **25. DAS DISPOSIÇÕES GERAIS**



- 25.1. Quaisquer dúvidas porventura existentes sobre o disposto no presente Edital deverão ser objeto de consulta, por escrito, à Comissão responsável pela presente licitação, em até 05 (cinco) dias consecutivos anteriores à data de abertura do certame.
- 25.2. As dúvidas serão consolidadas e respondidas, por escrito, após esgotado o prazo de consulta, por meio de circular afixada em mural na sede da Comissão e encaminhada a todos os interessados que tenham informado seu endereço eletrônico, cabendo àqueles que por qualquer motivo não tenham recebido as informações no prazo estipulado o dever, no resguardo de seus interesses, de inteirar-se sobre o teor do documento.
- 25.3. As disposições deste Edital poderão ser objeto de impugnação, por violarem disposições legais, especialmente da Lei nº 8.666, de 1993, nos seguintes termos:
- 25.4. Por parte de qualquer cidadão, desde que protocole o pedido até 05 (cinco) dias úteis antes da data fixada para a abertura dos envelopes de habilitação, cabendo à Administração responder à impugnação em até 03 (três) dias úteis;
- 25.5. Por parte do licitante, desde que protocole o pedido até o segundo dia útil que anteceder a data de abertura dos envelopes de habilitação; do contrário, a comunicação não terá o efeito de recurso.
- 25.6. A impugnação tempestiva não impede o licitante de participar da licitação até o trânsito em julgado da decisão correspondente.
- 25.7. Os interessados deverão estudar minuciosa e cuidadosamente o Edital e seus Anexos, bem como todas as instruções, termos e especificações técnicas presentes, informando-se de todas as circunstâncias ou detalhes que possam de algum modo afetar a aferição dos custos e prazos envolvidos na execução do objeto desta licitação.
- 25.8. Os licitantes assumem todos os custos de preparação e apresentação de suas propostas e a Administração não será, em nenhum caso, responsável por esses custos, independentemente da condução ou do resultado do processo licitatório.
- 25.9. A participação na licitação implica plena aceitação, por parte do licitante, das condições estabelecidas neste Edital e seus Anexos, bem como obrigatoriedade do cumprimento das disposições nele contidas.
- 25.10. Qualquer modificação no Edital exige divulgação pelo mesmo instrumento de publicação em que se deu o texto original, reabrindo-se o prazo inicialmente estabelecido, exceto quando, inquestionavelmente, a alteração não afetar a formulação das propostas.
- 25.11. Não havendo expediente ou ocorrendo qualquer fato superveniente que impeça a realização do certame na data marcada, a sessão será automaticamente transferida para o primeiro dia útil seguinte, no mesmo horário e local anteriormente estabelecido, desde que não haja comunicação da Comissão em contrário.
- 25.12. É facultada à Comissão ou Autoridade Superior, em qualquer fase da licitação, a promoção de diligência destinada a esclarecer ou complementar a instrução do processo, vedada a inclusão posterior de documento ou informação que deveria constar no ato da sessão pública.
- 25.13. A homologação do resultado desta licitação não implicará direito à contratação.
- 25.14. A autoridade competente para a aprovação do procedimento licitatório poderá revoga-lo em face de razões de interesse público, por motivo de fato superveniente devidamente comprovado, pertinente e suficiente para justificar tal conduta, devendo anulá-lo por ilegalidade, de ofício ou por provocação de terceiros, mediante ato escrito e devidamente fundamentado.
- 25.15. Na contagem dos prazos estabelecidos neste Edital e seus Anexos, excluir-se-á o dia do início e incluir-se-á o do vencimento. Só se iniciam e vencem os prazos em dias de expediente na Administração.
- 25.16. O desatendimento de exigências formais não essenciais não importará o afastamento do licitante, desde que seja possível o aproveitamento do ato, observados os princípios da isonomia e do interesse público.
- 25.17. As normas que disciplinam este certame serão sempre interpretadas em favor da ampliação da disputa entre os interessados, desde que não comprometam o interesse da Administração, o princípio da isonomia, a finalidade e a segurança da contratação.
- 25.18. Em caso de divergência entre disposição do Edital e das demais peças que compõem o processo, prevalece a previsão do Edital.
- 25.19. O Edital e seus anexos estão à disposição dos interessados no prédio da **Prefeitura Municipal de Chapadinha-MA, na sala da Comissão Permanente de Licitação, situado na Avenida Presidente Vargas, 310, Centro, Chapadinha-Ma** no horário das 08h00min (oito horas) às 12h00min (doze horas) mediante onde poderão ser consultados gratuitamente ou obtidos mediante



a entrega de 02 (duas) resmas de papel (500 folhas), tamanho A4, 210 x 297mm, 75 g/m<sup>2</sup>, ultra branco, junto ao setor de Licitação do Município, referente ao custo de reprodução.

**25.20. EM NENHUMA HIPÓTESE HAVERÁ ENTREGA DE EDITAL FORA DO HORÁRIO PREVISTO NO AVISO DE LICITAÇÃO DESTE CERTAME.**

25.21. Os autos do processo administrativo permanecerão com vista franqueada aos interessados no órgão, situado no prédio Prefeitura Municipal de Chapadinhã-MA, na sala da Comissão Permanente de Licitação, situado na Avenida Presidente Vargas, 310, Centro, Chapadinhã-Ma nos dias úteis, no horário das 08h00min (oito horas) às 12h00min (doze horas).

25.22. Os casos omissos serão dirimidos pela Comissão com base nas disposições da Lei nº 8.666, de 1993, e demais diplomas legais eventualmente aplicáveis.

25.23. O foro para dirimir questões relativas ao presente Edital será o da Cidade de Chapadinhã, Estado do Maranhão, com exclusão de qualquer outro.

Chapadinhã, Estado do Maranhão, 28 de Junho de 2021.

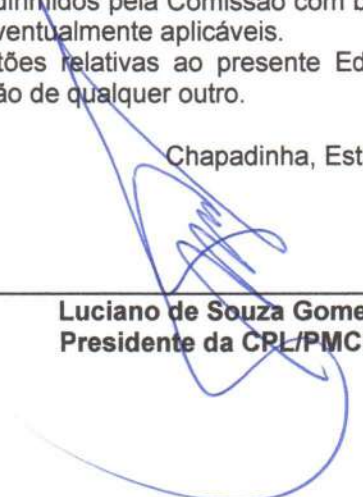

---

Luciano de Souza Gomes  
Presidente da CPL/PMCH



**ANEXO I**

**PROJETO BÁSICO DE ENGENHARIA E DEMAIS PEÇAS**  
“ANEXO I: PLANILHA ORÇAMENTÁRIA; ANEXO II: CARTA PROPOSTA E; ANEXO III:  
CRONograma FÍSICO-FINANCEIRO; ANEXO IV: COMPOSIÇÃO BDI”.





ESTADO DO MARANHÃO  
PREFEITURA MUNICIPAL DE CHAPADINHA  
SECRETARIA MUNICIPAL DE INFRAESTRUTURA E URBANISMO

**PROJETO DE REFORMA DA U.E ACELINO DA  
SILVA**

**CHAPADINHA - MA / BAIRRO: FONTE DO MATO**

**Chapadinho- MA**

**MAIO /2021**



ESTADO DO MARANHÃO  
PREFEITURA MUNICIPAL DE CHAPADINHA  
SECRETARIA MUNICIPAL DE INFRAESTRUTURA E URBANISMO

## SUMÁRIO

**I-MEMORIAL DESCRITO E ESPECIFICAÇÕES TÉCNICAS**

**II -ORÇAMENTO E CRONOGRAMA FÍSICO-FINANCEIRO**

**III – PLANTAS E ANEXOS**





ESTADO DO MARANHÃO  
PREFEITURA MUNICIPAL DE CHAPADINHA  
SECRETARIA MUNICIPAL DE INFRAESTRUTURA E URBANISMO

**MEMORIAL DESCRITIVO E  
ESPECIFICAÇÕES TÉCNICAS**



ESTADO DO MARANHÃO  
PREFEITURA MUNICIPAL DE CHAPADINHA  
SECRETARIA MUNICIPAL DE INFRAESTRUTURA E URBANISMO

**OBRA:**

Projeto de Reforma da U.E Acelino da Silva.

**ENDEREÇO:**

Rua do Mato, S/N, Fonte do Mato, Chapadinho – MA

**RESPONSÁVEL TÉCNICO:**

Engenheiro Civil – Edvaldo Paz Nunes, CREA – MA 110313774-3

Engenheiro Civil – Fernando Franklin da Silva, CREA – MA 111888507-4



## Sumário

1.0	INTRODUÇÃO.....	3
1.1	OBJETIVO DO DOCUMENTO.....	3
2.0	ARQUITETURA.....	3
2.1	CONSIDERAÇÕES GERAIS.....	3
2.2	SISTEMAS CONSTRUTIVOS.....	3
3.0	SERVIÇOS PRELIMINARES.....	4
3.1	PLACA DA OBRA.....	4
3.2	DEMOLIÇÕES, REMOÇÕES E RETIRADAS.....	4
3.3	MOVIMENTAÇÕES DE SOLO.....	4
4.0	ESTRUTURAL.....	5
4.1	SAPATAS.....	5
4.1.1	PILARES E VIGAS.....	5
4.1.2	LAJE TÉCNICA.....	5
5.0	ALVENARIA E VEDAÇÕES.....	5
5.1	MURO DE CONTORNO.....	5
5.1.1	PILARES.....	6
5.1.2	CINTA DE AMARRAÇÃO SUPERIOR.....	6
6.0	COBERTURA.....	6
6.1	COBERTURA CERÂMICA.....	6
6.2	COBERTURA METÁLICA.....	6
7.0	PAVIMENTAÇÃO.....	6
8.0	INSTALAÇÕES SANITÁRIAS.....	7
8.1	ESGOTO.....	7
9.0	INSTALAÇÕES HIDRÁULICAS.....	7
9.1	ÁGUA FRIA.....	7
9.1.1	LOUÇAS, ACESSÓRIOS E METAIS.....	8
9.1.2	ÁGUAS PLUVIAIS.....	8
10.0	INSTALAÇÕES ELÉTRICAS.....	8
10.1	QUADROS E DISJUNTORES.....	8
10.1.2	CABOS E ELETRODUTOS.....	9
10.1.3	PONTOS DE TOMADA E ILUMINAÇÃO.....	9
10.2	SISTEMA DE REFRIGERAÇÃO.....	10
11.0	INSTALAÇÕES DE COMBATE À INCÊNDIO E PÂNICO.....	11
12.0	REVESTIMENTO DE PAREDES.....	11
13.0	PISO.....	11
14.0	ESQUADRIAS.....	12
14.1	PORTAS.....	12
14.1.1	JANELAS.....	12
15.0	PINTURA.....	13
15.1	PINTURA INTERNA.....	13
15.1.1	PINTURA EXTERNA.....	13
15.1.2	PINTURA DE ESQUADRIASS.....	13
16.0	SERVIÇOS FINAIS.....	13

ESTADO DO MARANHÃO  
PREFEITURA MUNICIPAL DE CHAPADINHA  
SECRETARIA MUNICIPAL DE INFRAESTRUTURA E URBANISMO**1.0 INTRODUÇÃO****1.1 OBJETIVO DO DOCUMENTO**

O memorial descritivo, como parte integrante de um projeto, tem a finalidade de caracterizar criteriosamente todos os materiais e componentes envolvidos, bem como a sistemática construtiva utilizada, constam no presente memorial a descrição dos elementos constituintes do projeto arquitetônico, com suas respectivas sequências executivas e especificações.

**2.0 ARQUITETURA****2.1 CONSIDERAÇÕES GERAIS**

Trata-se do projeto de reforma da Unidade Escolar Acelino da Silva, na cidade de Chapadinho, Maranhão. O referido projeto apresenta área total construída de 572,98m<sup>2</sup>, perímetro de 97,58m, com taxa de ocupação de 84,94%.

Todos os materiais a serem utilizados na obra devem ser de qualidade e satisfazer rigorosamente todas as especificações contidas neste memorial e respectivos projetos.

**2.2 SISTEMAS CONSTRUTIVOS**

A reforma segue o sistema construtivo de paredes em alvenaria de blocos cerâmicos, emassadas e pintadas, cobertura telha cerâmica, instalações elétricas, esquadrias em madeira e metálicas, piso cerâmico, pintura látex PVA nas paredes internas e látex acrílica em paredes externas, pintura esmalte fosco em esquadrias de madeira e pintura esmalte sintético brilhante em esquadrias metálicas e limpeza final da obra.

Todos os serviços serão executados segundo as normas técnicas e especificações.

Os projetos, a execução e a fiscalização da obra deverão possuir registro no Conselho Regional de Engenharia e Agronomia (CREA) ou Conselho de Arquitetura e Urbanismo (CAU), assim como nos demais órgãos necessários à legalização da obra.

  
Edvaldo Paz Nunes  
CREA/NAC 110.313.774-3  
Engenheiro Civil



ESTADO DO MARANHÃO  
PREFEITURA MUNICIPAL DE CHAPADINHA  
SECRETARIA MUNICIPAL DE INFRAESTRUTURA E URBANISMO

### 3.0 SERVIÇOS PRELIMINARES

#### 3.1 PLACA DA OBRA

No empreendimento deverá ser fixada em um local visível e de acordo com as normas do CREA-MA, uma placa de identificação nas dimensões 1,50x2,00m, confeccionada em material resistente às intempéries, contendo informações relativas à obra e a placa deverá ser instalada em local de fácil visibilidade e o fornecimento, serviços de instalação e manutenção durante a execução da obra serão atribuídos ao Empreiteiro. Será instalada uma placa para todo o projeto.

#### 3.2 DEMOLIÇÕES, REMOÇÕES E RETIRADAS

As demolições de componentes, principalmente, elementos de vedação vertical, devem ser cuidadosamente feitas, após consulta ao projeto existente. A demolição de vedações, deve levar em consideração o projeto, evitando-se danos e comprometimento da estrutura.

Será demolida paredes de alvenaria de bloco cerâmico, reboco e revestimento cerâmico, todas de forma manual. Será executada a remoção de portas de madeira, esquadrias, retirada e recolocação de ripas, caibros e telhas cerâmicas, retirada de calha de zinco, retirada com substituição de louças e metais, e retirada da caixa d'água.

#### 3.3 MOVIMENTAÇÕES DE SOLO

Para levantamento dos volumes de terra a serem escavados e/ou aterrados, devem ser utilizados os níveis referentes ao projeto arquitetônico da edificação bem como o nível atual da edificação.

A determinação dos volumes deverá ser realizada através de seções espaçadas entre si, tanto na direção vertical quanto horizontal. O volume de aterro deverá incluir os aterros necessários para a implantação da obra, bem como o aterro do caixão os serviços de escavação de valas para infraestrutura do prédio, aterro e reaterro, todos de forma manual.

Edvaldo Fay Nunes  
CREAMAC 110.313.774-3  
Engenheiro Civil

## 4.0 ESTRUTURAL

### 4.1 SAPATAS

Utilizará serviços de lastro de concreto magro  $E=3\text{cm}$ , fabricação, montagem e desmontagem de fôrmas para blocos em chapa de madeira compensada  $E=17\text{mm}$ , com armação de aço CA-50 de 10mm, executado com concreto  $FCK=30\text{MPa}$ , preparo mecânico com betoneira e lançado com uso de jélica, conforme descrito na planilha orçamentaria.

#### 4.1.1 PILARES E VIGAS

As formas dos pilares e vigas deverão ser apumadas e escoradas apropriadamente, utilizando-se madeira de qualidade, sem a presença de desvios dimensionais, fendas, arqueamento, encurvamento, perfuração por insetos ou podridão, montagem e desmontagem de fôrmas para pilares em chapa de madeira compensada  $E=17\text{mm}$ , com armação de aço CA-50 de 10mm e estribos de aço CA-60 de 5mm, executado com concreto  $FCK=30\text{MPa}$ , preparo mecânico com betoneira e lançado com uso de balde, conforme descrito na planilha orçamentaria.

#### 4.1.2 LAJE TÉCNICA

Será realizado os serviços de fabricação, montagem e concretagem de laje pré-moldadas (lajota e vigota) para o recebimento de uma caixa d'água de 2.000 L.

## 5.0 ALVENARIA E VEDAÇÕES

Tijolos cerâmicos de seis furos  $9\times 19\times 14\text{cm}$ , de primeira qualidade, leves, sonoros, duros, com as faces planas, cor uniforme; os serviços de alvenaria de vedação de blocos cerâmicos, descritos acima com argamassa de assentamento com preparo manual.

### 5.1 MURO DE CONTORNO

Execução de muro de alvenaria com tijolos cerâmicos  $9\times 19\times 14\text{cm}$ , de primeira qualidade, leves, sonoros, duros, com as faces planas, cor uniforme. Preparo da argamassa de assentamento em betoneira.



### 5.1.1 PILARES

As formas dos pilares deverão ser aprumadas e escoradas apropriadamente, utilizando-se madeira de qualidade, sem a presença de desvios dimensionais, fendas, arqueamento, encurvamento, perfuração por insetos ou podridão, montagem e desmontagem de fôrmas para pilares em chapa de madeira compensada E=17mm, com armação de aço CA-50 de 10mm e estribos de aço CA- 60 de 5mm, executado com concreto FCK=25MPA, preparo mecânico com betoneira e lançado com uso de balde, conforme descrito na planilha orçamentaria.

### 5.1.2 CINTA DE AMARRAÇÃO SUPERIOR

Fabricação, montagem e desmontagem de fôrmas para vigas em chapa de madeira compensada E=17mm, com armação de aço CA-50 de 8mm e estribos de aço CA- 60 de 5mm, executado com concreto FCK=25Mpa, preparo mecânico com betoneira e lançado com uso de balde, conforme descrito na planilha orçamentaria.

## 6.0 COBERTURA

### 6.1 COBERTURA CERÂMICA

Uma parte correspondente a 13,38% da cobertura total será executada um telhamento com telha cerâmica capa-canal do tipo colonial, com telha cerâmica com inclinação de 25%, e fixação de cumeeira para telhas cerâmicas, será executado também o serviço de redirecionamento de retelhamento em 64,62% com telha cerâmica com inclinação a 25% existentes na edificação. Será executado a instalação de calhas em chapa de aço galvanizado com desenvolvimento de 100cm.

### 6.2 COBERTURA METÁLICA

Utilização de telhas metálica em chapa de aço galvanizado e inclinação de 5%. Instalação de estrutura metálica em tubos para o suporte da cobertura e instalação de chapa de alumínio substituindo a platibanda de acordo com o projeto.

## 7.0 PAVIMENTAÇÃO

Execução de passeio (calçada) com concreto moldado in loco E=10cm, e contrapiso em argamassa E=2cm, estrutura armada.

ESTADO DO MARANHÃO  
PREFEITURA MUNICIPAL DE CHAPADINHA  
SECRETARIA MUNICIPAL DE INFRAESTRUTURA E URBANISMO

## 8.0 INSTALAÇÕES SANITÁRIAS

A execução dos serviços deverá atender às prescrições contidas nas normas da ABNT, as especificações e ao projeto específico, além das recomendações e prescrições dos fabricantes para os diversos materiais.

Na execução dos serviços serão utilizados materiais que ofereçam garantia de bom funcionamento além de mão de obra capacitada.

As instalações de esgoto deverão obedecer às seguintes prescrições:

- Facilidade de inspeção;
- Declividade contínua e alinhamentos perfeitos entre caixas de inspeção;
- Declividade mínima de 2% para tubos com diâmetro nominal igual ou inferior a 75 mm e de 1% para tubos com diâmetro nominal superior a 100 mm;
- As ligações entre segmentos de tubulação deverão ocorrer nas caixas de passagens ou através de peças especiais;
- As tubulações e conexões serão em PVC para esgoto soldável, obedecendo aos diâmetros especificados em projeto.

Durante a construção e até a montagem dos aparelhos, as extremidades livres das canalizações serão vedadas com bujões rosqueados ou plugues convenientemente apertados, não sendo admitido para tal fim, o uso de buchas de madeira ou papel.

### 8.1 ESGOTO

Deverá ser executado fossa séptica e sumidouros em anéis de concreto armado, dimensionados para 100 pessoas (contribuintes), tendo por objetivo armazenar os esgotos por um determinado período de tempo, deverá ser executado por um profissional da área, dimensionada para um intervalo de limpeza de 4 anos.

## 9.0 INSTALAÇÕES HIDRÁULICAS

### 9.1 ÁGUA FRIA

Deverá ser executado a colocação de caixa d'água de polietileno de 2.000L, com todos os seus acessórios para o seu devido funcionamento.



ESTADO DO MARANHÃO  
PREFEITURA MUNICIPAL DE CHAPADINHA  
SECRETARIA MUNICIPAL DE INFRAESTRUTURA E URBANISMO**9.1.1 LOUÇAS, ACESSÓRIOS E METAIS**

Assentamento de lavatório, engastado na alvenaria conforme projeto arquitetônico.

Deverá ser instalada bacia de louça com caixa acoplada da cor branca, após a colocação as mesmas e acessórios, deverá ser verificado o funcionamento da instalação, o vaso sanitário deverá ser fixado com parafusos fornecidos pelos fabricantes além de rejuntamento entre a bacia e o piso para acabamento final.

Deverão ser instalados acessórios nos banheiros como sifão de plástico, engaste PVC para as bacias sanitárias e torneiras, assentos sanitários convencionais, válvula de plástico, torneira plástica e dispenser de papel, todos os acessórios deverão ser executados de acordo com as normas dos fabricantes.

Será instalado um banheiro PNE destinado para cadeirantes, contendo uma bacia sanitária para cadeirante fixada com parafusos e rejuntada no piso, além de conter barras de apoio em aço inox de 60 e 80 cm que deveram ser fixadas nas paredes, deverá apresentar uma válvula de descarga ½ com acabamento metálico cromado.

**9.1.2 ÁGUAS PLUVIAIS**

Serão fixados tubos de PVC de 100mm ao longo da calha para fazer a captação correta das águas pluviais.

**10.0 INSTALAÇÕES ELÉTRICAS****10.1 QUADRO E DISJUNTORES**

Os quadros de medição geral de energia para 1 medidor de sobrepor, distribuição de luz e força serão de chapa de aço, equipadas com disjuntores termomagnéticos, serão instalados disjuntores de 50A e 10A, com o dispositivo de proteção contra surto de tensão DPS.

O quadro de medição deverá possuir aterramento com 03 hastes 3/4" x 2,40 m. No caso de ligação em linha aberta (fora de dutos), obrigatoriamente os fios deverão ser fixados através de clites (isoladores).

### 10.1.2 CABOS E ELETRODUTOS

Instalação de eletrodutos flexíveis corrugados 25mm (3/4), cabo de cobre flexível isolados de 1,5mm<sup>2</sup> e 2,5mm<sup>2</sup>.

### 10.1.3 PONTOS DE TOMADA E ILUMINAÇÃO

Ponto de iluminação residência, incluindo interruptor simples, caixa elétrica, eletroduto, cabo, rasgo, quebra e chumbamento.

Ponto de tomada residência, incluindo tomada 10A/250v, caixa elétrica, eletroduto, cabo, rasgo, quebra e chumbamento.

Luminárias tipo plafon/plafonier de potência máxima de 6W e lâmpadas de LED com potência máxima de 6W, luz branca, fornecimento e instalação. Luminária tubular com lâmpada de potência máxima de 20W.

Independente do aspecto estético desejado serão observadas as seguintes recomendações:

- Os aparelhos destinados a ficarem embutidos, devem ser construídos de material incombustível e que não sejam danificados sob condições normais de serviço.

- Aparelhos destinados a funcionarem expostos ao tempo ou em locais úmidos, devem ser construídos de forma a impedir a penetração da umidade em eletroduto, lâmpada, porta lâmpada e demais componentes elétricos.

Todo aparelho deve apresentar marcado em local visível as seguintes informações:

- Nome do fabricante ou marca registrada
- Tensão de alimentação
- Potências máximas dos dispositivos que nele podem ser instalados (lâmpadas, reatores, etc.)

As lâmpadas LED obedecerão aos seguintes requisitos gerais:

- Os bulbos serão isentos de impurezas, manchas ou defeito que prejudiquem seu desempenho.

Tensão nominal (V), as lâmpadas apresentarão, as seguintes marcações legíveis no bulbo ou na base;

- Potência nominal (W)



ESTADO DO MARANHÃO  
PREFEITURA MUNICIPAL DE CHAPADINHA  
SECRETARIA MUNICIPAL DE INFRAESTRUTURA E URBANISMO

- Nome do fabricante ou marca registrada

As tomadas altas de embutir para luz e força de 10a/250v serão, normalmente, do tipo pesado, com contatos de bronze fosforoso ou "tombade" e obedecerão ao disposto na NBR-5354/77.

Deverão ser utilizadas para as luzes de emergência, e destinadas aos ventiladores das salas de aula.

Todos os materiais empregados deverão atender as normas da ABNT.

Só serão aceitos eletrodutos que tragam impressa etiqueta indicando "classe" e "procedência". Os eletrodutos flexíveis e corrugado de 25 mm (3/4) serão de PVC rígido, tipo leve, com pontas lisas e bolsas para encaixe sem cola.

Serão usados apenas disjuntores monopolar e tripolar tipo alavanca, montados sobre base baquelite com proteção conjugada.

Destinam-se à proteção de circuitos de força e luz, utilizados como chave geral, parcial ou unidade individual, deverão ter eventualmente a faculdade de fazer a manobra dos circuitos.

## 10.2 SISTEMA DE REFRIGERAÇÃO

Ponto de tomada residência, incluindo tomada 20A/250v, caixa elétrica, eletroduto, cabo, rasgo, quebra e chumbamento.

Independente do aspecto estético desejado serão observadas as seguintes recomendações:

- Os aparelhos destinados a ficarem embutidos, devem ser construídos de material incombustível e que não sejam danificados sob condições normais de serviço.

- Aparelhos destinados a funcionarem expostos ao tempo ou em locais úmidos, devem ser construídos de forma a impedir a penetração da umidade em eletroduto, lâmpada, porta lâmpada e demais componentes elétricos.

As tomadas altas de embutir para luz e força de 10a/250v serão, normalmente, do tipo pesado, com contatos de bronze fosforoso ou "tombade" e obedecerão ao disposto na NBR-5354/77

[assinatura]  
Edvaldo Paz Nunes  
CREANAC 110.313.774-3  
Engenheiro Civil

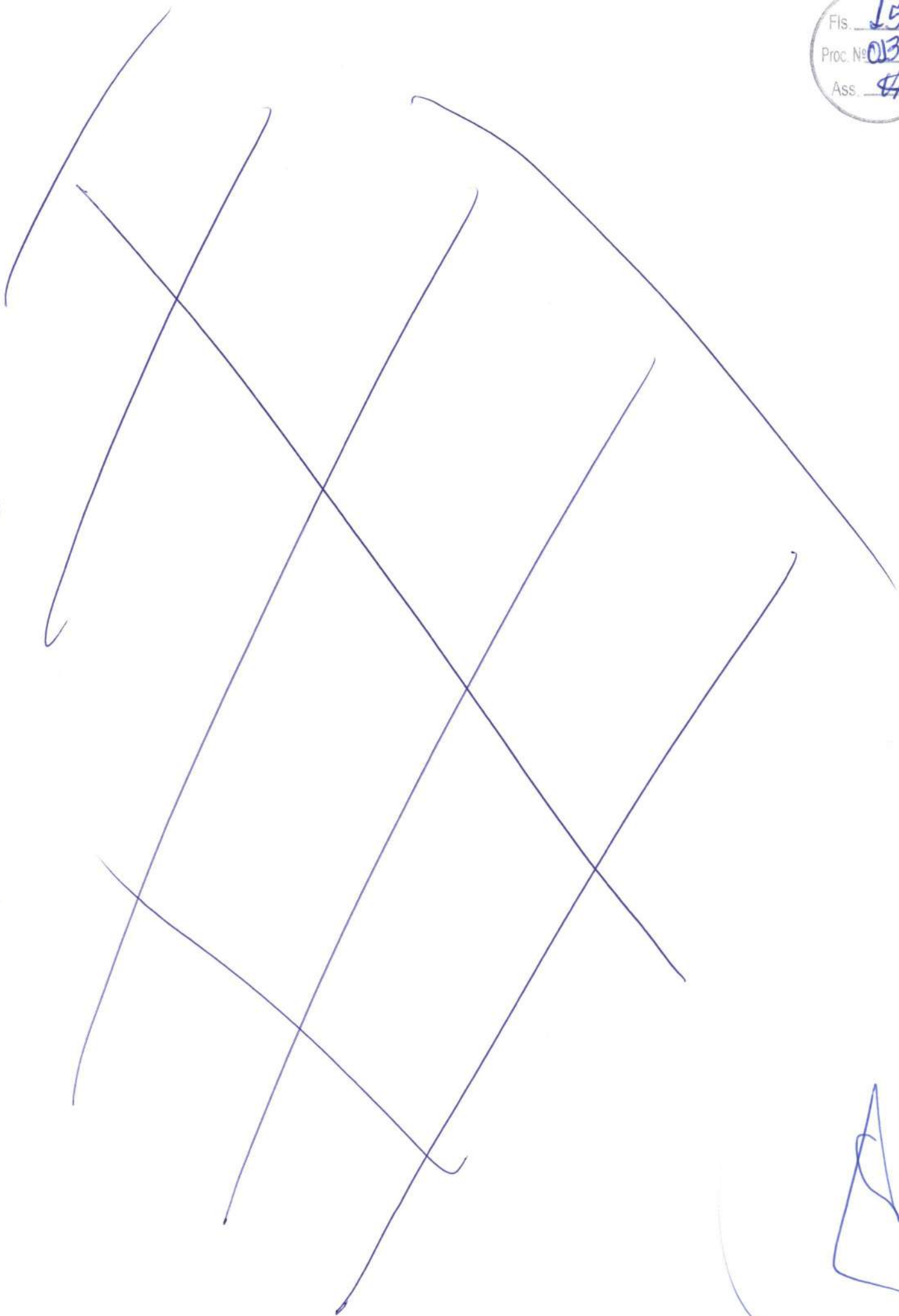

A



ESTADO DO MARANHÃO  
PREFEITURA MUNICIPAL DE CHAPADINHA  
SECRETARIA MUNICIPAL DE INFRAESTRUTURA E URBANISMO

Só serão aceitos eletrodutos que tragam impressa etiqueta indicando "classe" e "procedência". Os eletrodutos flexíveis e corrugado de 25 mm (3/4) serão de PVC rígido, tipo leve, com pontas lisas e bolsas para encaixe sem cola.

Serão usados apenas disjuntores monopolar e tripolar tipo alavanca, montados sobre base baquelite com proteção conjugada.

Destinam-se à proteção de circuitos de força e luz, utilizados como chave geral, parcial ou unidade individual, deverão ter eventualmente a faculdade de fazer a manobra dos circuitos.

### 11.0 INSTALAÇÃO DE COMBATE A INCÊNDIO E PÂNICO

Foram definidos para o sistema de combate a incêndio, a instalação de pontos de tomada residencial alta, incluindo tomada 10a/250v, caixa elétrica, eletroduto, cabo, rasgo, quebra e chumbamento, para atender as luminárias de emergência, com 30 lâmpadas LED de 2 w, sem reator.

Placas de sinalização de segurança contra incêndio, fotoluminescente, quadrada, \*20 x 20\* cm, deverá estar fixada abaixo de cada luminária indicando a saída do prédio em caso de emergência, cada cômodo deverá conter uma luminária de emergência com uma placa de sinalização.

Deverá ser fixado na parede através de um suporte os extintores de incêndio portátil com carga de PQS de 6 kg, classe B, sinalizados com placas de identificação.

### 12.0 REVESTIMENTO DE PAREDES

Realização de chapisco em paredes de alvenaria de tijolo cerâmico de seis furos 9x19x14cm, de primeira qualidade, leves, sonoros, duros, com as faces planas, cor uniforme, traço 1:3, com preparo manual, e contando com o recebimento de massa única, traço 1:2:8, aplicado internamente, preparando para o recebimento de pintura.

### 13.0 PISO

Realização de contrapiso em argamassa, com traço 1:4 com espessura de 2cm, totalmente nivelado para o recebimento do revestimento cerâmico com placas tipo esmaltada e com dimensões 45x45cm, garantindo um bom assentamento.

ESTADO DO MARANHÃO  
PREFEITURA MUNICIPAL DE CHAPADINHA  
SECRETARIA MUNICIPAL DE INFRAESTRUTURA E URBANISMO

## 14.0 ESQUADRIAS

### 14.1 PORTAS

- P01 – (1,60m x 2,10m) – Porta de abrir, estrutura de ferro, 2 folhas, em pintura esmalte sintético brilhante na cor azul frança ou (similar a cor utilizada pelo padrão da prefeitura).
- P02 - (0,80m x 2,10 m) - Porta de abrir, 1 folha em madeira semioca, fechadura tipo cilindro, acabamento cromado, maçaneta tipo alavanca; forras e alizares de acordo com tamanho da esquadria.
- P03 - (0,60m x 2,10m) - Porta de abrir, 1 folha em madeira semioca, fechadura tipo cilindro, acabamento cromado, maçaneta tipo alavanca.
- P04 – (0,90m x 2,10m) – Porta de abrir, 1 folha em madeira semioca fechadura tipo cilindro, acabamento cromado, maçaneta tipo alavanca, instalar barra de acessibilidade em aço inox, comprimento 60cm, diâmetro mínimo 3cm.

*Forras e alizares de acordo com tamanho da esquadria.*

*Deverá ser fornecida, montada e instalada, com os itens, dobradiças, instalação do batente, fechadura descritas e instaladas.*

#### 14.1.1 JANELAS

- J01 - (1,50m x 1,20m) – Janela de abrir, com estrutura em madeira, pintura azul França ou semelhante.
- J02 - (2,00m x 1,20m) – Janela basculante com estrutura em alumínio, fechamento em vidro canelado 3mm, pintura branca.
- J03 - (2,40m x 0,60m) – Janela basculante com estrutura em alumínio, fechamento em vidro canelado 3mm, pintura branca.
- J04 - (1,00m x 1,20m) – Janela basculante com estrutura em alumínio, fechamento em vidro canelado 3mm, pintura branca.
- J05 - (1,00m x 0,50m) – Janela basculante com estrutura em alumínio, fechamento em vidro canelado 3mm, pintura branca.
- B01 - (1,20m x 0,40m) – Janela basculante com estrutura em alumínio, fechamento em vidro canelado 3mm, pintura branca.
- B02 - (0,50m x 0,50m) – Janela basculante com estrutura em alumínio, fechamento em vidro canelado 3mm, pintura branca.





## 15.0 PINTURA

### 15.1 PINTURA INTERNA

Nas paredes internas receberão fundo selador acrílico, aplicação e lixamento, para aplicação manual de pintura com tinta látex PVA, na cor branco gelo, duas demãos, conforme especificações contidas no projeto.

#### 15.1.1 PINTURA EXTERNA

Nas paredes externas receberão fundo selador acrílico, aplicação e lixamento, para aplicação manual de pintura com tinta látex acrílica, duas demãos, conforme especificações contidas no projeto.

#### 15.1.2 PINTURA DE ESQUADRIAS

As esquadrias de madeira receberão uma pintura em esmalte sintético fosco, conforme especificações contidas no projeto.

As esquadrias metálicas receberão pintura com tinta esmalte sintético brilhante, aplicado com rolo ou pincel em superfícies metálicas, conforme especificações contidas no projeto.

## 16.0 SERVIÇOS FINAIS

Será realizada a limpeza geral da obra em 572,98m<sup>2</sup> de área construída.

Edvaldo Paz Nunes  
CREA NAC 110.313.774-3  
Engenheiro Civil

13



ESTADO DO MARANHÃO  
PREFEITURA MUNICIPAL DE CHAPADINHA  
SECRETARIA MUNICIPAL DE INFRAESTRUTURA E URBANISMO

**ORÇAMENTO E CRONOGRAMA**  
**FÍSICO - FINANCEIRO**



# PLANILHA ORÇAMENTÁRIA



OBRA:	SERVIÇOS DE REFORMA DA U.E ACELINO DA SILVA	DATA : 09/05/2021	BDI : 28,82%																													
DESCRIÇÃO:	SERVIÇOS DE REFORMA DA U.E ACELINO DA SILVA	<table border="1" style="width: 100%; border-collapse: collapse;"> <tr> <th>FORTE</th> <th>VERSÃO</th> <th>HORA</th> <th>MES</th> <th>REF.</th> </tr> <tr> <td>ORSE</td> <td>2021/01</td> <td>111,06%</td> <td>69,78%</td> <td>03/2021</td> </tr> <tr> <td>SBC</td> <td>2021/04 - São Luis</td> <td>112,88%</td> <td>-</td> <td>04/2021</td> </tr> <tr> <td>SEINFRA</td> <td>027.1 COM DESONERAÇÃO</td> <td>83,85%</td> <td>47,76%</td> <td>05/2021</td> </tr> <tr> <td>SINAPI</td> <td>2021/03 COM DESONERAÇÃO</td> <td>85,68%</td> <td>49,33%</td> <td>04/2021</td> </tr> <tr> <td colspan="2">COMPOSIÇÕES PRÓPRIAS</td> <td>0,00%</td> <td>0,00%</td> <td></td> </tr> </table>	FORTE	VERSÃO	HORA	MES	REF.	ORSE	2021/01	111,06%	69,78%	03/2021	SBC	2021/04 - São Luis	112,88%	-	04/2021	SEINFRA	027.1 COM DESONERAÇÃO	83,85%	47,76%	05/2021	SINAPI	2021/03 COM DESONERAÇÃO	85,68%	49,33%	04/2021	COMPOSIÇÕES PRÓPRIAS		0,00%	0,00%	
FORTE	VERSÃO	HORA	MES	REF.																												
ORSE	2021/01	111,06%	69,78%	03/2021																												
SBC	2021/04 - São Luis	112,88%	-	04/2021																												
SEINFRA	027.1 COM DESONERAÇÃO	83,85%	47,76%	05/2021																												
SINAPI	2021/03 COM DESONERAÇÃO	85,68%	49,33%	04/2021																												
COMPOSIÇÕES PRÓPRIAS		0,00%	0,00%																													
LOCAL:	RUA DO MATO, S/N, FONTE DO MATO	Fis. 136 Proc. N.º 03121 Ass.																														
CLIENTE:	PREFEITURA MUNICIPAL DE CHAPADINHA																															
UNIDADES:	572,98m²																															
VALOR POR UNIDADE:	R\$ 766,43																															

ITEM	CÓDIGO	DESCRIÇÃO	FONTE	UNID	QUANTIDADE	PREÇO UNITÁRIO R\$	PREÇO TOTAL R\$
1	<b>SERVIÇOS PRELIMINARES</b>						<b>718,15</b>
1.1	S11397	PLACA DE OBRA EM LONA COM IMPRESSÃO DIGITAL 1,50 X 2,00m, INCLUSIVE ESTRUTURA EM METALON 20 X 20cm E ESCORAMENTO, INSTALADA	ORSE	un	1,00	718,15	718,15
2	<b>DEMOLIÇÕES, REMOÇÕES E RETIRADAS</b>						<b>27.477,61</b>
2.1	97622	DEMOLIÇÃO DE ALVENARIA DE BLOCO FURADO, DE FORMA MANUAL, SEM REAPROVEITAMENTO. AF 12/2017	SINAPI	M3	27,57	32,13	885,82
2.2	97631	DEMOLIÇÃO DE ARGAMASSAS, DE FORMA MANUAL, SEM REAPROVEITAMENTO. AF 12/2017	SINAPI	M2	48,02	1,88	90,28
2.3	100330	RETIRADA E RECOLOCAÇÃO DE TELHA CERÂMICA CAPA-CANAL, COM ATÉ DUAS ÁGUAS, INCLUSO IÇAMENTO. AF 07/2019	SINAPI	M2	238,45	12,66	3.018,78
2.4	100392	RETIRADA E RECOLOCAÇÃO DE RIPA EM TELHADOS DE ATÉ 2 ÁGUAS COM TELHA CERÂMICA CAPA-CANAL, INCLUSO TRANSPORTE VERTICAL. AF 07/2019	SINAPI	M2	334,93	11,17	3.741,17
	100393	RETIRADA E RECOLOCAÇÃO DE CAIBRO EM TELHADOS DE ATÉ 2 ÁGUAS COM TELHA CERÂMICA CAPA-CANAL, INCLUSO TRANSPORTE VERTICAL. AF 07/2019	SINAPI	M2	334,93	13,94	4.668,92
2.6	97626	DEMOLIÇÃO DE PILARES E VIGAS EM CONCRETO ARMADO, DE FORMA MANUAL, SEM REAPROVEITAMENTO. AF 12/2017	SINAPI	M3	1,00	347,55	347,55
2.7	C1065	DEMOLIÇÃO DE PISO CERÂMICO SOBRE LASTRO DE CONCRETO	SEINFRA	M2	562,67	24,68	13.886,70
2.8	97644	REMOÇÃO DE PORTAS, DE FORMA MANUAL, SEM REAPROVEITAMENTO. AF 12/2017	SINAPI	M2	36,96	5,30	195,89
2.9	97663	REMOÇÃO DE LOUÇAS, DE FORMA MANUAL, SEM REAPROVEITAMENTO. AF 12/2017	SINAPI	UN	6,00	6,99	41,94
2.10	S00038	REMOÇÃO DE CALHA DE ZINCO	ORSE	m	60,00	8,09	485,40
2.11	022960	RETIRADA DE CAIXA D'AGUA DE POLIETILENO (MO)	SBC	UN	1,00	29,84	29,84
2.12	021218	DESMONTAGEM ESTRUTURA MADEIRA LEI-AMARRACAO PILARES SUSTENTACAO	SBC	M	4,00	21,33	85,32
3	<b>MOVIMENTAÇÃO DE SOLO</b>						<b>4.498,69</b>
3.1	96995	REATERRO MANUAL APILOADO COM SOQUETE. AF_10/2017	SINAPI	M3	3,93	29,38	115,46
3.2	96522	ESCAVAÇÃO MANUAL PARA BLOCO DE COROAMENTO OU SAPATA, SEM PREVISÃO DE FÔRMA. AF 06/2017	SINAPI	M3	28,02	89,23	2.500,22
3.3	96526	ESCAVAÇÃO MANUAL DE VALA PARA VIGA BALDRAME, SEM PREVISÃO DE FÔRMA. AF 06/2017	SINAPI	M3	2,34	180,39	422,11
3.4	C2788	ESCAVAÇÃO MANUAL SOLO DE 2ª CAT. PROF. DE 4.51 a 6.00m	SEINFRA	M3	10,48	138,08	1.447,08
3.5	020212	ESCAVACAO MANUAL SOLO 1a. CATEGORIA ATE 1,50m	SBC	M3	0,30	46,08	13,82
4	<b>ESTRUTURAL</b>						<b>21.647,23</b>
	<b>SAPATAS</b>						<b>3.044,63</b>
4.1.1	020212	ESCAVACAO MANUAL SOLO 1a. CATEGORIA ATE 1,50m	SBC	M3	2,40	46,08	110,59
4.1.2	96995	REATERRO MANUAL APILOADO COM SOQUETE. AF_10/2017	SINAPI	M3	0,66	29,38	19,39
4.1.3	96546	ARMAÇÃO DE BLOCO, VIGA BALDRAME OU SAPATA UTILIZANDO AÇO CA-50 DE 10 MM - MONTAGEM. AF 06/2017	SINAPI	KG	83,40	12,19	1.016,65
4.1.4	96538	FABRICAÇÃO, MONTAGEM E DESMONTAGEM DE FORMA PARA SAPATA, EM CHAPA DE MADEIRA COMPENSADA RESINADA, E=17 MM, 2 UTILIZAÇÕES. AF 06/2017	SINAPI	M2	5,04	183,24	923,53
4.1.5	96556	CONCRETAGEM DE SAPATAS, FCK 30 MPA, COM USO DE JERICA LANÇAMENTO, ADENSAMENTO E ACABAMENTO. AF 06/2017	SINAPI	M3	1,74	560,04	974,47
4.2	<b>PILARES E VIGAS</b>						<b>15.171,33</b>
4.2.1	73361	CONCRETO CICLOPICO FCK=10MPA 30% PEDRA DE MAO INCLUSIVE LANÇAMENTO	SINAPI	M3	2,16	342,94	740,75
4.2.2	92413	MONTAGEM E DESMONTAGEM DE FÔRMA DE PILARES RETANGULARES E ESTRUTURAS SIMILARES, PÉ-DIREITO SIMPLES, EM MADEIRA SERRADA, 4 UTILIZAÇÕES. AF 09/2020	SINAPI	M2	39,27	89,76	3.524,88
4.2.3	92467	MONTAGEM E DESMONTAGEM DE FÔRMA DE VIGA, ESCORAMENTO COM GARFO DE MADEIRA, PÉ-DIREITO SIMPLES, EM CHAPA DE MADEIRA PLASTIFICADA, 10 UTILIZAÇÕES. AF 09/2020	SINAPI	M2	43,66	65,21	2.847,07
4.2.4	S92778S	ARMAÇÃO DE PILAR OU VIGA DE UMA ESTRUTURA CONVENCIONAL DE CONCRETO ARMADO EM UMA EDIFICAÇÃO TÉRREA OU SOBRADO UTILIZANDO AÇO CA-50 DE 10,0 MM - MONTAGEM. AF 12/2015	ORSE	kg	352,75	12,49	4.405,85

**Eváldo F. de Azevedo**  
 CREA/NAC 110.313.774-8  
 Engenheiro Civil



## PLANILHA ORÇAMENTÁRIA



OBRA:	SERVIÇOS DE REFORMA DA U.E ACELINO DA SILVA	DATA : 09/05/2021	BDI : 28,82%																														
DESCRIÇÃO:	SERVIÇOS DE REFORMA DA U.E ACELINO DA SILVA	<table border="1" style="width: 100%; border-collapse: collapse;"> <tr> <th>FUNTE</th> <th>VERSÃO</th> <th>HORA</th> <th>MES</th> <th>REF.</th> </tr> <tr> <td>ORSE</td> <td>2021/01</td> <td>111,06%</td> <td>69,78%</td> <td>03/2021</td> </tr> <tr> <td>SBC</td> <td>2021/04 - São Luis</td> <td>112,86%</td> <td>-</td> <td>04/2021</td> </tr> <tr> <td>SEINFRA</td> <td>027.1 COM DESONERAÇÃO</td> <td>83,85%</td> <td>47,76%</td> <td>05/2021</td> </tr> <tr> <td>SINAPI</td> <td>2021/03 COM DESONERAÇÃO</td> <td>85,68%</td> <td>49,33%</td> <td>04/2021</td> </tr> <tr> <td colspan="2">COMPOSIÇÕES PRÓPRIAS</td> <td>0,00%</td> <td>0,00%</td> <td></td> </tr> </table>	FUNTE	VERSÃO	HORA	MES	REF.	ORSE	2021/01	111,06%	69,78%	03/2021	SBC	2021/04 - São Luis	112,86%	-	04/2021	SEINFRA	027.1 COM DESONERAÇÃO	83,85%	47,76%	05/2021	SINAPI	2021/03 COM DESONERAÇÃO	85,68%	49,33%	04/2021	COMPOSIÇÕES PRÓPRIAS		0,00%	0,00%		
FUNTE	VERSÃO	HORA	MES	REF.																													
ORSE	2021/01	111,06%	69,78%	03/2021																													
SBC	2021/04 - São Luis	112,86%	-	04/2021																													
SEINFRA	027.1 COM DESONERAÇÃO	83,85%	47,76%	05/2021																													
SINAPI	2021/03 COM DESONERAÇÃO	85,68%	49,33%	04/2021																													
COMPOSIÇÕES PRÓPRIAS		0,00%	0,00%																														
LOCAL:	RUA DO MATO, S/N, FONTE DO MATO																																
CLIENTE:	PREFEITURA MUNICIPAL DE CHAPADINHA																																
UNIDADES:	572,98m <sup>2</sup>																																
VALOR POR UNIDADE:	R\$ 766,43																																

Fls. 157  
Proc. N° 03281  
Ass. [Assinatura]

ITEM	CÓDIGO	DESCRIÇÃO	FONTE	UNID	QUANTIDADE	PREÇO UNITÁRIO R\$	PREÇO TOTAL R\$
4.2.5	92775	ARMAÇÃO DE PILAR OU VIGA DE UMA ESTRUTURA CONVENCIONAL DE CONCRETO ARMADO EM UMA EDIFICAÇÃO TÉRREA OU SOBRADO UTILIZANDO AÇO CA-60 DE 5,0 MM - MONTAGEM. AF 12/2015	SINAPI	KG	111,59	14,91	1.663,81
4.2.6	92718	CONCRETAGEM DE PILARES, FCK = 25 MPA, COM USO DE BALDES EM EDIFICAÇÃO COM SEÇÃO MÉDIA DE PILARES MENOR OU IGUAL A 0,25 M <sup>2</sup> - LANÇAMENTO, ADENSAMENTO E ACABAMENTO. AF 12/2015	SINAPI	M3	0,75	548,77	411,58
4.2.7	96555	CONCRETAGEM DE BLOCOS DE COROAMENTO E VIGAS BALDRAME, FCK 30 MPA, COM USO DE JERICA LANÇAMENTO, ADENSAMENTO E ACABAMENTO. AF 06/2017	SINAPI	M3	5,07	508,36	2.577,39
<b>4.3</b>	<b>LAJE TÉCNICA</b>						<b>2.431,27</b>
4.3.1	00003745	LAJE PRE-MOLDADA CONVENCIONAL (LAJOTAS + VIGOTAS) PARA FORRO, UNIDIRECIONAL, SOBRECARGA 100 KG/M2, VAO ATE 5,00 M (SEM COLOCACAO)	SINAPI	M2	14,69	48,64	714,52
4.3.2	92526	MONTAGEM E DESMONTAGEM DE FORMA DE LAJE MACIÇA, PÉ-DIREITO SIMPLES, EM CHAPA DE MADEIRA COMPENSADA PLASTIFICADA, 10 UTILIZAÇÕES. AF 09/2020	SINAPI	M2	14,69	17,12	251,49
4.3.3	92770	ARMAÇÃO DE LAJE DE UMA ESTRUTURA CONVENCIONAL DE CONCRETO ARMADO EM UM EDIFÍCIO DE MÚLTIPLOS PAVIMENTOS UTILIZANDO AÇO CA-50 DE 8,0 MM - MONTAGEM. AF 12/2015	SINAPI	KG	27,14	11,95	324,32
4.3.4	92739	CONCRETAGEM DE VIGAS E LAJES, FCK=20 MPA, PARA LAJES MACIÇAS OU NERVURADAS COM GRUA DE CAÇAMBA DE 500 L EM EDIFICAÇÃO DE MULTIPAVIMENTOS ATÉ 16 ANDARES, COM ÁREA MÉDIA DE LAJES MENOR OU IGUAL A 20 M <sup>2</sup> - LANÇAMENTO, ADENSAMENTO E ACABAMENTO. AF 12/2015	SINAPI	M3	1,17	436,25	510,41
4.3.5	92777	ARMAÇÃO DE PILAR OU VIGA DE UMA ESTRUTURA CONVENCIONAL DE CONCRETO ARMADO EM UMA EDIFICAÇÃO TÉRREA OU SOBRADO UTILIZANDO AÇO CA-50 DE 8,0 MM - MONTAGEM. AF 12/2015	SINAPI	KG	13,02	13,52	176,03
4.3.6	92775	ARMAÇÃO DE PILAR OU VIGA DE UMA ESTRUTURA CONVENCIONAL DE CONCRETO ARMADO EM UMA EDIFICAÇÃO TÉRREA OU SOBRADO UTILIZANDO AÇO CA-60 DE 5,0 MM - MONTAGEM. AF 12/2015	SINAPI	KG	8,79	14,91	131,06
4.3.7	92467	MONTAGEM E DESMONTAGEM DE FORMA DE VIGA, ESCORAMENTO COM GARFO DE MADEIRA, PÉ-DIREITO SIMPLES, EM CHAPA DE MADEIRA PLASTIFICADA, 10 UTILIZAÇÕES. AF 09/2020	SINAPI	M2	4,96	65,21	323,44
<b>5</b>	<b>ALVENARIA E VEDAÇÕES</b>						<b>52.228,98</b>
5.1	87508	ALVENARIA DE VEDAÇÃO DE BLOCOS CERÂMICOS FURADOS NA HORIZONTAL DE 9X14X19CM (ESPESSURA 9CM) DE PAREDES COM ÁREA LÍQUIDA MAIOR OU IGUAL A 6M <sup>2</sup> SEM VÃOS E ARGAMASSA DE ASSENTAMENTO COM PREPARO MANUAL. AF 06/2014	SINAPI	M2	198,49	62,45	12.395,70
	C1807	MURO CONTORNO DE ALVENARIA E CONCRETO (PILAR+CINTA) REBOCADO, COM PINTURA	SEINFRA	M2	144,00	276,62	39.833,28
<b>6</b>	<b>COBERTURA</b>						<b>37.514,15</b>
<b>6.1</b>	<b>COBERTURA CERÂMICA</b>						<b>18.412,39</b>
6.1.1	94201	TELHAMENTO COM TELHA CERÂMICA CAPA-CANAL, TIPO COLONIAL, COM ATÉ 2 ÁGUAS, INCLUSO TRANSPORTE VERTICAL. AF 07/2019	SINAPI	M2	404,05	36,16	14.610,45
6.1.2	00002745	PONTALETE ROLIÇO SEM TRATAMENTO, D = 8 A 11 CM, H = 3 M, EM EUCALIPTO OU EQUIVALENTE DA REGIAO - BRUTA (PARA ESCORAMENTO)	SINAPI	M	40,00	2,30	92,00
6.1.3	94229	CALHA EM CHAPA DE AÇO GALVANIZADO NÚMERO 24, DESENVOLVIMENTO DE 100 CM, INCLUSO TRANSPORTE VERTICAL. AF 07/2019	SINAPI	M	20,00	127,04	2.540,80
6.1.4	C0387	BEIRA E BICA EM TELHA COLONIAL	SEINFRA	M	98,00	11,93	1.169,14
<b>6.2</b>	<b>COBERTURA METÁLICA</b>						<b>19.101,76</b>
6.2.1	C1326	ESTRUTURA DE AÇO EM ARCO VÃO DE 20m	SEINFRA	M2	83,89	145,58	12.212,71
6.2.2	S09961	TELHAMENTO COM TELHA METÁLICA EM CHAPA DE AÇO GALVANIZADO NATURAL ONDULADA E=0,5MM	ORSE	m <sup>2</sup>	83,89	82,12	6.889,05
<b>7</b>	<b>FORRO</b>						<b>30.932,25</b>
7.1	96485	FORRO EM RÉGUAS DE PVC, LISO, PARA AMBIENTES RESIDENCIAIS, INCLUSIVE ESTRUTURA DE FIXAÇÃO. AF 05/2017 P	SINAPI	M2	460,85	67,12	30.932,25
<b>8</b>	<b>PAVIMENTAÇÃO</b>						<b>3.375,62</b>

**Edvaldo Paz Nunes**  
 CREA NAC 110.313.774-3  
 Engenheiro Civil



# PLANILHA ORÇAMENTÁRIA



OBRA:	SERVIÇOS DE REFORMA DA U.E ACELINO DA SILVA	DATA : 09/05/2021	BDI : 28,82%																													
DESCRIÇÃO:	SERVIÇOS DE REFORMA DA U.E ACELINO DA SILVA	<table border="1" style="width: 100%; border-collapse: collapse;"> <tr> <th>FUNTE</th> <th>VERSÃO</th> <th>HORA</th> <th>MES</th> <th>REF.</th> </tr> <tr> <td>ORSE</td> <td>2021/01</td> <td>111,06%</td> <td>69,78%</td> <td>03/2021</td> </tr> <tr> <td>SBC</td> <td>2021/04 - São Luis</td> <td>112,86%</td> <td>-</td> <td>04/2021</td> </tr> <tr> <td>SEINFRA</td> <td>027.1 COM DESONERAÇÃO</td> <td>83,85%</td> <td>47,76%</td> <td>05/2021</td> </tr> <tr> <td>SINAPI</td> <td>2021/03 COM DESONERAÇÃO</td> <td>85,68%</td> <td>49,33%</td> <td>04/2021</td> </tr> <tr> <td colspan="2">COMPOSIÇÕES PRÓPRIAS</td> <td>0,00%</td> <td>0,00%</td> <td></td> </tr> </table>	FUNTE	VERSÃO	HORA	MES	REF.	ORSE	2021/01	111,06%	69,78%	03/2021	SBC	2021/04 - São Luis	112,86%	-	04/2021	SEINFRA	027.1 COM DESONERAÇÃO	83,85%	47,76%	05/2021	SINAPI	2021/03 COM DESONERAÇÃO	85,68%	49,33%	04/2021	COMPOSIÇÕES PRÓPRIAS		0,00%	0,00%	
FUNTE	VERSÃO	HORA	MES	REF.																												
ORSE	2021/01	111,06%	69,78%	03/2021																												
SBC	2021/04 - São Luis	112,86%	-	04/2021																												
SEINFRA	027.1 COM DESONERAÇÃO	83,85%	47,76%	05/2021																												
SINAPI	2021/03 COM DESONERAÇÃO	85,68%	49,33%	04/2021																												
COMPOSIÇÕES PRÓPRIAS		0,00%	0,00%																													
LOCAL:	RUA DO MATO, S/N, FONTE DO MATO	Fis. <b>158</b> Proc. Nº <b>013121</b> Ass. <b>JA</b>																														
CLIENTE:	PREFEITURA MUNICIPAL DE CHAPADINHA																															
UNIDADES:	572,98m <sup>2</sup>																															
VALOR POR UNIDADE:	R\$ 766,43																															

ITEM	CÓDIGO	DESCRIÇÃO	FONTE	UNID	QUANTIDADE	PREÇO UNITÁRIO R\$	PREÇO TOTAL R\$
8.1	94996	EXECUÇÃO DE PASSEIO (CALÇADA) OU PISO DE CONCRETO COM CONCRETO MOLDADO IN LOCO, FEITO EM OBRA, ACABAMENTO CONVENCIONAL, ESPESSURA 10 CM, ARMADO. AF 07/2016	SINAPI	M2	39,76	84,90	3.375,62
<b>9</b>	<b>INSTALAÇÕES SANITÁRIAS</b>						<b>7.889,24</b>
9.1	<b>ESGOTO</b>						<b>7.889,24</b>
9.1.1	00043443	ANEL EM CONCRETO ARMADO, LISO, PARA POCOS DE VISITAS, POCOS DE INSPECAO, FOSSAS SEPTICAS E SUMIDOUROS, COM FUNDO, DIAMETRO INTERNO DE 1,00 M E ALTURA DE 0,50 M	SINAPI	UN	10,00	312,35	3.123,50
9.1.2	00009836	TUBO PVC SERIE NORMAL, DN 100 MM, PARA ESGOTO PREDIAL (NBR 5688)	SINAPI	M	18,00	13,75	247,50
9.1.3	89748	CURVA CURTA 90 GRAUS, PVC, SERIE NORMAL, ESGOTO PREDIAL, DN 100 MM, JUNTA ELÁSTICA, FORNECIDO E INSTALADO EM RAMAL DE DESCARGA OU RAMAL DE ESGOTO SANITÁRIO. AF 12/2014	SINAPI	UN	3,00	31,48	94,44
	89797	JUNÇÃO SIMPLES, PVC, SERIE NORMAL, ESGOTO PREDIAL, DN 100 X 100 MM, JUNTA ELÁSTICA, FORNECIDO E INSTALADO EM RAMAL DE DESCARGA OU RAMAL DE ESGOTO SANITÁRIO. AF 12/2014	SINAPI	UN	1,00	37,23	37,23
9.1.5	89779	LUVA DE CORRER, PVC, SERIE NORMAL, ESGOTO PREDIAL, DN 100 MM, JUNTA ELÁSTICA, FORNECIDO E INSTALADO EM RAMAL DE DESCARGA OU RAMAL DE ESGOTO SANITÁRIO. AF 12/2014	SINAPI	UN	4,00	24,46	97,84
9.1.6	00041638	ANEL DE CONCRETO ARMADO, COM FUROS/DRENO PARA SUMIDOURO, D = 1,00 M, H = 0,50M	SINAPI	UN	12,00	196,33	2.355,96
9.1.7	00041614	TAMPA DE CONCRETO ARMADO PARA FOSSA, D = *1,10* M, E = 0,05 M	SINAPI	UN	2,00	156,67	313,34
9.1.8	030356	CAIXA DE PASSAGEM CONCRETO 0,70x0,70x0,55m	SBC	UN	1,00	400,26	400,26
9.1.9	C1950	PONTO SANITÁRIO, MATERIAL E EXECUÇÃO	SEINFRA	PT	6,00	193,21	1.159,26
9.1.10	89482	CAIXA SIFONADA, PVC, DN 100 X 100 X 50 MM, FORNECIDA E INSTALADA EM RAMAIS DE ENCAMINHAMENTO DE ÁGUA PLUVIAL. AF 12/2014	SINAPI	UN	3,00	19,97	59,91
<b>10</b>	<b>INSTALAÇÕES HIDRÁULICAS</b>						<b>10.147,88</b>
10.1	<b>ÁGUA FRIA</b>						<b>2.475,00</b>
10.1.1	00034640	CAIXA D'AGUA EM POLIETILENO 2000 LITROS, COM TAMPA	SINAPI	UN	1,00	916,93	916,93
10.1.2	89408	JOELHO 90 GRAUS, PVC, SOLDÁVEL, DN 25MM, INSTALADO EM RAMAL DE DISTRIBUIÇÃO DE ÁGUA - FORNECIMENTO E INSTALAÇÃO. AF 12/2014	SINAPI	UN	3,00	4,10	12,30
	89972	KIT DE REGISTRO DE GAVETA BRUTO DE LATÃO 3/4", INCLUSIVE CONEXÕES, ROSCÁVEL, INSTALADO EM RAMAL DE ÁGUA FRIA - FORNECIMENTO E INSTALAÇÃO. AF 12/2014	SINAPI	UN	1,00	39,02	39,02
10.1.4	94648	TUBO, PVC, SOLDÁVEL, DN 25 MM, INSTALADO EM RESERVAÇÃO DE ÁGUA DE EDIFICAÇÃO QUE POSSUA RESERVATÓRIO DE FIBRA/FIBROCIMENTO FORNECIMENTO E INSTALAÇÃO. AF 06/2016	SINAPI	M	19,00	7,75	147,25
10.1.5	94688	TÊ, PVC, SOLDÁVEL, DN 25 MM INSTALADO EM RESERVAÇÃO DE ÁGUA DE EDIFICAÇÃO QUE POSSUA RESERVATÓRIO DE FIBRA/FIBROCIMENTO FORNECIMENTO E INSTALAÇÃO. AF 06/2016	SINAPI	UN	2,00	7,55	15,10
10.1.6	94703	ADAPTADOR COM FLANGE E ANEL DE VEDAÇÃO, PVC, SOLDÁVEL, DN 25 MM X 3/4 , INSTALADO EM RESERVAÇÃO DE ÁGUA DE EDIFICAÇÃO QUE POSSUA RESERVATÓRIO DE FIBRA/FIBROCIMENTO FORNECIMENTO E INSTALAÇÃO. AF 06/2016	SINAPI	UN	1,00	16,94	16,94
10.1.7	94796	TORNEIRA DE BOIA, ROSCÁVEL, 3/4 , FORNECIDA E INSTALADA EM RESERVAÇÃO DE ÁGUA. AF 06/2016	SINAPI	UN	1,00	21,12	21,12
10.1.8	C1948	PONTO HIDRAULICO, MATERIAL E EXECUÇÃO	SEINFRA	PT	6,00	214,28	1.285,68
10.1.9	C0797	CHUVEIRO PLÁSTICO (INSTALADO)	SEINFRA	UN	2,00	10,33	20,66
<b>10.2</b>	<b>LOUÇAS, ACESSÓRIOS E METAIS</b>						<b>4.779,51</b>
10.2.1	C0348	BACIA DE LOUÇA BRANCA C/CAIXA ACOPLADA	SEINFRA	UN	1,00	741,43	741,43
10.2.2	100868	BARRA DE APOIO RETA, EM ACO INOX POLIDO, COMPRIMENTO 80 CM, FIXADA NA PAREDE - FORNECIMENTO E INSTALAÇÃO. AF 01/2020	SINAPI	UN	4,00	302,44	1.209,76
10.2.3	100866	BARRA DE APOIO RETA, EM ACO INOX POLIDO, COMPRIMENTO 60CM, FIXADA NA PAREDE - FORNECIMENTO E INSTALAÇÃO. AF 01/2020	SINAPI	UN	2,00	266,28	532,56
10.2.4	95544	PAPELEIRA DE PAREDE EM METAL CROMADO SEM TAMPA, INCLUSO FIXAÇÃO. AF 01/2020	SINAPI	UN	3,00	48,78	146,34

**Edvaldo Paz Nunes**  
 CPF: 110.313.774-2



# PLANILHA ORÇAMENTÁRIA

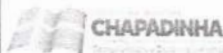

OBRA:	SERVIÇOS DE REFORMA DA U.E ACELINO DA SILVA	DATA : 09/05/2021	BDI : 28.82%																															
DESCRIÇÃO:	SERVIÇOS DE REFORMA DA U.E ACELINO DA SILVA	<table border="1" style="width: 100%; border-collapse: collapse;"> <tr> <th>FORTE</th> <th>VERSÃO</th> <th>HORA</th> <th>MES</th> <th>REF.</th> </tr> <tr> <td>ORSE</td> <td>2021/01</td> <td>111,08%</td> <td>69,76%</td> <td>03/2021</td> </tr> <tr> <td>SBC</td> <td>2021/04 - São Luis</td> <td>112,89%</td> <td>-</td> <td>04/2021</td> </tr> <tr> <td>SEINFRA</td> <td>027.1 COM DESONERAÇÃO</td> <td>83,85%</td> <td>47,76%</td> <td>05/2021</td> </tr> <tr> <td>SINAPI</td> <td>2021/03 COM DESONERAÇÃO</td> <td>85,88%</td> <td>49,33%</td> <td>04/2021</td> </tr> <tr> <td colspan="2">COMPOSIÇÕES PRÓPRIAS</td> <td>0,00%</td> <td>0,00%</td> <td></td> </tr> </table>	FORTE	VERSÃO	HORA	MES	REF.	ORSE	2021/01	111,08%	69,76%	03/2021	SBC	2021/04 - São Luis	112,89%	-	04/2021	SEINFRA	027.1 COM DESONERAÇÃO	83,85%	47,76%	05/2021	SINAPI	2021/03 COM DESONERAÇÃO	85,88%	49,33%	04/2021	COMPOSIÇÕES PRÓPRIAS		0,00%	0,00%			
FORTE	VERSÃO	HORA	MES	REF.																														
ORSE	2021/01	111,08%	69,76%	03/2021																														
SBC	2021/04 - São Luis	112,89%	-	04/2021																														
SEINFRA	027.1 COM DESONERAÇÃO	83,85%	47,76%	05/2021																														
SINAPI	2021/03 COM DESONERAÇÃO	85,88%	49,33%	04/2021																														
COMPOSIÇÕES PRÓPRIAS		0,00%	0,00%																															
LOCAL:	RUA DO MATO, S/N, FONTE DO MATO	FLS. <u>139</u> Proc. Nº <u>053121</u> Ass. <u>DA</u>																																
CLIENTE:	PREFEITURA MUNICIPAL DE CHAPADINHA																																	
UNIDADES:	572.98m²																																	
VALOR POR UNIDADE:	R\$ 766,43																																	

ITEM	CÓDIGO	DESCRIÇÃO	FONTE	UNID	QUANTIDADE	PREÇO UNITÁRIO R\$	PREÇO TOTAL R\$
10.2.5	S02090	LAVATÓRIO LOUÇA (DECA-RAVENA REF L-91) SEM COLUNA, C/ SIFÃO PLÁSTICO, VÁLVULA PLÁSTICA, ENGATE PVC E TORNEIRA PLÁSTICA OU SIMILARES	ORSE	un	3,00	241,26	723,78
10.2.6	00036520	BACIA SANITÁRIA (VASO) CONVENCIONAL PARA PCD SEM FURO FRONTAL, DE LOUCA BRANCA, SEM ASSENTO	SINAPI	UN	2,00	671,59	1.343,18
10.2.7	S02066	ASSENTO PLÁSTICO, UNIVERSAL, BRANCO, PARA VASO SANITÁRIO, TIPO CONVENCIONAL.	ORSE	un	2,00	41,23	82,46
<b>10.3</b>	<b>ÁGUAS PLUVIAIS</b>						<b>2.893,37</b>
10.3.1	121215	CHAPIM DE CONCRETO	SBC	M	86,64	26,29	2.277,77
10.3.2	89578	TUBO PVC, SÉRIE R, ÁGUA PLUVIAL, DN 100 MM, FORNECIDO E INSTALADO EM CONDUTORES VERTICAIS DE ÁGUAS PLUVIAIS. AF 12/2014	SINAPI	M	15,00	39,04	585,60
10.3.3	89809	JOELHO 90 GRAUS, PVC, SERIE NORMAL, ESGOTO PREDIAL, DN 100 MM, JUNTA ELÁSTICA, FORNECIDO E INSTALADO EM PRUMADA DE ESGOTO SANITÁRIO OU VENTILAÇÃO. AF 12/2014	SINAPI	UN	2,00	15,00	30,00
<b>INSTALAÇÕES ELÉTRICAS</b>							<b>31.565,39</b>
<b>11.1</b>	<b>PONTOS DE TOMADA E ILUMINAÇÃO</b>						<b>22.768,95</b>
11.1.1	93141	PONTO DE TOMADA RESIDENCIAL INCLUINDO TOMADA 10A/250V, CAIXA ELÉTRICA, ELETRODUTO, CABO, RASGO, QUEBRA E CHUMBAMENTO. AF 01/2016	SINAPI	UN	91,00	128,42	11.686,22
11.1.2	93137	PONTO DE ILUMINAÇÃO RESIDENCIAL INCLUINDO INTERRUPTOR SIMPLES (2 MÓDULOS), CAIXA ELÉTRICA, ELETRODUTO, CABO, RASGO, QUEBRA E CHUMBAMENTO (EXCLUINDO LUMINÁRIA E LÂMPADA). AF 01/2016	SINAPI	UN	46,00	121,19	5.574,74
11.1.3	060122	LUMINÁRIA PLAFON DE SOBREPOR REDONDO HOME LED 6W EMBRALUMI	SBC	UN	3,00	48,33	144,99
11.1.4	S12103	LUMINÁRIA TUBULAR COM LÂMPADA LED DE 2 X 9/10 W / BIVOLT	ORSE	un	62,00	86,50	5.363,00
<b>11.2</b>	<b>QUADROS E DISJUNTORES</b>						<b>1.009,77</b>
11.2.1	S08894	DISPOSITIVO DE PROTEÇÃO CONTRA SURTO DE TENSÃO DPS 40KA - 175V	ORSE	un	1,00	61,99	61,99
11.2.2	93653	DISJUNTOR MONOPOLAR TIPO DIN, CORRENTE NOMINAL DE 10A - FORNECIMENTO E INSTALAÇÃO. AF 10/2020	SINAPI	UN	17,00	9,68	164,56
11.2.3	101894	DISJUNTOR TRIPOLAR TIPO NEMA, CORRENTE NOMINAL DE 60 ATÉ 100A - FORNECIMENTO E INSTALAÇÃO. AF 10/2020	SINAPI	UN	1,00	126,60	126,60
11.2.4	101880	QUADRO DE DISTRIBUIÇÃO DE ENERGIA EM CHAPA DE AÇO GALVANIZADO, DE EMBUTIR, COM BARRAMENTO TRIFÁSICO, PARA 30 DISJUNTORES DIN 150A - FORNECIMENTO E INSTALAÇÃO. AF 10/2020	SINAPI	UN	1,00	547,56	547,56
11.2.5	101946	QUADRO DE MEDIÇÃO GERAL DE ENERGIA PARA 1 MEDIDOR DE SOBREPOR - FORNECIMENTO E INSTALAÇÃO. AF 10/2020	SINAPI	UN	1,00	109,06	109,06
<b>CABOS E ELETRODUTOS</b>							<b>4.829,41</b>
11.3.1	91926	CABO DE COBRE FLEXÍVEL ISOLADO, 2,5 MM², ANTI-CHAMA 450/750 V, PARA CIRCUITOS TERMINAIS - FORNECIMENTO E INSTALAÇÃO. AF 12/2015	SINAPI	M	501,50	3,54	1.775,31
11.3.2	91924	CABO DE COBRE FLEXÍVEL ISOLADO, 1,5 MM², ANTI-CHAMA 450/750 V, PARA CIRCUITOS TERMINAIS - FORNECIMENTO E INSTALAÇÃO. AF 12/2015	SINAPI	M	441,50	2,36	1.041,94
11.3.3	91852	ELETRODUTO FLEXÍVEL CORRUGADO, PVC, DN 20 MM (1/2"), PARA CIRCUITOS TERMINAIS, INSTALADO EM PAREDE - FORNECIMENTO E INSTALAÇÃO. AF 12/2015	SINAPI	M	393,00	5,12	2.012,16
<b>11.4</b>	<b>SISTEMA DE REFRIGERAÇÃO</b>						<b>2.957,26</b>
11.4.1	S02476	RASGOS EM ALVENARIA PARA PASSAGEM DE TUBULAÇÃO DIÂM 1/2" A 1"	ORSE	m	47,00	5,06	237,82
11.4.2	S02483	ENCHIMENTO DE RASGOS EM ALVENARIA E CONCRETO PARA TUBULAÇÃO DIÂM 1/2" A 1"	ORSE	m	47,00	3,85	180,95
11.4.3	93143	PONTO DE TOMADA RESIDENCIAL INCLUINDO TOMADA 20A/250V, CAIXA ELÉTRICA, ELETRODUTO, CABO, RASGO, QUEBRA E CHUMBAMENTO. AF 01/2016	SINAPI	UN	11,00	130,36	1.433,96
11.4.4	91993	TOMADA ALTA DE EMBUTIR (1 MÓDULO), 2P+T 20 A, INCLUINDO SUPORTE E PLACA - FORNECIMENTO E INSTALAÇÃO. AF 12/2015	SINAPI	UN	11,00	29,17	320,87
11.4.5	91926	CABO DE COBRE FLEXÍVEL ISOLADO, 2,5 MM², ANTI-CHAMA 450/750 V, PARA CIRCUITOS TERMINAIS - FORNECIMENTO E INSTALAÇÃO. AF 12/2015	SINAPI	M	188,00	3,54	665,52
11.4.6	93655	DISJUNTOR MONOPOLAR TIPO DIN, CORRENTE NOMINAL DE 20A - FORNECIMENTO E INSTALAÇÃO. AF 10/2020	SINAPI	UN	11,00	10,74	118,14
<b>12</b>	<b>INSTALAÇÕES DE COMBATE À INCÊNDIO E PÂNICO</b>						<b>3.898,46</b>
12.1	93141	PONTO DE TOMADA RESIDENCIAL INCLUINDO TOMADA 10A/250V, CAIXA ELÉTRICA, ELETRODUTO, CABO, RASGO, QUEBRA E CHUMBAMENTO. AF 01/2016	SINAPI	UN	15,00	128,42	1.926,30



# PLANILHA ORÇAMENTÁRIA



OBRA:	SERVIÇOS DE REFORMA DA U.E ACELINO DA SILVA	DATA : 09/05/2021	BDI : 28,82%	
DESCRIÇÃO:	SERVIÇOS DE REFORMA DA U.E ACELINO DA SILVA	FORTE	VERSÃO	REF.
LOCAL:	RUA DO MATO, S/N, FONTE DO MATO	ORSE	2021/01	111,06% 89,78% 03/2021
CLIENTE:	PREFEITURA MUNICIPAL DE CHAPADINHA	SBC	2021/04 - São Luis	112,00% - 04/2021
UNIDADES:	572,98m²	SEINFRA	027.1 COM DESONERAÇÃO	83,85% 47,76% 05/2021
VALOR POR UNIDADE:	R\$ 766,43	SINAPI	2021/03 COM DESONERAÇÃO	85,68% 49,33% 04/2021
			COMPOSIÇÕES PRÓPRIAS	0,00% 0,00%

Fis. 160  
Proc. Nº 03121  
Ass. *[Assinatura]*

ITEM	CÓDIGO	DESCRIÇÃO	FONTE	UNID	QUANTIDADE	PREÇO UNITÁRIO R\$	PREÇO TOTAL R\$
12.2	97599	LUMINÁRIA DE EMERGÊNCIA, COM 30 LÂMPADAS LED DE 2 W, SEM REATOR - FORNECIMENTO E INSTALAÇÃO. AF 02/2020	SINAPI	UN	15,00	31,49	472,35
12.3	00037556	PLACA DE SINALIZAÇÃO DE SEGURANÇA CONTRA INCENDIO, FOTOLUMINESCENTE, QUADRADA, *20 X 20* CM, EM PVC *2* MM ANTI-CHAMAS (SIMBOLOS, CORES E PICTOGRAMAS CONFORME NBR 16820)	SINAPI	UN	15,00	28,91	433,65
12.4	101909	EXTINTOR DE INCÊNDIO PORTÁTIL COM CARGA DE PQS DE 6 KG, CLASSE BC - FORNECIMENTO E INSTALAÇÃO. AF 10/2020 P	SINAPI	UN	4,00	243,28	973,12
12.5	1044112	SUPORTE DE PARADE PARA EXTINTOR	SBC	UN	4,00	3,49	13,96
12.6	055504	ADESIVO COM SETA INICADORA PARA EXTINTOR/HIDRANTE	SBC	UN	4,00	19,77	79,08
<b>13</b>	<b>REVESTIMENTO</b>						<b>1.883,78</b>
13.1	87893	CHAPISCO APLICADO EM ALVENARIA (SEM PRESENÇA DE VÃOS) E ESTRUTURAS DE CONCRETO DE FACHADA, COM COLHER DE PEDREIRO. ARGAMASSA TRAÇO 1:3 COM PREPARO MANUAL. AF 06/2014	SINAPI	M2	87,74	4,73	415,01
13.2	87548	MASSA ÚNICA, PARA RECEBIMENTO DE PINTURA, EM ARGAMASSA TRAÇO 1:2:8, PREPARO MANUAL, APLICADA MANUALMENTE EM FACES INTERNAS DE PAREDES, ESPESSURA DE 10MM, COM EXECUÇÃO DE TALISCAS. AF 06/2014	SINAPI	M2	87,74	16,74	1.468,77
<b>14</b>	<b>PISO</b>						<b>42.684,14</b>
14.1	87622	CONTRAPISO EM ARGAMASSA TRAÇO 1:4 (CIMENTO E AREIA), PREPARO MANUAL, APLICADO EM ÁREAS SECAS SOBRE LAJE, ADERIDO, ESPESSURA 2CM. AF 06/2014	SINAPI	M2	562,67	27,69	15.580,33
14.2	87251	REVESTIMENTO CERÂMICO PARA PISO COM PLACAS TIPO ESMALTADA EXTRA DE DIMENSÕES 45X45 CM APLICADA EM AMBIENTES DE ÁREA MAIOR QUE 10 M2. AF 06/2014	SINAPI	M2	562,67	48,17	27.103,81
<b>15</b>	<b>ESQUADRIAS</b>						<b>26.065,13</b>
<b>15.1</b>	<b>ESQUADRIAS DE MADEIRA</b>						<b>14.064,19</b>
15.1.1	100687	KIT DE PORTA DE MADEIRA FRISADA, SEMI-OCA (LEVE OU MÉDIA), PADRÃO MÉDIO, 60X210CM, ESPESSURA DE 3,5CM, ITENS INCLUSOS: DOBRADIÇAS, MONTAGEM E INSTALAÇÃO DE BATENTE, FECHADURA COM EXECUÇÃO DO FURO - FORNECIMENTO E INSTALAÇÃO. AF 12/2019	SINAPI	UN	1,00	745,90	745,90
15.1.2	90843	KIT DE PORTA DE MADEIRA PARA PINTURA, SEMI-OCA (LEVE OU MÉDIA), PADRÃO MÉDIO, 80X210CM, ESPESSURA DE 3,5CM, ITENS INCLUSOS: DOBRADIÇAS, MONTAGEM E INSTALAÇÃO DO BATENTE, FECHADURA COM EXECUÇÃO DO FURO - FORNECIMENTO E INSTALAÇÃO. AF 12/2019	SINAPI	UN	12,00	767,41	9.208,92
15.1.3	90844	KIT DE PORTA DE MADEIRA PARA PINTURA, SEMI-OCA (LEVE OU MÉDIA), PADRÃO MÉDIO, 90X210CM, ESPESSURA DE 3,5CM, ITENS INCLUSOS: DOBRADIÇAS, MONTAGEM E INSTALAÇÃO DO BATENTE, FECHADURA COM EXECUÇÃO DO FURO - FORNECIMENTO E INSTALAÇÃO. AF 12/2019	SINAPI	UN	3,00	837,23	2.511,69
15.1.4	100874	PUXADOR PARA PCD, FIXADO NA PORTA - FORNECIMENTO E INSTALAÇÃO. AF 01/2020	SINAPI	UN	6,00	266,28	1.597,68
<b>15.2</b>	<b>ESQUADRIAS METÁLICAS</b>						<b>10.656,31</b>
15.2.1	94570	JANELA DE ALUMÍNIO DE CORRER COM 2 FOLHAS PARA VIDROS, COM VIDROS, BATENTE, ACABAMENTO COM ACETATO OU BRILHANTE E FERRAGENS. EXCLUSIVE ALIZAR E CONTRAMARCO. FORNECIMENTO E INSTALAÇÃO. AF 12/2019	SINAPI	M2	3,12	287,16	895,94
15.2.2	112210	JANELA ALUMÍNIO NATURAL BASCULANTE COM VIDRO	SBC	M2	2,19	129,88	284,44
15.2.3	94573	JANELA DE ALUMÍNIO DE CORRER COM 4 FOLHAS PARA VIDROS, COM VIDROS, BATENTE, ACABAMENTO COM ACETATO OU BRILHANTE E FERRAGENS. EXCLUSIVE ALIZAR E CONTRAMARCO. FORNECIMENTO E INSTALAÇÃO. AF 12/2019	SINAPI	M2	14,40	329,24	4.741,06
15.2.4	S12035	GRADE EM FERRO INCLUSIVE 02 PORTAS, FERROLHO E DOBRADIÇAS, C/ QUADRO EM BARRA CHATA 2" X 3/8", BARRAS REDONDAS 3/4" NAS VERTICAIS, BARRAS CHATAS 2" X 1/4" NAS HORIZONTAIS, CHAPA EM AÇO ESP=3MM NA HORIZONTAL E TUBO QUADRADO 50 X 50MM.	ORSE	m2	3,36	451,03	1.515,46
15.2.5	S01988	PEITORIL GRANITO CINZA POLIDO, C/ LARGURA = 17 CM, ESP = 2 CM	ORSE	m	43,00	74,87	3.219,41
<b>15.3</b>	<b>ESQUADRIAS DE VIDRO</b>						<b>1.344,63</b>
15.3.1	102184	PORTA DE ABRIR COM MOLA HIDRÁULICA, EM VIDRO TEMPERADO, 90X210 CM, ESPESSURA 10 MM, INCLUSIVE ACESSÓRIOS. AF 01/2021	SINAPI	UN	1,00	1.344,63	1.344,63

*[Assinatura]*  
**Edvaldo Paz Dune**  
440 232 774-3

## PLANILHA ORÇAMENTÁRIA



OBRA:	SERVIÇOS DE REFORMA DA U.E ACELINO DA SILVA	DATA : 09/05/2021	BDI : 28,82%			
DESCRIÇÃO:	SERVIÇOS DE REFORMA DA U.E ACELINO DA SILVA	FONTE	VERSÃO	HORA	MES	REF.
LOCAL:	RUA DO MATO, S/N, FONTE DO MATO	ORSE	2021/01	111,06%	69,78%	03/2021
CLIENTE:	PREFEITURA MUNICIPAL DE CHAPADINHA	SBC	2021/04 - São Luis	112,86%	-	04/2021
UNIDADES:	572,98m²	SEINFRA	027.1 COM DESONERAÇÃO	83,85%	47,76%	05/2021
VALOR POR UNIDADE:	RS 766,43	SINAPI	2021/03 COM DESONERAÇÃO	85,68%	49,33%	04/2021
			COMPOSIÇÕES PRÓPRIAS	0,00%	0,00%	

Fis. 161  
 Proc. Nº 03121  
 ASS. CA

ITEM	CÓDIGO	DESCRIÇÃO	FONTE	UNID	QUANTIDADE	PREÇO UNITÁRIO R\$	PREÇO TOTAL R\$
16	PINTURA						37.064,61
16.1	PINTURA INTERNA						33.300,06
16.1.1	S88483S	APLICAÇÃO DE FUNDO SELADOR LÁTEX PVA EM PAREDES, UMA DEMÃO. AF 06/2014	ORSE	m2	1.552,45	2,69	4.176,09
16.1.2	88497	APLICAÇÃO E LIXAMENTO DE MASSA LÁTEX EM PAREDES, DUAS DEMÃOS. AF 06/2014	SINAPI	M2	1.552,45	9,50	14.748,28
16.1.3	S88487S	APLICAÇÃO MANUAL DE PINTURA COM TINTA LÁTEX PVA EM PAREDES, DUAS DEMÃOS. AF 06/2014	ORSE	m2	1.552,45	9,26	14.375,69
16.2	PINTURA EXTERNA						2.941,69
16.2.1	88485	APLICAÇÃO DE FUNDO SELADOR ACRÍLICO EM PAREDES, UMA DEMÃO. AF 06/2014	SINAPI	M2	230,36	1,68	387,00
16.2.2	88489	APLICAÇÃO MANUAL DE PINTURA COM TINTA LÁTEX ACRÍLICO EM PAREDES, DUAS DEMÃOS. AF 06/2014	SINAPI	M2	230,36	11,09	2.554,69
16.3	ESQUADRIAS DE MADEIRA						612,47
16.3.1	102218	PINTURA TINTA DE ACABAMENTO (PIGMENTADA) ESMALTE SINTÉTICO FOSCO EM MADEIRA, 2 DEMÃOS. AF 01/2021	SINAPI	M2	62,18	9,85	612,47
16.4	ESQUADRIAS METÁLICAS						210,39
16.4.1	100760	PINTURA COM TINTA ALQUÍDICA DE ACABAMENTO (ESMALTE SINTÉTICO BRILHANTE) APLICADA A ROLO OU PINCEL SOBRE SUPERFÍCIES METÁLICAS (EXCETO PERFIL) EXECUTADO EM OBRA (02 DEMÃOS). AF 01/2020	SINAPI	M2	7,06	29,80	210,39
17	SERVIÇOS FINAIS						1.308,76
17.1	S02450	LIMPEZA GERAL	ORSE	m2	572,98	1,89	1.082,93
17.2	S03239	PLACA DE INAUGURAÇÃO DE OBRA EM ALUMÍNIO 0,15 X 0,39 M	ORSE	un	1,00	225,83	225,83
VALOR BDI:						98.247,40	
VALOR ORÇAMENTO:						340.900,07	
VALOR TOTAL:						439.147,47	

Quatrocentos e Trinta e Nove Mil Cento e Quarenta e Sete reais e Quarenta e Sete centavos

Edvaldo Foz Nunes  
 CREA NAC 110.313.774-3  
 Engenheiro Civil





## RESUMO DO ORÇAMENTO

OBRA:	SERVIÇOS DE REFORMA DA U.E ACELINO DA SILVA	DATA : 09/05/2021	BDI : 28,82%			
DESCRIÇÃO:	SERVIÇOS DE REFORMA DA U.E ACELINO DA SILVA	FONTE	VERSÃO	HORA	MES	REF.
LOCAL:	RUA DO MATO, S/N, FONTE DO MATO	ORSE	2021/01	111,06%	68,78%	03/2021
CLIENTE:	PREFEITURA MUNICIPAL DE CHAPADINHA	SBC	2021/04 - São Luís	112,60%	-	04/2021
UNIDADES:	572,98m²	SEINFRA	027.1 COM DESONERAÇÃO	83,85%	47,76%	05/2021
VALOR POR UNIDADE:	R\$ 766,43	SINAPI	2021/03 COM DESONERAÇÃO	85,88%	49,33%	04/2021
			COMPOSIÇÕES PRÓPRIAS	0,00%	0,00%	

CÓDIGO	DESCRIÇÃO	PREÇO TOTAL	%
1	SERVIÇOS PRELIMINARES	718,15	0,16
2	DEMOLIÇÕES, REMOÇÕES E RETIRADAS	27.477,61	6,26
3	MOVIMENTAÇÃO DE SOLO	4.498,69	1,02
4	ESTRUTURAL	21.647,23	4,93
4.1	SAPATAS	3.044,63	0,69
4.2	PILARES E VIGAS	16.171,33	3,68
4.3	LAJE TÉCNICA	2.431,27	0,55
	ALVENARIA E VEDAÇÕES	52.228,98	11,89
6	COBERTURA	37.514,15	8,54
6.1	COBERTURA CERÂMICA	18.412,39	4,19
6.2	COBERTURA METÁLICA	19.101,76	4,35
7	FORRO	30.932,25	7,04
8	PAVIMENTAÇÃO	3.375,62	0,77
9	INSTALAÇÕES SANITÁRIAS	7.889,24	1,80
9.1	ESGOTO	7.889,24	1,80
10	INSTALAÇÕES HIDRÁULICAS	10.147,88	2,31
10.1	ÁGUA FRIA	2.475,00	0,56
10.2	LOUÇAS, ACESSÓRIOS E METAIS	4.779,51	1,09
10.3	ÁGUAS PLUVIAIS	2.893,37	0,66
11	INSTALAÇÕES ELÉTRICAS	31.565,39	7,19
11.1	PONTOS DE TOMADA E ILUMINAÇÃO	22.768,95	5,18
11.2	QUADROS E DISJUNTORES	1.009,77	0,23
11.3	CABOS E ELETRODUTOS	4.829,41	1,10
11.4	SISTEMA DE REFRIGERAÇÃO	2.957,26	0,67
12	INSTALAÇÕES DE COMBATE À INCÊNDIO E PÂNICO	3.898,46	0,89
13	REVESTIMENTO	1.883,78	0,43
14	PISO	42.684,14	9,72
16	ESQUADRIAS	26.065,13	5,94
15.1	ESQUADRIAS DE MADEIRA	14.064,19	3,20
15.2	ESQUADRIAS METÁLICAS	10.656,31	2,43
15.3	ESQUADRIAS DE VIDRO	1.344,63	0,31

Fis. 162  
Proc. Nº 013/21  
Ass. [Assinatura]

Edvaldo Paz Nunes  
CREA NAC 110.313.774-3  
Engenheiro Civil



## RESUMO DO ORÇAMENTO

OBRA:	SERVIÇOS DE REFORMA DA U.E ACELINO DA SILVA	DATA : 09/05/2021	BDI : 28,82%			
DESCRIÇÃO:	SERVIÇOS DE REFORMA DA U.E ACELINO DA SILVA	FONTE	VERSÃO	HORA	MES	REF.
LOCAL:	RUA DO MATO, S/N, FONTE DO MATO	ORSE	2021/01	111,06%	69,78%	03/2021
CLIENTE:	PREFEITURA MUNICIPAL DE CHAPADINHA	SBC	2021/04 - São Luis	112,86%	-	04/2021
UNIDADES:	572,98m²	SEINFRA	027.1 COM DESONERAÇÃO	83,85%	47,76%	05/2021
VALOR POR UNIDADE:	R\$ 766,43	SINAPI	2021/03 COM DESONERAÇÃO	85,88%	49,33%	04/2021
			COMPOSIÇÕES PRÓPRIAS	0,00%	0,00%	

CÓDIGO	DESCRIÇÃO		PREÇO TOTAL	%
16	PINTURA		37.064,61	8,44
16.1	PINTURA INTERNA		33.300,06	7,58
16.2	PINTURA EXTERNA		2.941,69	0,67
16.3	ESQUADRIAS DE MADEIRA		612,47	0,14
16.4	ESQUADRIAS METÁLICAS		210,39	0,05
17	SERVIÇOS FINAIS		1.308,76	0,30
18	Benefícios e Despesas Indiretas (BDI)		98.247,40	22,37
		VALOR BDI:	98.247,40	100,00
		VALOR ORÇAMENTO:	340.900,07	
		VALOR TOTAL:	439.147,47	

Fis. 163  
Proc. Nº 053121  
Ass. DA

Quatrocentos e Trinta e Nove Mil Cento e Quarenta e Sete reais e Quarenta e Sete centavos

  
Edvaldo Luiz Nunes  
CREANAC 110.313.774-3  
Engenheiro Civil

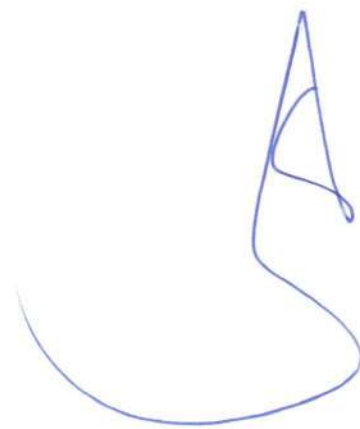



# ORÇAMENTO - CURVA ABC DE SERVIÇOS



OBRA:	SERVIÇOS DE REFORMA DA U.E ACELINO DA SILVA
DESCRIÇÃO:	SERVIÇOS DE REFORMA DA U.E ACELINO DA SILVA
LOCAL:	RUA DO MATO, S/N, FONTE DO MATO
CLIENTE:	PREFEITURA MUNICIPAL DE CHAPADINHA
UNIDADES:	572.98m²
VALOR POR UNIDADE:	R\$ 766,43

DATA :	09/05/2021	BDI :	28,82%	
FORTE	VERÃO	HORA	MES	DATA RESP.
ORSE	2021/01	111,06%	69,78%	03/2021
SBC	2021/04 - São Luis	112,86%	-	04/2021
SEINFRA	027.1 COM DESONERAÇÃO	83,85%	47,76%	05/2021
SINAPI	2021/03 COM DESONERAÇÃO	85,68%	49,33%	04/2021
COMPOSIÇÕES PRÓPRIAS				

IGO	DESCRIÇÃO	FONTE	TIPO	UNIDADE	QUANTIDADE	PREÇO UNITÁRIO	PREÇO TOTAL	%	ACUMUL. %	CL
07	MURO CONTORNO DE ALVENARIA E CONCRETO (PILAR+CINTA) REBOCADO, COM PINTURA	SEINFRA	SERVICO	M2	144,00	276,62	39.833,28 /	11,68	11,68	A
85	FORRO EM RÉGUAS DE PVC, LISO, PARA AMBIENTES RESIDENCIAIS, INCLUSIVE ESTRUTURA DE FIXAÇÃO. AF_05/2017_P	SINAPI	SERVICO	M2	460,85	67,12	30.932,25 /	9,07	20,76	A
51	REVESTIMENTO CERÂMICO PARA PISO COM PLACAS TIPO ESMALTADA EXTRA DE DIMENSÕES 45X45 CM APLICADA EM AMBIENTES DE ÁREA MAIOR QUE 10 M2. AF_06/2014	SINAPI	SERVICO	M2	562,67	48,17	27.103,81 /	7,95	28,71	A
22	CONTRAPISO EM ARGAMASSA TRAÇO 1:4 (CIMENTO E AREIA), PREPARO MANUAL, APLICADO EM ÁREAS SECAS SOBRE LAJE, ADERIDO, ESPESSURA 2CM. AF_06/2014	SINAPI	SERVICO	M2	562,67	27,69	15.580,33	4,57	33,28	A
97	APLICAÇÃO E LIXAMENTO DE MASSA LÂTEX EM PAREDES, DUAS DEMÃOS. AF_06/2014	SINAPI	SERVICO	M2	1.552,45	9,50	14.748,28 /	4,33	37,61	A
01	TELHAMENTO COM TELHA CERÂMICA CAPA-CANAL, TIPO COLONIAL, COM ATÉ 2 ÁGUAS, INCLUSO TRANSPORTE VERTICAL. AF_07/2019	SINAPI	SERVICO	M2	404,05	36,16	14.610,45	4,29	41,89	A
87S	APLICAÇÃO MANUAL DE PINTURA COM TINTA LÂTEX PVA EM PAREDES, DUAS DEMÃOS. AF_06/2014	ORSE	SERVICO	m2	1.552,45	9,26	14.375,69 /	4,22	46,11	A
165	DEMOLIÇÃO DE PISO CERÂMICO SOBRE LASTRO DE CONCRETO	SEINFRA	SERVICO	M2	562,67	24,68	13.886,70	4,07	50,18	B
41	PONTO DE TOMADA RESIDENCIAL INCLUINDO TOMADA 10A/250V, CAIXA ELÉTRICA, ELETRODUTO, CABO, RASGO, QUEBRA E CHUMBAMENTO. AF_01/2016	SINAPI	SERVICO	UN	106,00	128,42	13.612,52	3,99	54,18	B
08	ALVENARIA DE VEDAÇÃO DE BLOCOS CERÂMICOS FURADOS NA HORIZONTAL DE 9X14X19CM (ESPESSURA 9CM) DE PAREDES COM ÁREA LÍQUIDA MAIOR OU IGUAL A 6M² SEM VÃOS E ARGAMASSA DE ASSENTAMENTO COM PREPARO MANUAL. AF_06/2014	SINAPI	SERVICO	M2	198,49	62,45	12.395,70	3,64	57,81	B
26	ESTRUTURA DE AÇO EM ARCO VÃO DE 20m	SEINFRA	SERVICO	M2	83,89	145,58	12.212,71	3,58	61,39	B
43	KIT DE PORTA DE MADEIRA PARA PINTURA, SEMI-OCA (LEVE OU MÉDIA), PADRÃO MÉDIO, 80X210CM, ESPESSURA DE 3,5CM, ITENS INCLUSOS: DOBRADIÇAS, MONTAGEM E INSTALAÇÃO DO BATENTE, FECHADURA COM EXECUÇÃO DO FURO - FORNECIMENTO E INSTALAÇÃO. AF_12/2019	SINAPI	SERVICO	UN	12,00	767,41	9.208,92	2,70	64,10	B
361	TELHAMENTO COM TELHA METÁLICA EM CHAPA DE AÇO GALVANIZADO NATURAL ONDULADA E=0,5MM	ORSE	SERVICO	m²	83,89	82,12	6.889,05	2,02	66,12	B
37	PONTO DE ILUMINAÇÃO RESIDENCIAL INCLUINDO INTERRUPTOR SIMPLES (2 MÓDULOS), CAIXA ELÉTRICA, ELETRODUTO, CABO, RASGO, QUEBRA E CHUMBAMENTO (EXCLUINDO LUMINÁRIA E LÂMPADA). AF_01/2016	SINAPI	SERVICO	UN	46,00	121,19	5.574,74	1,64	67,75	B
103	LUMINÁRIA TUBULAR COM LÂMPADA LED DE 2 X 9/10 W / BIVOLT	ORSE	SERVICO	un	62,00	86,50	5.363,00	1,57	69,32	B
73	JANELA DE ALUMÍNIO DE CORRER COM 4 FOLHAS PARA VIDROS, COM VIDROS, BATENTE, ACABAMENTO COM ACETATO OU BRILHANTE E FERRAGENS. EXCLUSIVE ALIZAR E CONTRAMARCO. FORNECIMENTO E INSTALAÇÃO. AF_12/2019	SINAPI	SERVICO	M2	14,40	329,24	4.741,06	1,39	70,72	B

Ass.   
Proc. Nº 013191  
164

**Edvaldo Paz Nunes**  
CDEA MAC: 110.313.776-4

## ORÇAMENTO - CURVA ABC DE SERVIÇOS



OBRA:	SERVIÇOS DE REFORMA DA U.E ACELINO DA SILVA
DESCRIÇÃO:	SERVIÇOS DE REFORMA DA U.E ACELINO DA SILVA
LOCAL:	RUA DO MATO, S/N, FONTE DO MATO
CLIENTE:	PREFEITURA MUNICIPAL DE CHAPADINHA
UNIDADES:	572.98m <sup>2</sup>
VALOR POR UNIDADE:	R\$ 766,43

DATA : 09/05/2021      BDI : 28,82%

FONTE	VERSÃO	HORA	UES	DATA RESP.
ORSE	2021/01	111,06%	69,78%	03/2021
SBC	2021/04 - São Luís	112,86%	-	04/2021
SEINFRA	027.1 COM DESONERAÇÃO	83,85%	47,76%	05/2021
SINAPI	2021/03 COM DESONERAÇÃO	85,68%	49,33%	04/2021
COMPOSIÇÕES PRÓPRIAS		-	-	

IGO	DESCRIÇÃO	FONTE	TIPO	UNIDADE	QUANTIDADE	PREÇO UNITÁRIO	PREÇO TOTAL	%	ACUMUL. %	CL
393	RETIRADA E RECOLOCAÇÃO DE CAIBRO EM TELHADOS DE ATÉ 2 ÁGUAS COM TELHA CERÂMICA CAPA-CANAL, INCLUSO TRANSPORTE VERTICAL. AF_07/2019	SINAPI	SERVICO	M2	334,93	13,94	4.668,92	1,37	72,08	B
78S	ARMAÇÃO DE PILAR OU VIGA DE UMA ESTRUTURA CONVENCIONAL DE CONCRETO ARMADO EM UMA EDIFICAÇÃO TÉRREA OU SOBRADO UTILIZANDO AÇO CA-50 DE 10,0 MM - MONTAGEM. AF_12/2015	ORSE	SERVICO	kg	352,75	12,49	4.405,85	1,29	73,38	B
83S	APLICAÇÃO DE FUNDO SELADOR LÁTEX PVA EM PAREDES, UMA DEMÃO. AF_06/2014	ORSE	SERVICO	m2	1.552,45	2,69	4.176,09	1,23	74,60	B
392	RETIRADA E RECOLOCAÇÃO DE RIPA EM TELHADOS DE ATÉ 2 ÁGUAS COM TELHA CERÂMICA CAPA-CANAL, INCLUSO TRANSPORTE VERTICAL. AF_07/2019	SINAPI	SERVICO	M2	334,93	11,17	3.741,17	1,10	75,70	B
13	MONTAGEM E DESMONTAGEM DE FÔRMA DE PILARES RETANGULARES E ESTRUTURAS SIMILARES, PÉ-DIREITO SIMPLES, EM MADEIRA SERRADA, 4 UTILIZAÇÕES. AF_09/2020	SINAPI	SERVICO	M2	39,27	89,76	3.524,88	1,03	76,73	B
96	EXECUÇÃO DE PASSEIO (CALÇADA) OU PISO DE CONCRETO COM CONCRETO MOLDADO IN LOCO, FEITO EM OBRA, ACABAMENTO CONVENCIONAL, ESPESSURA 10 CM, ARMADO. AF_07/2016	SINAPI	SERVICO	M2	39,76	84,90	3.375,62	0,99	77,72	B
388	PEITORIL GRANITO CINZA POLIDO, C/ LARGURA = 17 CM, ESP = 2 CM	ORSE	SERVICO	m	43,00	74,87	3.219,41	0,94	78,67	B
67	MONTAGEM E DESMONTAGEM DE FÔRMA DE VIGA, ESCORAMENTO COM GARFO DE MADEIRA, PÉ-DIREITO SIMPLES, EM CHAPA DE MADEIRA PLASTIFICADA, 10 UTILIZAÇÕES. AF_09/2020	SINAPI	SERVICO	M2	48,62	65,21	3.170,51	0,93	79,60	B
3443	ANEL EM CONCRETO ARMADO, LISO, PARA POCOS DE VISITAS, POCOS DE INSPECAO, FOSSAS SEPTICAS E SUMIDOUROS, COM FUNDO, DIAMETRO INTERNO DE 1,00 M E ALTURA DE 0,50 M	SINAPI	MATERIAL	UN	10,00	312,35	3.123,50	0,92	80,51	C
330	RETIRADA E RECOLOCAÇÃO DE TELHA CERÂMICA CAPA-CANAL, COM ATÉ DUAS ÁGUAS, INCLUSO IÇAMENTO. AF_07/2019	SINAPI	SERVICO	M2	238,45	12,66	3.018,78	0,89	81,40	C
55	CONCRETAGEM DE BLOCOS DE COROAMENTO E VIGAS BALDRAME, FCK 30 MPA, COM USO DE JERICA LANÇAMENTO, ADENSAMENTO E ACABAMENTO. AF_06/2017	SINAPI	SERVICO	M3	5,07	508,36	2.577,39	0,76	82,16	C
89	APLICAÇÃO MANUAL DE PINTURA COM TINTA LÁTEX ACRÍLICA EM PAREDES, DUAS DEMÃOS. AF_06/2014	SINAPI	SERVICO	M2	230,36	11,09	2.554,69	0,75	82,91	C
29	CALHA EM CHAPA DE AÇO GALVANIZADO NÚMERO 24, DESENVOLVIMENTO DE 100 CM, INCLUSO TRANSPORTE VERTICAL. AF_07/2019	SINAPI	SERVICO	M	20,00	127,04	2.540,80	0,75	83,65	C
44	KIT DE PORTA DE MADEIRA PARA PINTURA, SEMI-OCA (LEVE OU MÉDIA), PADRÃO MÉDIO, 90X210CM, ESPESSURA DE 3,5CM, ITENS INCLUSOS: DOBRADIÇAS, MONTAGEM E INSTALAÇÃO DO BATENTE, FECHADURA COM EXECUÇÃO DO FURO - FORNECIMENTO E INSTALAÇÃO. AF_12/2019	SINAPI	SERVICO	UN	3,00	837,23	2.511,69	0,74	84,39	C
22	ESCAVAÇÃO MANUAL PARA BLOCO DE COROAMENTO OU SAPATA, SEM PREVISÃO DE FÔRMA. AF_06/2017	SINAPI	SERVICO	M3	28,02	89,23	2.500,22	0,73	85,12	C



Edvaldo F. Az. Nunes  
CREANAC 110.313.774-3



## ORÇAMENTO - CURVA ABC DE SERVIÇOS



OBRA:	SERVIÇOS DE REFORMA DA U.E ACELINO DA SILVA	DATA :	09/05/2021	BDI :	28,82%	
DESCRIÇÃO:	SERVIÇOS DE REFORMA DA U.E ACELINO DA SILVA	FORTE	VERSÃO	HORA	MEB	DATA REF.
LOCAL:	RUA DO MATO, S/N, FONTE DO MATO	ORSE	2021/01	111,06%	69,78%	03/2021
CLIENTE:	PREFEITURA MUNICIPAL DE CHAPADINHA	SBC	2021/04 - São Luis	112,86%	-	04/2021
UNIDADES:	572.98m <sup>2</sup>	SEINFRA	027.1 COM DESONERAÇÃO	83,85%	47,76%	05/2021
VALOR POR UNIDADE:	R\$ 766,43	SINAPI	2021/03 COM DESONERAÇÃO	85,68%	49,33%	04/2021
			COMPOSIÇÕES PRÓPRIAS	-	-	

IGO	DESCRIÇÃO	FONTE	TIPO	UNIDADE	QUANTIDADE	PREÇO UNITÁRIO	PREÇO TOTAL	%	ACUMUL. %	CL
26	CABO DE COBRE FLEXÍVEL ISOLADO, 2,5 MM <sup>2</sup> , ANTI-CHAMA 450/750 V, PARA CIRCUITOS TERMINAIS - FORNECIMENTO E INSTALAÇÃO. AF_12/2015	SINAPI	SERVICO	M	689,50	3,54	2.440,83	0,72	85,84	C
1638	ANEL DE CONCRETO ARMADO, COM FUROS/DRENO PARA SUMIDOURO, D = 1,00 M, H = 0,50M	SINAPI	MATERIAL	UN	12,00	196,33	2.355,96	0,69	86,53	C
215	CHAPIM DE CONCRETO	SBC	SERVICO	M	86,64	26,29	2.277,77	0,67	87,20	C
52	ELETRODUTO FLEXÍVEL CORRUGADO, PVC, DN 20 MM (1/2"), PARA CIRCUITOS TERMINAIS, INSTALADO EM PAREDE - FORNECIMENTO E INSTALAÇÃO. AF_12/2015	SINAPI	SERVICO	M	393,00	5,12	2.012,16	0,59	87,79	C
75	ARMAÇÃO DE PILAR OU VIGA DE UMA ESTRUTURA CONVENCIONAL DE CONCRETO ARMADO EM UMA EDIFICAÇÃO TÉRREA OU SOBRADO UTILIZANDO AÇO CA-60 DE 5,0 MM - MONTAGEM. AF_12/2015	SINAPI	SERVICO	KG	120,38	14,91	1.794,87	0,53	88,31	C
374	PUXADOR PARA PCD, FIXADO NA PORTA - FORNECIMENTO E INSTALAÇÃO. AF_01/2020	SINAPI	SERVICO	UN	6,00	266,28	1.597,68	0,47	88,78	C
335	GRADE EM FERRO INCLUSIVE 02 PORTAS, FERROLHO E DOBRADIÇAS, C/ QUADRO EM BARRA CHATA 2" X 3/8", BARRAS REDONDAS 3/4" NAS VERTICAIS, BARRAS CHATAS 2" X 1/4" NAS HORIZONTAIS, CHAPA EM AÇO ESP=3MM NA HORIZONTAL E TUBO QUADRADO 50 X 50MM.	ORSE	SERVICO	m2	3,36	451,03	1.515,46	0,44	89,23	C
48	MASSA ÚNICA, PARA RECEBIMENTO DE PINTURA, EM ARGAMASSA TRAÇO 1:2:8, PREPARO MANUAL, APLICADA MANUALMENTE EM FACES INTERNAS DE PAREDES, ESPESSURA DE 10MM, COM EXECUÇÃO DE TALISCAS. AF_06/2014	SINAPI	SERVICO	M2	87,74	16,74	1.468,77	0,43	89,66	C
88	ESCAVAÇÃO MANUAL SOLO DE 2A CAT. PROF. DE 4.51 a 6.00m	SEINFRA	SERVICO	M3	10,48	138,08	1.447,08	0,42	90,08	C
43	PONTO DE TOMADA RESIDENCIAL INCLUINDO TOMADA 20A/250V, CAIXA ELÉTRICA, ELETRODUTO, CABO, RASGO, QUEBRA E CHUMBAMENTO. AF_01/2016	SINAPI	SERVICO	UN	11,00	130,36	1.433,96	0,42	90,50	C
184	PORTA DE ABRIR COM MOLA HIDRÁULICA, EM VIDRO TEMPERADO, 90X210 CM, ESPESSURA 10 MM, INCLUSIVE ACESSÓRIOS. AF_01/2021	SINAPI	SERVICO	UN	1,00	1.344,63	1.344,63	0,39	90,90	C
3520	BACIA SANITÁRIA (VASO) CONVENCIONAL PARA PCD SEM FURO FRONTAL, DE LOUCA BRANCA, SEM ASSENTO	SINAPI	MATERIAL	UN	2,00	671,59	1.343,18	0,39	91,29	C
48	PONTO HIDRÁULICO, MATERIAL E EXECUÇÃO	SEINFRA	SERVICO	PT	6,00	214,28	1.285,68	0,38	91,67	C
368	BARRA DE APOIO RETA, EM AÇO INOX POLIDO, COMPRIMENTO 80 CM, FIXADA NA PAREDE - FORNECIMENTO E INSTALAÇÃO. AF_01/2020	SINAPI	SERVICO	UN	4,00	302,44	1.209,76	0,35	92,02	C
87	BEIRA E BICA EM TELHA COLONIAL	SEINFRA	SERVICO	M	98,00	11,93	1.169,14	0,34	92,37	C
150	PONTO SANITÁRIO, MATERIAL E EXECUÇÃO	SEINFRA	SERVICO	PT	6,00	193,21	1.159,26	0,34	92,71	C
450	LIMPEZA GERAL	ORSE	SERVICO	m2	572,98	1,89	1.082,93	0,32	93,02	C
24	CABO DE COBRE FLEXÍVEL ISOLADO, 1,5 MM <sup>2</sup> , ANTI-CHAMA 450/750 V, PARA CIRCUITOS TERMINAIS - FORNECIMENTO E INSTALAÇÃO. AF_12/2015	SINAPI	SERVICO	M	441,50	2,36	1.041,94	0,31	93,33	C

Pric. N.º 019/19  
 Ass. 166  
 166

**Edvaldo Paz Nunes**  
 CREA Nº 110 319 774-3

## ORÇAMENTO - CURVA ABC DE SERVIÇOS



OBRA:	SERVIÇOS DE REFORMA DA U.E ACELINO DA SILVA
DESCRIÇÃO:	SERVIÇOS DE REFORMA DA U.E ACELINO DA SILVA
LOCAL:	RUA DO MATO, S/N, FONTE DO MATO
CLIENTE:	PREFEITURA MUNICIPAL DE CHAPADINHA
UNIDADES:	572.98m²
VALOR POR UNIDADE:	R\$ 766,43

DATA :	09/05/2021	BDI :	28,82%	
FORTE	VERSÃO	HORA	MED	DATA REF.
ORSE	2021/01	111,06%	69,78%	03/2021
SBC	2021/04 - São Luis	112,86%	-	04/2021
SEINFRA	027.1 COM DESONERAÇÃO	83,85%	47,76%	05/2021
SINAPI	2021/03 COM DESONERAÇÃO	85,68%	49,33%	04/2021
COMPOSIÇÕES PRÓPRIAS		-	-	

IGO	DESCRIÇÃO	FONTE	TIPO	UNIDADE	QUANTIDADE	PREÇO UNITÁRIO	PREÇO TOTAL	%	ACUMUL. %	CL
46	ARMAÇÃO DE BLOCO, VIGA BALDRAME OU SAPATA UTILIZANDO AÇO CA-50 DE 10 MM - MONTAGEM. AF_06/2017	SINAPI	SERVICO	KG	83,40	12,19	1.016,65	0,30	93,63	C
56	CONCRETAGEM DE SAPATAS, FCK 30 MPA, COM USO DE JERICA LANÇAMENTO, ADENSAMENTO E ACABAMENTO. AF_06/2017	SINAPI	SERVICO	M3	1,74	560,04	974,47	0,29	93,91	C
309	EXTINTOR DE INCÊNDIO PORTÁTIL COM CARGA DE PQS DE 6 KG, CLASSE BC - FORNECIMENTO E INSTALAÇÃO. AF_10/2020_P	SINAPI	SERVICO	UN	4,00	243,28	973,12	0,29	94,20	C
38	FABRICAÇÃO, MONTAGEM E DESMONTAGEM DE FÔRMA PARA SAPATA, EM CHAPA DE MADEIRA COMPENSADA RESINADA, E=17 MM, 2 UTILIZAÇÕES. AF_06/2017	SINAPI	SERVICO	M2	5,04	183,24	923,53	0,27	94,47	C
1640	CAIXA D'AGUA EM POLIETILENO 2000 LITROS, COM TAMPA	SINAPI	MATERIAL	UN	1,00	916,93	916,93	0,27	94,74	C
70	JANELA DE ALUMÍNIO DE CORRER COM 2 FOLHAS PARA VIDROS, COM VIDROS, BATENTE, ACABAMENTO COM ACE TATO OU BRILHANTE E FERRAGENS. EXCLUSIVE ALIZAR E CONTRAMARCO. FORNECIMENTO E INSTALAÇÃO. AF_12/2019	SINAPI	SERVICO	M2	3,12	287,16	895,94	0,26	95,00	C
22	DEMOLIÇÃO DE ALVENARIA DE BLOCO FURADO, DE FORMA MANUAL, SEM REAPROVEITAMENTO. AF_12/2017	SINAPI	SERVICO	M3	27,57	32,13	885,82	0,26	95,26	C
387	KIT DE PORTA DE MADEIRA FRISADA, SEMI-OCA (LEVE OU MÉDIA), PADRÃO MÉDIO, 60X210CM, ESPESURA DE 3,5CM, ITENS INCLUSOS: DOBRADIÇAS, MONTAGEM E INSTALAÇÃO DE BATENTE, FECHADURA COM EXECUÇÃO DO FURO - FORNECIMENTO E INSTALAÇÃO. AF_12/2019	SINAPI	SERVICO	UN	1,00	745,90	745,90	0,22	95,48	C
48	BACIA DE LOUÇA BRANCA C/CAIXA ACOPLADA	SEINFRA	SERVICO	UN	1,00	741,43	741,43	0,22	95,70	C
61	CONCRETO CICLOPICO FCK=10MPA 30% PEDRA DE MAO INCLUSIVE LANCAMENTO	SINAPI	SERVICO	M3	2,16	342,94	740,75	0,22	95,91	C
390	LAVATÓRIO LOUÇA (DECA-RAVENA REF L-91) SEM COLUNA, C/ SIFÃO PLÁSTICO, VÁLVULA PLÁSTICA, ENGATE PVC E TORNEIRA PLASTICA OU SIMILARES	ORSE	SERVICO	un	3,00	241,26	723,78	0,21	96,13	C
397	PLACA DE OBRA EM LONA COM IMPRESSÃO DIGITAL 1,50 X 2,00m, INCLUSIVE ESTRUTURA EM METALON 20 X 20cm E ESCORAMENTO, INSTALADA	ORSE	SERVICO	un	1,00	718,15	718,15	0,21	96,34	C
3745	LAJE PRE-MOLDADA CONVENCIONAL (LAJOTAS + VIGOTAS) PARA FERRO, UNIDIRECIONAL, SOBRECARGA 100 KG/M2, VAO ATE 5,00 M (SEM COLOCACAO)	SINAPI	MATERIAL	M2	14,69	48,64	714,52	0,21	96,55	C
218	PINTURA TINTA DE ACABAMENTO (PIGMENTADA) ESMALTE SINTÉTICO FOSCO EM MADEIRA, 2 DEMÃOS. AF_01/2021	SINAPI	SERVICO	M2	62,18	9,85	612,47	0,18	96,73	C
78	TUBO PVC, SÉRIE R, ÁGUA PLUVIAL, DN 100 MM, FORNECIDO E INSTALADO EM CONDUTORES VERTICAIS DE ÁGUAS PLUVIAIS. AF_12/2014	SINAPI	SERVICO	M	15,00	39,04	585,60	0,17	96,90	C
380	QUADRO DE DISTRIBUIÇÃO DE ENERGIA EM CHAPA DE AÇO GALVANIZADO, DE EMBUTIR, COM BARRAMENTO TRIFÁSICO, PARA 30 DISJUNTORES DIN 150A - FORNECIMENTO E INSTALAÇÃO. AF_10/2020	SINAPI	SERVICO	UN	1,00	547,56	547,56	0,16	97,06	C
366	BARRA DE APOIO RETA, EM AÇO INOX POLIDO, COMPRIMENTO 60CM, FIXADA NA PAREDE - FORNECIMENTO E INSTALAÇÃO. AF_01/2020	SINAPI	SERVICO	UN	2,00	266,28	532,56	0,16	97,22	C

Fis. 167  
 Proc. Nº 013191  
 Ass. [Assinatura]  
 Proc. Nº [Assinatura]

Edvaldo F. Nunes  
 CREA/MG 110.313.774-3



## ORÇAMENTO - CURVA ABC DE SERVIÇOS



OBRA:	SERVIÇOS DE REFORMA DA U.E ACELINO DA SILVA	DATA :	09/05/2021	BDI :	28,82%	
DESCRIÇÃO:	SERVIÇOS DE REFORMA DA U.E ACELINO DA SILVA	FORTE	VERSÃO	HORA	MES	DATA REF.
LOCAL:	RUA DO MATO, S/N, FONTE DO MATO	ORSE	2021/01	111,06%	69,78%	03/2021
CLIENTE:	PREFEITURA MUNICIPAL DE CHAPADINHA	SBC	2021/04 - São Luis	112,66%	-	04/2021
UNIDADES:	572.98m <sup>2</sup>	SEINFRA	027.1 COM DESONERAÇÃO	83,85%	47,76%	05/2021
VALOR POR UNIDADE:	R\$ 766,43	SINAPI	2021/03 COM DESONERAÇÃO COMPOSIÇÕES PRÓPRIAS	85,68%	49,33%	04/2021

IGO	DESCRIÇÃO	FONTE	TIPO	UNIDADE	QUANTIDADE	PREÇO UNITÁRIO	PREÇO TOTAL	%	ACUMUL. %	CL
39	CONCRETAGEM DE VIGAS E LAJES, FCK=20 MPA, PARA LAJES MACIÇAS OU NERVURADAS COM GRUA DE CAÇAMBA DE 500 L EM EDIFICAÇÃO DE MULTIPAVIMENTOS ATÉ 16 ANDARES, COM ÁREA MÉDIA DE LAJES MENOR OU IGUAL A 20 M <sup>2</sup> - LANÇAMENTO, ADENSAMENTO E ACABAMENTO. AF_12/2015	SINAPI	SERVICO	M3	1,17	436,25	510,41	0,15	97,37	C
338	REMOÇÃO DE CALHA DE ZINCO	ORSE	SERVICO	m	60,00	8,09	485,40	0,14	97,51	C
99	LUMINÁRIA DE EMERGÊNCIA, COM 30 LÂMPADAS LED DE 2 W, SEM REATOR - FORNECIMENTO E INSTALAÇÃO. AF_02/2020	SINAPI	SERVICO	UN	15,00	31,49	472,35	0,14	97,65	C
7556	PLACA DE SINALIZACAO DE SEGURANCA CONTRA INCENDIO, FOTOLUMINESCENTE, QUADRADA, *20 X 20* CM, EM PVC *2* MM ANTI-CHAMAS (SIMBOLOS, CORES E PICTOGRAMAS CONFORME NBR 16820)	SINAPI	MATERIAL	UN	15,00	28,91	433,65	0,13	97,77	C
26	ESCAVAÇÃO MANUAL DE VALA PARA VIGA BALDRAME, SEM PREVISÃO DE FÓRMA. AF_06/2017	SINAPI	SERVICO	M3	2,34	180,39	422,11	0,12	97,90	C
93	CHAPISCO APLICADO EM ALVENARIA (SEM PRESENÇA DE VÃOS) E ESTRUTURAS DE CONCRETO DE FACHADA, COM COLHER DE PEDREIRO. ARGAMASSA TRAÇO 1:3 COM PREPARO MANUAL. AF_06/2014	SINAPI	SERVICO	M2	87,74	4,73	415,01	0,12	98,02	C
18	CONCRETAGEM DE PILARES, FCK = 25 MPA, COM USO DE BALDES EM EDIFICAÇÃO COM SEÇÃO MÉDIA DE PILARES MENOR OU IGUAL A 0,25 M <sup>2</sup> - LANÇAMENTO, ADENSAMENTO E ACABAMENTO. AF_12/2015	SINAPI	SERVICO	M3	0,75	548,77	411,58	0,12	98,14	C
356	CAIXA DE PASSAGEM CONCRETO 0,70x0,70x0,55m	SBC	SERVICO	UN	1,00	400,26	400,26	0,12	98,26	C
85	APLICAÇÃO DE FUNDO SELADOR ACRÍLICO EM PAREDES, UMA DEMÃO. AF_06/2014	SINAPI	SERVICO	M2	230,36	1,68	387,00	0,11	98,37	C
26	DEMOLIÇÃO DE PILARES E VIGAS EM CONCRETO ARMADO, DE FORMA MANUAL, SEM REAPROVEITAMENTO. AF_12/2017	SINAPI	SERVICO	M3	1,00	347,55	347,55	0,10	98,47	C
70	ARMAÇÃO DE LAJE DE UMA ESTRUTURA CONVENCIONAL DE CONCRETO ARMADO EM UM EDIFÍCIO DE MÚLTIPLOS PAVIMENTOS UTILIZANDO AÇO CA-50 DE 8,0 MM - MONTAGEM. AF_12/2015	SINAPI	SERVICO	KG	27,14	11,95	324,32	0,10	98,57	C
93	TOMADA ALTA DE EMBUTIR (1 MÓDULO), 2P+T 20 A, INCLUINDO SUPORTE E PLACA - FORNECIMENTO E INSTALAÇÃO. AF_12/2015	SINAPI	SERVICO	UN	11,00	29,17	320,87	0,09	98,66	C
1614	TAMPA DE CONCRETO ARMADO PARA FOSSA, D = *1,10* M, E = 0,05 M	SINAPI	MATERIAL	UN	2,00	156,67	313,34	0,09	98,75	C
210	JANELA ALUMINIO NATURAL BASCULANTE COM VIDRO	SBC	SERVICO	M2	2,19	129,88	284,44	0,08	98,84	C
26	MONTAGEM E DESMONTAGEM DE FÓRMA DE LAJE MACIÇA, PÉ-DIREITO SIMPLES, EM CHAPA DE MADEIRA COMPENSADA PLASTIFICADA, 10 UTILIZAÇÕES. AF_09/2020	SINAPI	SERVICO	M2	14,69	17,12	251,49	0,07	98,91	C
3836	TUBO PVC SERIE NORMAL, DN 100 MM, PARA ESGOTO PREDIAL (NBR 5688)	SINAPI	MATERIAL	M	18,00	13,75	247,50	0,07	98,98	C
476	RASGOS EM ALVENARIA PARA PASSAGEM DE TUBULAÇÃO DIÂM 1/2" A 1"	ORSE	SERVICO	m	47,00	5,06	237,82	0,07	99,05	C



## ORÇAMENTO - CURVA ABC DE SERVIÇOS



OBRA:	SERVIÇOS DE REFORMA DA U.E ACELINO DA SILVA	DATA :	09/05/2021	BDI :	28,82%	
DESCRIÇÃO:	SERVIÇOS DE REFORMA DA U.E ACELINO DA SILVA	FORTE	VERSÃO	HORA	MEB	DATA RESP.
LOCAL:	RUA DO MATO, S/N, FONTE DO MATO	ORSE	2021/01	111,06%	69,78%	03/2021
CLIENTE:	PREFEITURA MUNICIPAL DE CHAPADINHA	SBC	2021/04 - São Luis	112,86%	-	04/2021
UNIDADE:	572.98m <sup>2</sup>	SEINFRA	027.1 COM DESONERAÇÃO	83,85%	47,76%	05/2021
VALOR POR UNIDADE:	R\$ 766,43	SINAPI	2021/03 COM DESONERAÇÃO	85,68%	49,33%	04/2021
		COMPOSIÇÕES PRÓPRIAS				

IGO	DESCRIÇÃO	FONTE	TIPO	UNIDADE	QUANTIDADE	PREÇO UNITÁRIO	PREÇO TOTAL	%	ACUMUL. %	CL
239	PLACA DE INAUGURAÇÃO DE OBRA EM ALUMÍNIO 0,15 X 0,39 M	ORSE	SERVICO	un	1,00	225,83	225,83	0,07	99,12	C
760	PINTURA COM TINTA ALQUÍDICA DE ACABAMENTO (ESMALTE SINTÉTICO BRILHANTE) APLICADA A ROLO OU PINCEL SOBRE SUPERFÍCIES METÁLICAS (EXCETO PERFIL) EXECUTADO EM OBRA (02 DEMÃOS). AF_01/2020	SINAPI	SERVICO	M2	7,06	29,80	210,39	0,06	99,18	C
44	REMOÇÃO DE PORTAS, DE FORMA MANUAL, SEM REAPROVEITAMENTO. AF_12/2017	SINAPI	SERVICO	M2	36,96	5,30	195,89	0,06	99,24	C
483	ENCHIMENTO DE RASGOS EM ALVENARIA E CONCRETO PARA TUBULAÇÃO DIÂM 1/2" A 1"	ORSE	SERVICO	m	47,00	3,85	180,95	0,05	99,29	C
77	ARMAÇÃO DE PILAR OU VIGA DE UMA ESTRUTURA CONVENCIONAL DE CONCRETO ARMADO EM UMA EDIFICAÇÃO TÉRREA OU SOBRADO UTILIZANDO AÇO CA-50 DE 8,0 MM - MONTAGEM. AF_12/2015	SINAPI	SERVICO	KG	13,02	13,52	176,03	0,05	99,34	C
53	DISJUNTOR MONOPOLAR TIPO DIN, CORRENTE NOMINAL DE 10A - FORNECIMENTO E INSTALAÇÃO. AF_10/2020	SINAPI	SERVICO	UN	17,00	9,68	164,56	0,05	99,39	C
48	TUBO, PVC, SOLDÁVEL, DN 25 MM, INSTALADO EM RESERVAÇÃO DE ÁGUA DE EDIFICAÇÃO QUE POSSUA RESERVATÓRIO DE FIBRA/FIBROCIMENTO FORNECIMENTO E INSTALAÇÃO. AF_06/2016	SINAPI	SERVICO	M	19,00	7,75	147,25	0,04	99,44	C
44	PAPELEIRA DE PAREDE EM METAL CROMADO SEM TAMPA, INCLUSO FIXAÇÃO. AF_01/2020	SINAPI	SERVICO	UN	3,00	48,78	146,34	0,04	99,48	C
122	LUMINARIA PLAFON DE SOBREPOR REDONDO HOME LED 6W EMBRALUMI	SBC	SERVICO	UN	3,00	48,33	144,99	0,04	99,52	C
95	REATERRO MANUAL APOIADO COM SOQUETE. AF_10/2017	SINAPI	SERVICO	M3	4,59	29,38	134,85	0,04	99,56	C
394	DISJUNTOR TRIPOLAR TIPO NEMA, CORRENTE NOMINAL DE 60 ATÉ 100A - FORNECIMENTO E INSTALAÇÃO. AF_10/2020	SINAPI	SERVICO	UN	1,00	126,60	126,60	0,04	99,60	C
212	ESCAVACAO MANUAL SOLO 1a. CATEGORIA ATE 1,50m	SBC	SERVICO	M3	2,70	46,08	124,42	0,04	99,63	C
55	DISJUNTOR MONOPOLAR TIPO DIN, CORRENTE NOMINAL DE 20A - FORNECIMENTO E INSTALAÇÃO. AF_10/2020	SINAPI	SERVICO	UN	11,00	10,74	118,14	0,03	99,67	C
346	QUADRO DE MEDIÇÃO GERAL DE ENERGIA PARA 1 MEDIDOR DE SOBREPOR - FORNECIMENTO E INSTALAÇÃO. AF_10/2020	SINAPI	SERVICO	UN	1,00	109,06	109,06	0,03	99,70	C
79	LUVA DE CORRER, PVC, SERIE NORMAL, ESGOTO PREDIAL, DN 100 MM, JUNTA ELÁSTICA, FORNECIDO E INSTALADO EM RAMAL DE DESCARGA OU RAMAL DE ESGOTO SANITÁRIO. AF_12/2014	SINAPI	SERVICO	UN	4,00	24,46	97,84	0,03	99,73	C
48	CURVA CURTA 90 GRAUS, PVC, SERIE NORMAL, ESGOTO PREDIAL, DN 100 MM, JUNTA ELÁSTICA, FORNECIDO E INSTALADO EM RAMAL DE DESCARGA OU RAMAL DE ESGOTO SANITÁRIO. AF_12/2014	SINAPI	SERVICO	UN	3,00	31,48	94,44	0,03	99,76	C
2745	PONTALETE ROLIÇO SEM TRATAMENTO, D= 8 A 11 CM, H = 3 M, EM EUCALIPTO OU EQUIVALENTE DA REGIAO - BRUTA (PARA ESCORAMENTO)	SINAPI	MATERIAL	M	40,00	2,30	92,00	0,03	99,78	C

Proc. Nº 03121  
 Ass. 16/9

Edvaldo P. Nunes  
 ODEA NAC 110.313.774-3



## ORÇAMENTO - CURVA ABC DE SERVIÇOS



OBRA:	SERVIÇOS DE REFORMA DA U.E ACELINO DA SILVA
DESCRIÇÃO:	SERVIÇOS DE REFORMA DA U.E ACELINO DA SILVA
LOCAL:	RUA DO MATO, S/N, FONTE DO MATO
CLIENTE:	PREFEITURA MUNICIPAL DE CHAPADINHA
UNIDADES:	572,98m²
VALOR POR UNIDADE:	R\$ 766,43

DATA : 09/05/2021 BDI : 28,82%

FONTE	VERSÃO	HORA	MEB	DATA REF.
ORSE	2021/01	111,06%	69,78%	03/2021
SBC	2021/04 - São Luis	112,86%	-	04/2021
SEINFRA	027.1 COM DESONERAÇÃO	83,85%	47,76%	05/2021
SINAPI	2021/03 COM DESONERAÇÃO COMPOSIÇÕES PRÓPRIAS	85,68%	49,33%	04/2021

IGO	DESCRIÇÃO	FONTE	TIPO	UNIDADE	QUANTIDADE	PREÇO UNITÁRIO	PREÇO TOTAL	%	ACUMUL. %	CL
31	DEMOLIÇÃO DE ARGAMASSAS, DE FORMA MANUAL, SEM REAPROVEITAMENTO. AF_12/2017	SINAPI	SERVICO	M2	48,02	1,88	90,28	0,03	99,81	C
18	DESMONTAGEM ESTRUTURA MADEIRA LEI-AMARRACAO PILARES SUSTENTACAO	SBC	SERVICO	M	4,00	21,33	85,32	0,03	99,84	C
366	ASSENTO PLASTICO, UNIVERSAL, BRANCO, PARA VASO SANITARIO, TIPO CONVENCIONAL.	ORSE	SERVICO	un	2,00	41,23	82,46	0,02	99,86	C
504	ADESIVO COM SETA INICADORA PARA EXTINTOR/HIDRANTE	SBC	SERVICO	UN	4,00	19,77	79,08	0,02	99,88	C
394	DISPOSITIVO DE PROTEÇÃO CONTRA SURTO DE TENSÃO DPS 40KA - 175V	ORSE	SERVICO	un	1,00	61,99	61,99	0,02	99,90	C
82	CAIXA SIFONADA, PVC, DN 100 X 100 X 50 MM, FORNECIDA E INSTALADA EM RAMAIS DE ENCAMINHAMENTO DE ÁGUA PLUVIAL. AF_12/2014	SINAPI	SERVICO	UN	3,00	19,97	59,91	0,02	99,92	C
63	REMOÇÃO DE LOUÇAS, DE FORMA MANUAL, SEM REAPROVEITAMENTO. AF_12/2017	SINAPI	SERVICO	UN	6,00	6,99	41,94	0,01	99,93	C
72	KIT DE REGISTRO DE GAVETA BRUTO DE LATÃO 3/4", INCLUSIVE CONEXÕES, ROSCÁVEL, INSTALADO EM RAMAL DE ÁGUA FRIA - FORNECIMENTO E INSTALAÇÃO. AF_12/2014	SINAPI	SERVICO	UN	1,00	39,02	39,02	0,01	99,94	C
97	JUNÇÃO SIMPLES, PVC, SERIE NORMAL, ESGOTO PREDIAL, DN 100 X 100 MM, JUNTA ELÁSTICA, FORNECIDO E INSTALADO EM RAMAL DE DESCARGA OU RAMAL DE ESGOTO SANITÁRIO. AF_12/2014	SINAPI	SERVICO	UN	1,00	37,23	37,23	0,01	99,95	C
09	JOELHO 90 GRAUS, PVC, SERIE NORMAL, ESGOTO PREDIAL, DN 100 MM, JUNTA ELÁSTICA, FORNECIDO E INSTALADO EM PRUMADA DE ESGOTO SANITÁRIO OU VENTILAÇÃO. AF_12/2014	SINAPI	SERVICO	UN	2,00	15,00	30,00	0,01	99,96	C
360	RETIRADA DE CAIXA D'AGUA DE POLIETILENO (MO)	SBC	SERVICO	UN	1,00	29,84	29,84	0,01	99,97	C
96	TORNEIRA DE BOIA, ROSCÁVEL, 3/4 , FORNECIDA E INSTALADA EM RESERVAÇÃO DE ÁGUA. AF_06/2016	SINAPI	SERVICO	UN	1,00	21,12	21,12	0,01	99,98	C
'97	CHUVEIRO PLÁSTICO (INSTALADO)	SEINFRA	SERVICO	UN	2,00	10,33	20,66	0,01	99,98	C
03	ADAPTADOR COM FLANGE E ANEL DE VEDAÇÃO, PVC, SOLDÁVEL, DN 25 MM X 3/4 , INSTALADO EM RESERVAÇÃO DE ÁGUA DE EDIFICAÇÃO QUE POSSUA RESERVATÓRIO DE FIBRA/FIBROCIMENTO FORNECIMENTO E INSTALAÇÃO. AF_06/2016	SINAPI	SERVICO	UN	1,00	16,94	16,94	0,00	99,99	C
88	TÊ, PVC, SOLDÁVEL, DN 25 MM INSTALADO EM RESERVAÇÃO DE ÁGUA DE EDIFICAÇÃO QUE POSSUA RESERVATÓRIO DE FIBRA/FIBROCIMENTO FORNECIMENTO E INSTALAÇÃO. AF_06/2016	SINAPI	SERVICO	UN	2,00	7,55	15,10	0,00	99,99	C
112	SUPORTE DE PARADE PARA EXTINTOR	SBC	MATERIAL	UN	3,00	3,49	13,96	0,00	100,00	C
08	JOELHO 90 GRAUS, PVC, SOLDÁVEL, DN 25MM, INSTALADO EM RAMAL DE DISTRIBUIÇÃO DE ÁGUA - FORNECIMENTO E INSTALAÇÃO. AF_12/2014	SINAPI	SERVICO	UN	3,00	4,10	12,30	0,00	100,00	C



**Edvaldo F. Nunes**  
 CREA NAC 110.313.774-3  
 Engenheiro Civil

## ORÇAMENTO - CURVA ABC DE SERVIÇOS



OBRA:	SERVIÇOS DE REFORMA DA U.E ACELINO DA SILVA
DESCRIÇÃO:	SERVIÇOS DE REFORMA DA U.E ACELINO DA SILVA
LOCAL:	RUA DO MATO, S/N, FONTE DO MATO
CLIENTE:	PREFEITURA MUNICIPAL DE CHAPADINHA
UNIDADES:	572.98m <sup>2</sup>
VALOR POR UNIDADE:	R\$ 766,43

DATA :		09/05/2021	BDI :		28,82%
FONTE	VERBÃO	HORA	MESES	DATA RESP.	
ORSE	2021/01	111,06%	69,78%	03/2021	
SBC	2021/04 - São Luís	112,86%	-	04/2021	
SEINFRA	027.1 COM DESONERAÇÃO	83,85%	47,76%	05/2021	
SINAPI	2021/03 COM DESONERAÇÃO	85,68%	49,33%	04/2021	
COMPOSIÇÕES PRÓPRIAS		-	-		

<b>Subtotal até 100,00%</b>	340.900,08
<b>Outros</b>	98.247,39
<b>Valor total do Orçamento</b>	439.147,47

  
**Edvaldo Paz Nunes**  
 CREA NAC 110.313.774-3  
 Engenheiro Civil

*[Handwritten signature]*





## CRONOGRAMA FÍSICO-FINANCEIRO



<b>OBRA:</b>	SERVIÇOS DE REFORMA DA U.E ACELINO DA SILVA
<b>DESCRIÇÃO:</b>	SERVIÇOS DE REFORMA DA U.E ACELINO DA SILVA
<b>LOCAL:</b>	RUA DO MATO, S/N, FONTE DO MATO
<b>CLIENTE:</b>	PREFEITURA MUNICIPAL DE CHAPADINHA
<b>UNIDADES:</b>	572.98m <sup>2</sup>
<b>VALOR POR UNIDADE:</b>	R\$ 766,43

<b>DATA :</b>	09/05/2021	<b>BDI :</b>	28,82%	
<b>FONTE</b>	<b>VERBÃO</b>	<b>HORA</b>	<b>MES</b>	<b>DATA REF.</b>
ORSE	2021/01	111,06%	69,78%	03/2021
SBC	2021/04 - São Luis	112,86%	-	04/2021
SEINFRA	027.1 COM DESONERAÇÃO	83,85%	47,76%	05/2021
SINAPI	2021/03 COM DESONERAÇÃO	85,68%	49,33%	04/2021
COMPOSIÇÕES PRÓPRIAS				

DESCRIÇÃO	VALOR (R\$)	MÊS 1	MÊS 2	MÊS 3	MÊS 4	Total parcela
SERVIÇOS PRELIMINARES	718,15	100,00 % 718,15				100,00 % 718,15
DEMOLIÇÕES, REMOÇÕES E RETIRADAS	27.477,61	100,00 % 27.477,61				100,00 % 27.477,61
MOVIMENTAÇÃO DE SOLO	4.498,69	60,00 % 2.699,21	20,00 % 899,74	20,00 % 899,74		100,00 % 4.498,69
ESTRUTURAL	21.647,23	70,00 % 15.153,06	30,00 % 6.494,17			100,00 % 21.647,23
ALVENARIA E VEDAÇÕES	52.228,98	50,00 % 26.114,49	50,00 % 26.114,49			100,00 % 52.228,98
COBERTURA	37.514,15	40,00 % 15.005,66	60,00 % 22.508,49			100,00 % 37.514,15
FORRO	30.932,25		50,00 % 15.466,13	50,00 % 15.466,12		100,00 % 30.932,25
PAVIMENTAÇÃO	3.375,62	50,00 % 1.687,81	50,00 % 1.687,81			100,00 % 3.375,62
INSTALAÇÕES SANITÁRIAS	7.889,24	50,00 % 3.944,62	30,00 % 2.366,77	20,00 % 1.577,85		100,00 % 7.889,24
INSTALAÇÕES HIDRÁULICAS	10.147,88			100,00 % 10.147,88		100,00 % 10.147,88
INSTALAÇÕES ELÉTRICAS	31.565,39		50,00 % 15.782,70	25,00 % 7.891,35	25,00 % 7.891,34	100,00 % 31.565,39
INSTALAÇÕES DE COMBATE À INCÊNDIO E PÂNICO	3.898,46				100,00 % 3.898,46	100,00 % 3.898,46
REVESTIMENTO	1.883,78		50,00 % 941,89	50,00 % 941,89		100,00 % 1.883,78
PISO	42.684,14			70,00 % 29.878,90	30,00 % 12.805,24	100,00 % 42.684,14

  
**Edvaldo P. Nunes**  
 CREA NAC 110.313.774-2  
 Engenheiro Civil



## CRONOGRAMA FÍSICO-FINANCEIRO



OBRA:	SERVIÇOS DE REFORMA DA U.E ACELINO DA SILVA
DESCRIÇÃO:	SERVIÇOS DE REFORMA DA U.E ACELINO DA SILVA
LOCAL:	RUA DO MATO, S/N, FONTE DO MATO
CLIENTE:	PREFEITURA MUNICIPAL DE CHAPADINHA
UNIDADES:	572.98m <sup>2</sup>
VALOR POR UNIDADE:	R\$ 766,43

DATA :	09/05/2021	BDI :	28,82%	
FONTE	VERSÃO	HORA	MES	DATA RESP.
ORSE	2021/01	111,06%	69,78%	03/2021
SBC	2021/04 - São Luís	112,86%	-	04/2021
SEINFRA	027.1 COM DESONERAÇÃO	83,85%	47,76%	05/2021
SINAPI	2021/03 COM DESONERAÇÃO	85,68%	49,33%	04/2021
	COMPOSIÇÕES PRÓPRIAS	-	-	

1	DESCRIÇÃO	VALOR (R\$)	MÊS 1	MÊS 2	MÊS 3	MÊS 4	Total parcela
	ESQUADRIAS	26.065,13				100,00 %	100,00 %
						26.065,13	<b>26.065,13</b>
	PINTURA	37.064,61				100,00 %	100,00 %
						37.064,61	<b>37.064,61</b>
	SERVIÇOS FINAIS	1.308,76				100,00 %	100,00 %
						1.308,76	<b>1.308,76</b>
	Benefícios e Despesas Indiretas (BDI)	98.247,40	27,22 %	27,07 %	19,59 %	26,12 %	100,00 %
			26.742,61	26.590,74	19.250,13	25.663,92	<b>98.247,40</b>
		439.147,47	119.543,22	118.852,93	86.053,86	114.697,46	
			119.543,22	238.396,15	324.450,01	439.147,47	439.147,47

  
**Edvaldo Paz Nunes**  
 CREA NAC 110.313.774-8  
 Engenheiro Civil

*(Handwritten signature)*





## COMPOSIÇÃO DO BDI



OBRA:	SERVIÇOS DE REFORMA DA U.E ACELINO DA SILVA	DATA : 09/05/2021	BDI : 28,82%			
DESCRIÇÃO:	SERVIÇOS DE REFORMA DA U.E ACELINO DA SILVA	<b>FONTE</b>	<b>VERSÃO</b>	<b>HORA</b>	<b>MES</b>	<b>REF.</b>
LOCAL:	RUA DO MATO, S/N, FONTE DO MATO	ORSE	2021/01	111,08%	69,78%	03/2021
CLIENTE:	PREFEITURA MUNICIPAL DE CHAPADINHã	SBC	2021/04 - São Luis	112,86%	-	04/2021
UNIDADES:	572,98m <sup>2</sup>	SEINFRA	027.1 COM DESONERAÇÃO	83,85%	47,78%	05/2021
VALOR POR UNIDADE:	R\$ 766,43	SINAPI	2021/03 COM DESONERAÇÃO	85,68%	49,33%	04/2021
			COMPOSIÇÕES PRÓPRIAS	0,00%	0,00%	

COD	DESCRIÇÃO	%
<b>DI</b>	<b>Despesas Indiretas</b>	
AC	Administração central	3,00
S	Garantia/seguros	0,80
R	Riscos	0,97
DF	Despesas Financeiras	0,59
	<b>TOTAL</b>	<b>5,36</b>

<b>I</b>	<b>Despesas Legais (PIS/ISS/COFINS/INSS)</b>	
	PIS	0,65
	COFINS	3,00
	ISS	5,00
	CPRB	4,50
	<b>TOTAL</b>	<b>13,15</b>

<b>L</b>	<b>Lucro Bruto</b>	
	Lucro	6,16
	<b>TOTAL</b>	<b>6,16</b>

**BDI = 28,82%**

$$(((1+AC+S+R)*(1+DF)*(1+L))/(1-I))-1$$

Fls. 174  
Proc. Nº 013121  
Ass. EA

*Edvaldo Paz Nunes*  
CREA NAC 110.313.774-2  
Engenheiro Civil

*A*



## TABELA DE ENCARGOS SOCIAIS

OBRA:	SERVIÇOS DE REFORMA DA U.E ACELINO DA SILVA	DATA : 09/05/2021	BDI : 28,82%			
DESCRIÇÃO:	SERVIÇOS DE REFORMA DA U.E ACELINO DA SILVA	FONTE	VERSÃO	HORA	MES	REF.
LOCAL:	RUA DO MATO, S/N, FONTE DO MATO	ORSE	2021/01	111,06%	69,78%	03/2021
CLIENTE:	PREFEITURA MUNICIPAL DE CHAPADINHA	SBC	2021/04 - São Luís	112,86%	-	04/2021
UNIDADES:	572.98m <sup>2</sup>	SEINFRA	027.1 COM DESONERAÇÃO	83,85%	47,76%	05/2021
VALOR POR UNIDADE:	R\$ 766,43	SINAPI	2021/03 COM DESONERAÇÃO	85,68%	49,33%	04/2021
			COMPOSIÇÕES PRÓPRIAS	0,00%	0,00%	

Fis. 175  
Proc. N° 013121  
Ass. CA

COD	DESCRIÇÃO	HORA %	MÊS %
<b>A</b>	<b>GRUPO A</b>		
A1	INSS	20,00	20,00
A2	SESI	1,50	1,50
A3	SENAI	1,00	1,00
A4	INCRA	0,20	0,20
A5	SEBRAE	0,60	0,60
A6	Salário Educação	2,50	2,50
A7	Seguro Contra Acidentes de Trabalho	3,00	3,00
A8	FGTS	8,00	8,00
A9	SECONCI	1,00	1,00
	<b>TOTAL</b>	<b>37,80</b>	<b>37,80</b>

<b>B</b>	<b>GRUPO B</b>		
B1	Repouso Semanal Remunerado	17,87	0,00
B2	Feriados	3,95	0,00
B3	Auxílio - Enfermidade	0,89	0,69
B4	13º Salário	10,73	8,33
B5	Licença Paternidade	0,07	0,06
B6	Faltas Justificadas	0,72	0,56
B7	Dias de Chuvas	1,46	0,00
B8	Auxílio Acidente de Trabalho	0,11	0,09
B9	Férias Gozadas	7,42	5,76
B10	Salário Maternidade	0,03	0,03
	<b>TOTAL</b>	<b>43,25</b>	<b>15,52</b>

<b>C</b>	<b>GRUPO C</b>		
C1	Aviso Prévio Indenizado	4,72	3,67
C2	Aviso Prévio Trabalhado	0,11	0,09
C3	Férias Indenizadas	5,83	4,53
C4	Depósito Rescisão Sem Justa Causa	3,98	3,09
C5	Indenização Adicional	0,40	0,31
	<b>TOTAL</b>	<b>15,04</b>	<b>11,69</b>

<b>D</b>	<b>GRUPO D</b>		
D1	Reincidência de Grupo A sobre Grupo B	16,35	5,87
D2	Reincidência de Grupo A sobre Aviso Prévio Trabalhado e Reincidência do FGTS sobre Aviso Prévio Indenizado	0,42	0,33
	<b>TOTAL</b>	<b>16,77</b>	<b>6,20</b>

Horista = 112,86%  
Mensalista = 71,21%

A + B + C + D

Edvaldo Fac Nunes  
CREA NAC 110.313.774-3  
Engenheiro Civil





## TABELA DE ENCARGOS SOCIAIS

OBRA:	SERVIÇOS DE REFORMA DA U.E ACELINO DA SILVA	DATA : 09/05/2021	BDI : 28,82%			
DESCRIÇÃO:	SERVIÇOS DE REFORMA DA U.E ACELINO DA SILVA	FONTE	VERSÃO	HORA	MES	REF.
LOCAL:	RUA DO MATO, S/N, FONTE DO MATO	ORSE	2021/01	111,09%	69,78%	03/2021
CLIENTE:	PREFEITURA MUNICIPAL DE CHAPADINHA	SBC	2021/04 - São Luis	112,88%	-	04/2021
UNIDADES:	572.98m <sup>2</sup>	SEINFRA	027.1 COM DESONERAÇÃO	83,85%	47,78%	05/2021
VALOR POR UNIDADE:	R\$ 766,43	SINAPI	2021/03 COM DESONERAÇÃO	85,68%	49,33%	04/2021
			COMPOSIÇÕES PRÓPRIAS	0,00%	0,00%	

Fis. 176  
Proc. Nº 013121  
Ass. AA

COD	DESCRIÇÃO	HORA %	MÊS %
<b>A</b>	<b>GRUPO A</b>		
A1	INSS	0,00	0,00
A2	SESI	1,50	1,50
A3	SENAI	1,00	1,00
A4	INCRA	0,20	0,20
A5	SEBRAE	0,60	0,60
A6	Salário Educação	2,50	2,50
A7	Seguro Contra Acidentes de Trabalho	3,00	3,00
A8	FGTS	8,00	8,00
A9	SECONCI	1,00	1,00
	<b>TOTAL</b>	<b>17,80</b>	<b>17,80</b>

<b>B</b>	<b>GRUPO B</b>		
B1	Repouso Semanal Remunerado	17,87	0,00
B2	Feriados	3,95	0,00
B3	Auxílio - Enfermidade	0,86	0,67
B4	13º Salário	10,70	8,33
B5	Licença Paternidade	0,07	0,06
B6	Faltas Justificadas	0,71	0,56
B7	Dias de Chuvas	1,46	0,00
B8	Auxílio Acidente de Trabalho	0,11	0,08
B9	Férias Gozadas	14,04	10,93
B10	Salário Maternidade	0,03	0,03
	<b>TOTAL</b>	<b>49,80</b>	<b>20,66</b>

<b>C</b>	<b>GRUPO C</b>		
C1	Aviso Prévio Indenizado	4,44	3,46
C2	Aviso Prévio Trabalhado	0,10	0,08
C3	Férias Indenizadas	0,00	0,00
C4	Depósito Rescisão Sem Justa Causa	3,94	3,07
C5	Indenização Adicional	0,37	0,29
	<b>TOTAL</b>	<b>8,85</b>	<b>6,90</b>

<b>D</b>	<b>GRUPO D</b>		
D1	Reincidência de Grupo A sobre Grupo B	8,86	3,68
D2	Reincidência de Grupo A sobre Aviso Prévio Trabalhado e Reincidência do FGTS sobre Aviso Prévio Indenizado	0,37	0,29
	<b>TOTAL</b>	<b>9,23</b>	<b>3,97</b>

Horista = 85,68%  
Mensalista = 49,33%

A + B + C + D

Edvaldo Paz Nunes  
CREA NAC 110.313.774-3  
Engenheiro Civil



# TABELA DE ENCARGOS SOCIAIS

OBRA:	SERVIÇOS DE REFORMA DA U.E ACELINO DA SILVA	DATA : 09/05/2021	BDI : 28,82%			
DESCRIÇÃO:	SERVIÇOS DE REFORMA DA U.E ACELINO DA SILVA	FONTE	VERSÃO	HORA	MES	REF.
LOCAL:	RUA DO MATO, S/N, FONTE DO MATO	ORSE	2021/01	111,08%	69,78%	03/2021
CLIENTE:	PREFEITURA MUNICIPAL DE CHAPADINHA	SBC	2021/04 - São Luis	112,86%	-	04/2021
UNIDADES:	572.98m <sup>2</sup>	SEINFRA	027.1 COM DESONERAÇÃO	83,85%	47,76%	05/2021
VALOR POR UNIDADE:	R\$ 766,43	SINAPI	2021/03 COM DESONERAÇÃO	85,88%	49,33%	04/2021
			COMPOSIÇÕES PRÓPRIAS	0,00%	0,00%	

Fls. 177  
Proc. Nº 03191  
Ass. CA

COD	DESCRIÇÃO	HORA %	MÊS %
<b>A</b>	<b>GRUPO A</b>		
A1	INSS	20,00	20,00
A2	SESI	1,50	1,50
A3	SENAI	1,00	1,00
A4	INCRA	0,20	0,20
A5	SEBRAE	0,60	0,60
A6	Salário Educação	2,50	2,50
A7	Seguro Contra Acidentes de Trabalho	3,00	3,00
A8	FGTS	8,00	8,00
A9	SECONCI	0,00	0,00
	<b>TOTAL</b>	<b>36,80</b>	<b>36,80</b>

<b>B</b>	<b>GRUPO B</b>		
B1	Repouso Semanal Remunerado	17,86	0,00
B2	Feriados	3,93	0,00
B3	Auxílio - Enfermidade	0,87	0,67
B4	13º Salário	10,74	8,33
B5	Licença Paternidade	0,07	0,06
B6	Faltas Justificadas	0,72	0,56
B7	Dias de Chuvas	1,44	0,00
B8	Auxílio Acidente de Trabalho	0,11	0,08
B9	Férias Gozadas	7,69	5,97
B10	Salário Maternidade	0,03	0,03
	<b>TOTAL</b>	<b>43,46</b>	<b>15,70</b>

<b>C</b>	<b>GRUPO C</b>		
C1	Aviso Prévio Indenizado	4,73	3,67
C2	Aviso Prévio Trabalhado	0,11	0,09
C3	Férias Indenizadas	5,31	4,12
C4	Depósito Rescisão Sem Justa Causa	3,84	2,98
C5	Indenização Adicional	0,40	0,31
	<b>TOTAL</b>	<b>14,39</b>	<b>11,17</b>

<b>D</b>	<b>GRUPO D</b>		
D1	Reincidência de Grupo A sobre Grupo B	15,99	5,78
D2	Reincidência de Grupo A sobre Aviso Prévio Trabalhado e Reincidência do FGTS sobre Aviso Prévio Indenizado	0,42	0,33
	<b>TOTAL</b>	<b>16,41</b>	<b>6,11</b>

Horista = 111,06%  
Mensalista = 69,78%

A + B + C + D

Edvaldo Paz Nunes  
CREA NAC 110.313.774-3  
Engenheiro Civil





# TABELA DE ENCARGOS SOCIAIS

OBRA:	SERVIÇOS DE REFORMA DA U.E ACELINO DA SILVA	DATA : 09/05/2021	BDI : 28,82%			
DESCRIÇÃO:	SERVIÇOS DE REFORMA DA U.E ACELINO DA SILVA	FONTE	VERSÃO	HORA	MES	REF.
LOCAL:	RUA DO MATO, S/N, FONTE DO MATO	ORSE	2021/01	111,06%	69,78%	03/2021
CLIENTE:	PREFEITURA MUNICIPAL DE CHAPADINHA	SBC	2021/04 - São Luis	112,86%	-	04/2021
UNIDADES:	572.98m²	SEINFRA	027.1 COM DESONERAÇÃO	83,85%	47,76%	05/2021
VALOR POR UNIDADE:	R\$ 766,43	SINAPI	2021/03 COM DESONERAÇÃO	85,86%	49,33%	04/2021
			COMPOSIÇÕES PRÓPRIAS	0,00%	0,00%	

Fls. 178  
Proc. Nº 013121  
Ass. [Assinatura]

COD	DESCRIÇÃO	HORA %	MÊS %
<b>A</b>	<b>GRUPO A</b>		
A1	INSS	0,00	0,00
A2	SESI	1,50	1,50
A3	SENAI	1,00	1,00
A4	INCRA	0,20	0,20
A5	SEBRAE	0,60	0,60
A6	Salário Educação	2,50	2,50
A7	Seguro Contra Acidentes de Trabalho	3,00	3,00
A8	FGTS	8,00	8,00
A9	SECONCI	0,00	0,00
	<b>TOTAL</b>	<b>16,80</b>	<b>16,80</b>

<b>B</b>	<b>GRUPO B</b>		
B1	Repouso Semanal Remunerado	17,84	0,00
B2	Feriatos	3,71	0,00
B3	Auxílio - Enfermidade	0,87	0,67
B4	13º Salário	10,80	8,33
B5	Licença PaternidadeE	0,07	0,06
B6	Faltas Justificadas	0,72	0,56
B7	Dias de Chuvas	1,55	0,00
B8	Auxílio Acidente de Trabalho	0,11	0,08
B9	Férias Gozadas	8,71	6,73
B10	Salário Maternidade	0,03	0,03
	<b>TOTAL</b>	<b>44,41</b>	<b>16,46</b>

<b>C</b>	<b>GRUPO C</b>		
C1	Aviso Prévio Indenizado	5,40	4,17
C2	Aviso Prévio Trabalhado	0,13	0,10
C3	Férias Indenizadas	4,85	3,75
C4	Depósito Rescisão Sem Justa Causa	3,90	3,01
C5	Indenização Adicional	0,45	0,35
	<b>TOTAL</b>	<b>14,73</b>	<b>11,38</b>

<b>D</b>	<b>GRUPO D</b>		
D1	Reincidência de Grupo A sobre Grupo B	7,46	2,77
D2	Reincidência de Grupo A sobre Aviso Prévio Trabalhado e Reincidência do FGTS sobre Aviso Prévio Indenizado	0,45	0,35
	<b>TOTAL</b>	<b>7,91</b>	<b>3,12</b>

Horista = 83,85%  
Mensalista = 47,76%

A + B + C + D

Edvaldo F. Nunes  
CREA NAC 110.313.774-3  
Engenheiro Civil



Fis. 179  
Proc. Nº: 013/21  
Ass.

ESTADO DO MARANHÃO  
PREFEITURA MUNICIPAL DE CHAPADINHA  
SECRETARIA MUNICIPAL DE INFRAESTRUTURA E URBANISMO

**PLANTAS E ANEXOS**



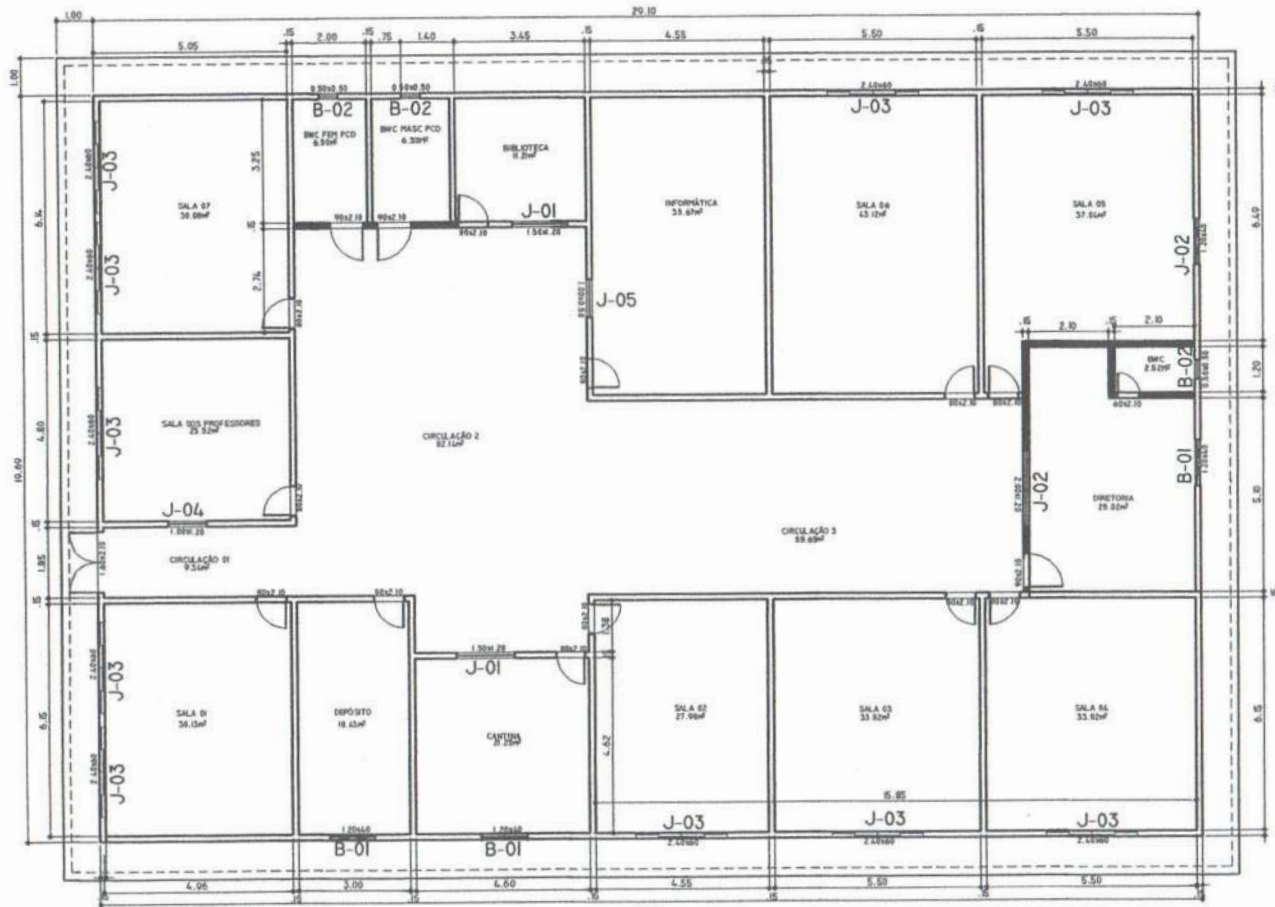

PLANTA BAIXA  
ESCALA 1:80

QUADRO DE ESQUADRIAS - JANELAS/BASCULANTES				
J-01	03	1.50X1.20	ABRIR	MADEIRA
J-02	01	2.00X1.20	ABRIR	ALUMÍNIO
J-03	10	2.40X0.60	ABRIR	ALUMÍNIO E VIDRO
J-04	01	1.00X1.20	ABRIR	MADEIRA
J-05	01	1.00X0.50	ABRIR	MADEIRA
B-01	03	1.20X0.40	ABRIR	ALUMÍNIO E VIDRO
B-02	03	0.50X0.50	ABRIR	ALUMÍNIO E VIDRO

QUADRO DE ESQUADRIAS - PORTAS/ PORTÕES/ DIVISÓRIAS				
P-01	01	1.60X2.10	ABRIR	FERRO
P-02	01	0.90x2.10	ABRIR	MADEIRA
P-03	14	0.80x2.10	ABRIR	MADEIRA
P-04	04	0.60X2.10	ABRIR	MADEIRA

*Edvaldo Paz Nunes*  
CREA NAC. 110.313.774-3  
Engenheiro Civil

ASSINATURA/CARIMBO:	LEGENDA:
RESPONSÁVEL TÉCNICO	PREDE A SER CONSTRUÍDA

**PREFEITURA MUNICIPAL CHAPADINHA**  
Compromisso e Desenvolvimento

**SECRETARIA DE INFRAESTRUTURA E URBANISMO**

PROJETO:	U.E ACELINO DA SILVA	FOLHA:	01/02
TIPO:	ARQUITETURA	FASE:	EXECUTIVA
LOCAL:	RUA DO MATO, Nº SN, FONTE DO MATO, CHAPADINHA		
PROPRIETÁRIO:	PREFEITURA MUNICIPAL DE CHAPADINHA		
CONTEÚDO:	PLANTA BAIXA		
ESC.:	1:100	ÁREA CONSTRUÍDA:	572.98 m <sup>2</sup>
DESENHO:	ENG. CIVIL LUCAS PONTE		
RESPONSÁVEL TÉCNICO:	EDVALDO PAZ NUNES ENG. CIVIL, CREA-MA 110313774-3		

FIS. 180  
Proc. Nº 013121  
Ass. [Signature]

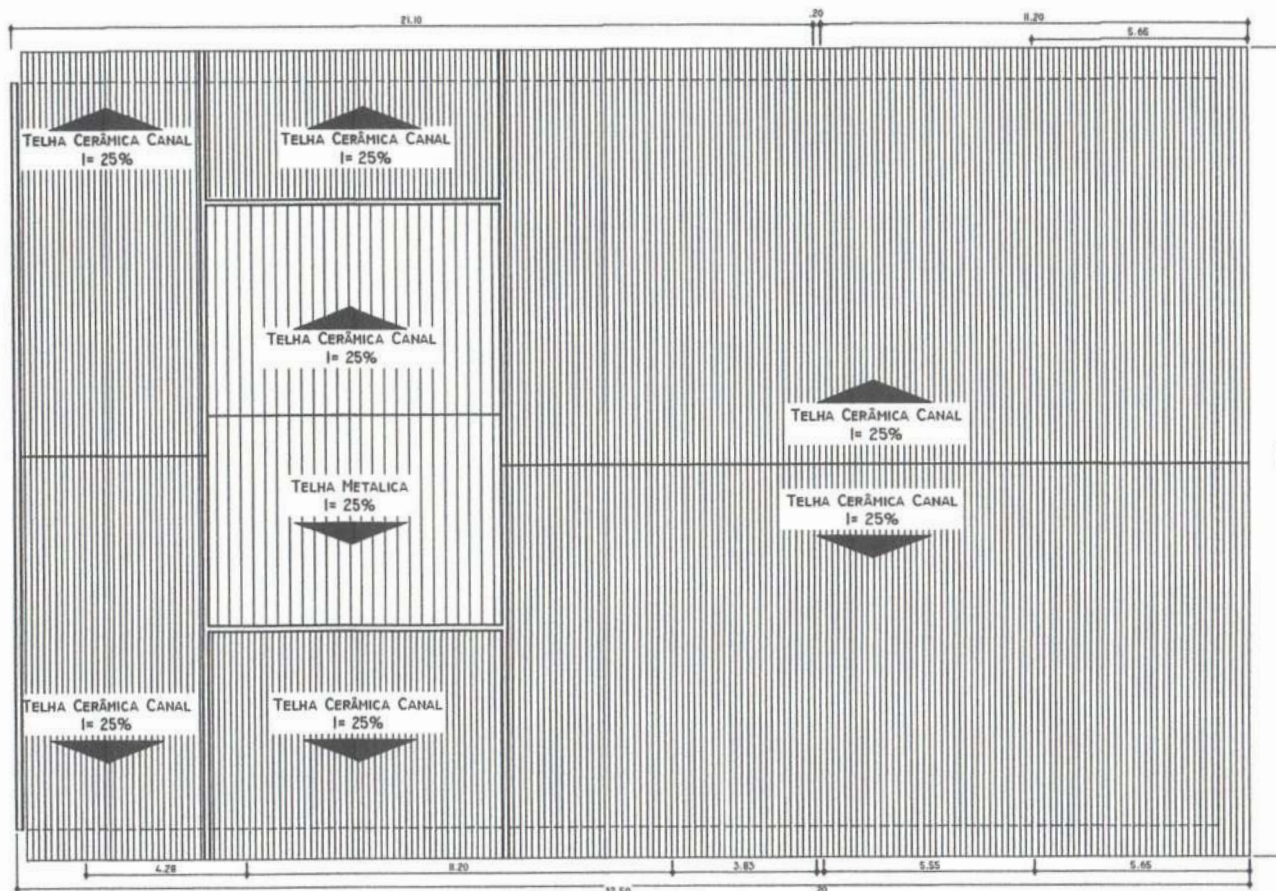

PLANTA DE COBERTURA  
ESCALA 1:100

*Edvaldo Paz Nunes*  
CREA NAC 110.313.774-3  
Engenheiro Civil

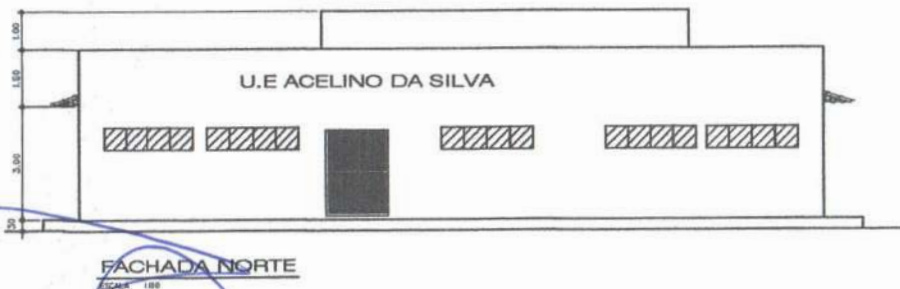

FIG. 184  
Proc. Nº 013121  
ASS. [Signature]

 <b>PREFEITURA MUNICIPAL CHAPADONHA</b> Compromisso e Desenvolvimento		<b>SECRETARIA DE INFRAESTRUTURA E URBANISMO</b>	
PROJETO: U.E ACELINO DA SILVA		FOLHA: 02/02	
TIPO: ARQUITETURA		FASE: EXECUTIVA	
LOCAL: RUA DO MATO, Nº SN, FONTE DO MATO, CHAPADONHA			
PROPRIETÁRIO: PREFEITURA MUNICIPAL DE CHAPADONHA			
CONTEÚDO: PLANTA DE COBERTURA E FACHADA			
ESC.: 1:100		ÁREA DE COBERTURA: 686,50 m <sup>2</sup>	
DESENHO: ENG. CIVIL LUCAS PONTE		RESPONSÁVEL TÉCNICO: EDVALDO PAZ NUNES	
ENG. CIVIL, CREA-MA 110313774-3			







ESTADO DO MARANHÃO  
PREFEITURA MUNICIPAL DE CHAPADINHA  
SECRETARIA MUNICIPAL DE INFRAESTRUTURA E URBANISMO

## RELATÓRIO FOTOGRÁFICO

Relatório fotográfico da vistoria realizada "in loco" na Unidade Escolar Acelino da Silva, localizado na Rua Do Mato, SN- Fonte Do Mato, Chapadinda - MA, 65500-000.



*imagem 1 - Chapisco, reboco, e pintura danificados*



*imagem 2 - Chapisco, reboco, pintura, e calçada danificados; rachadura em paredes*



Fis. 184  
Proc. Nº 013121  
Ass. [Signature]



imagem 3 - Pintura externa danificada



imagem 4 - Parede rachada

[Signature]

Fis. 185  
Proc. Nº 013/21  
Ass. [Signature]

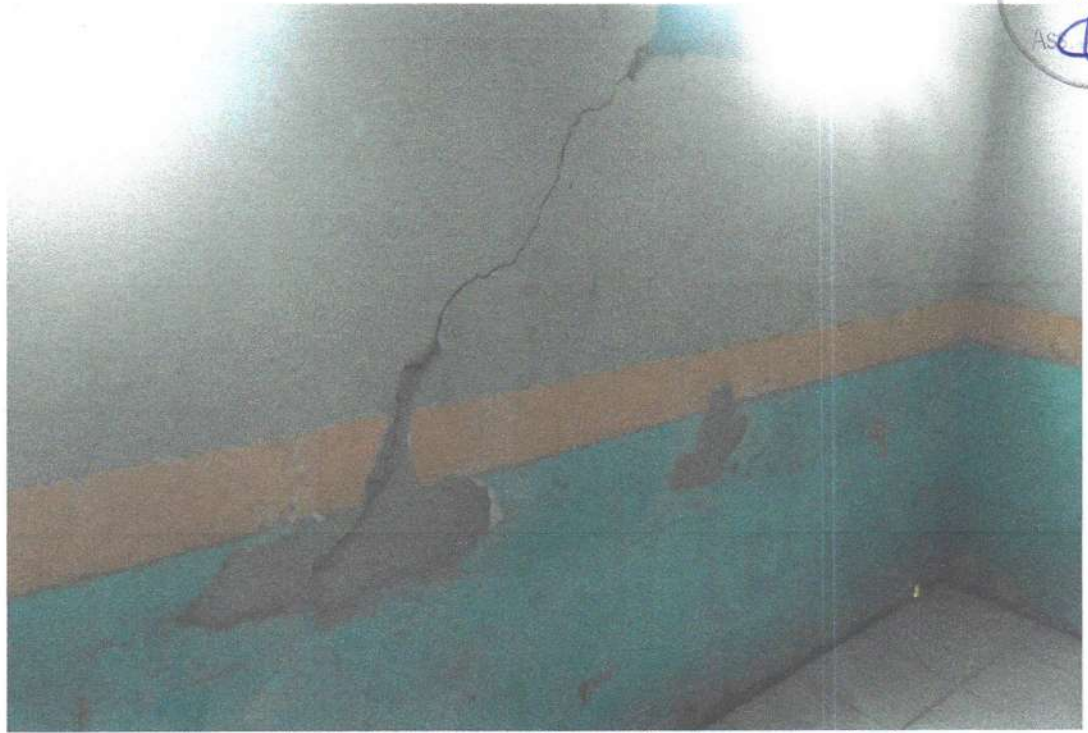

*imagem 5 - Chapisco, reboco, e pintura danificados; parede rachada*



*imagem 6 - Pintura interna danificada*

[Signature]

#07.



Fis. 186  
Proc. Nº 013/21  
Ass. ~~SA~~



*imagem 7 - Pintura interna danificada*



*imagem 8 - Troca de tomada, e interruptor*

SA

Fls. 187  
Proc. Nº 013/21  
Ass. (A)



*imagem 9 - Pintura danificada*



*imagem 10 - Chapisco, reboco, e pintura danificados*

Handwritten signature in blue ink.  
#187.



Fis. 188  
Proc. Nº 013/21  
Ass. AA



imagem 11 - Chapisco, reboco, e pintura danificados



imagem 12 - Pintura interna danificada

A  
#157

Fls. 189  
Proc. Nº 013/21  
Ass. SA



imagem 13 - Chapisco, reboco, e pintura danificados



imagem 14 - Troca de calha

Handwritten signature in blue ink, possibly reading "EVS".



Fis. 190  
Proc. Nº 013191  
Ass. CA



imagem 15 - Pintura interna danificada



imagem 16 - Chapisco, reboco, e pintura danificados

Handwritten signature and initials.

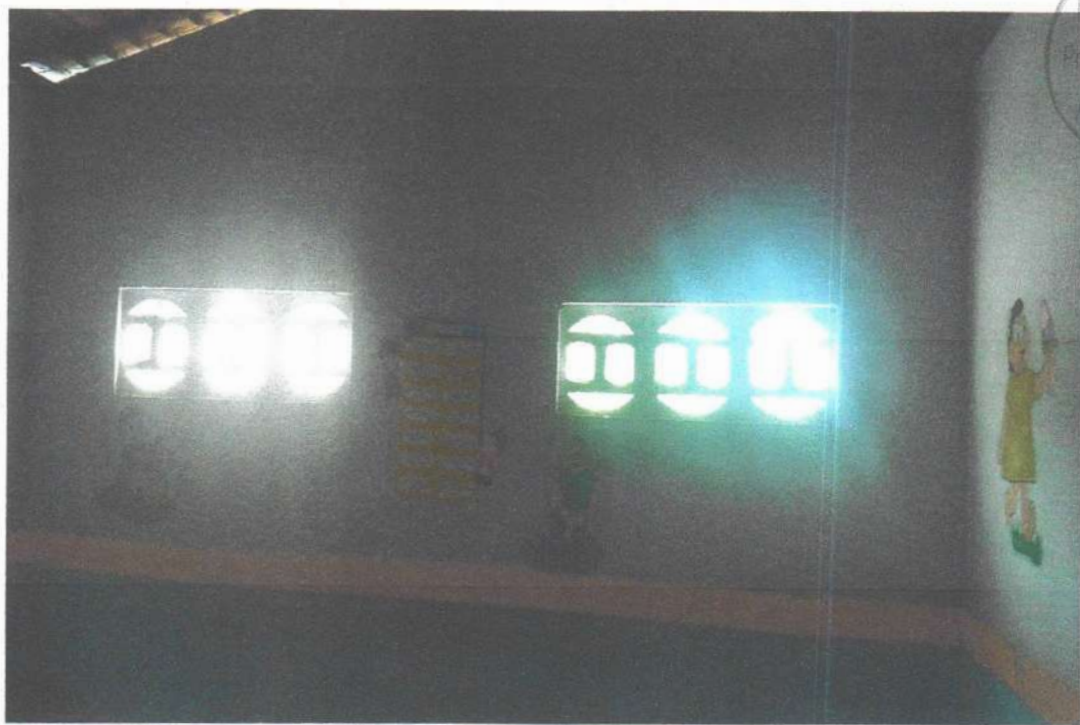
Fis. 191  
Proc. Nº 013121  
Ass. 077



imagem 17 - Pintura interna danificada



imagem 18 - Pintura interna danificada

Handwritten signature and scribbles in blue ink.



Fis. 192  
Proc. Nº 013/91  
Ass. CA



imagem 19 – Troca de estrutura da caixa d'água



imagem 20 - Chapisco, reboco, e pintura danificados

A  
192

Fls. 193  
Proc. Nº 013/21  
Ass. 87



imagem 21 – Pintua interna danificada



imagem 22 - Chapisco, reboco, e pintura danificados

87.



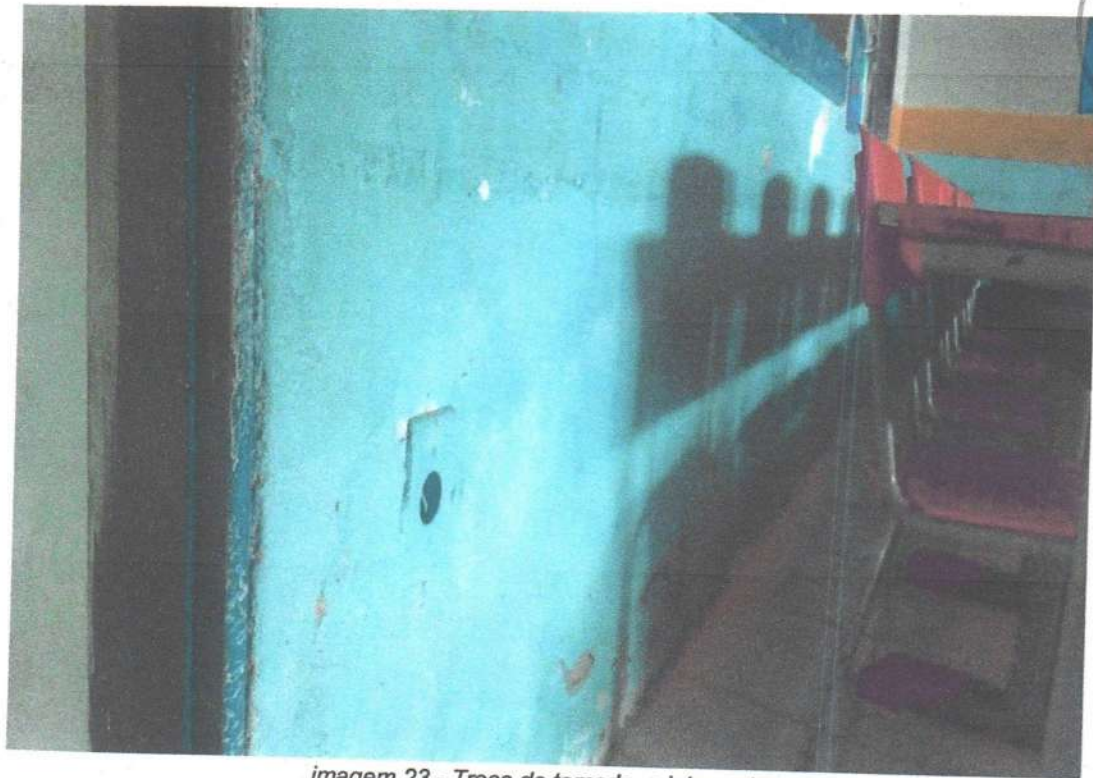

*imagem 23 - Troca de tomada, e interruptor*



*imagem 24 - Troca de tomada, e interruptor*

*GA*

Fls. 193  
Proc. Nº 013/21  
Ass. AA



imagem 25 - Troca de tomada, e interruptor



imagem 26 - Troca de tomada, e interruptor

157.



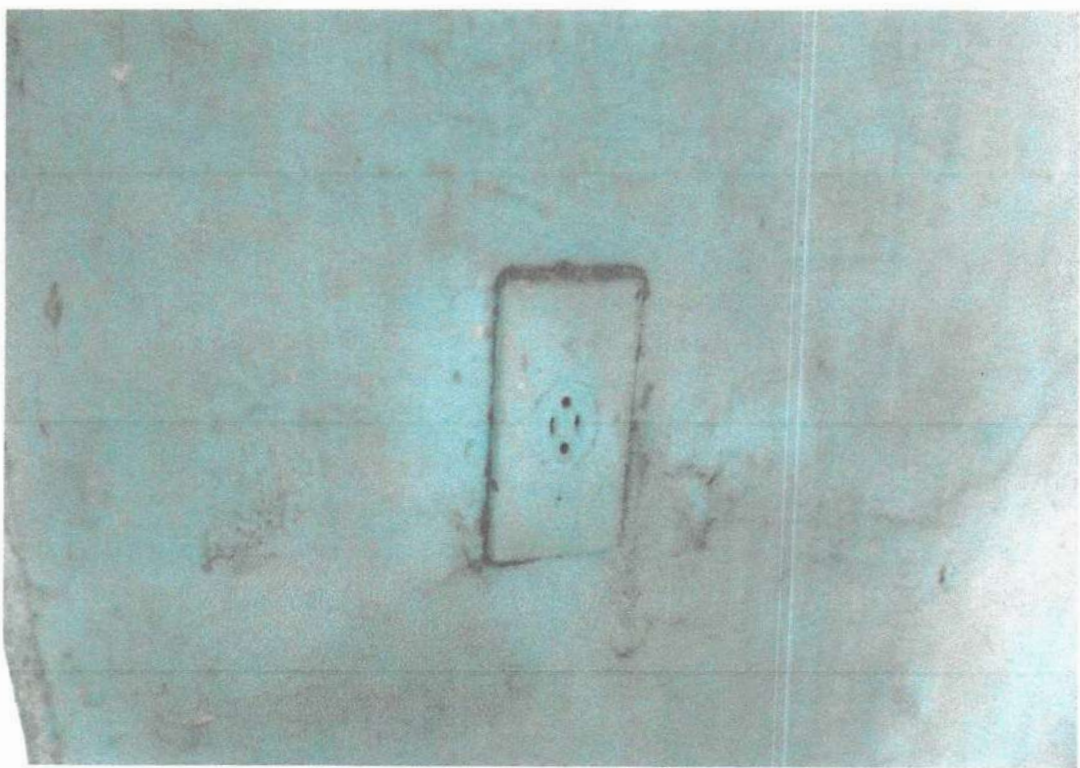

*imagem 27 - Manutenção de telhado*



*imagem 28 - Manutenção de telhado*

*PA*



*imagem 29 - Manutenção de telhado*

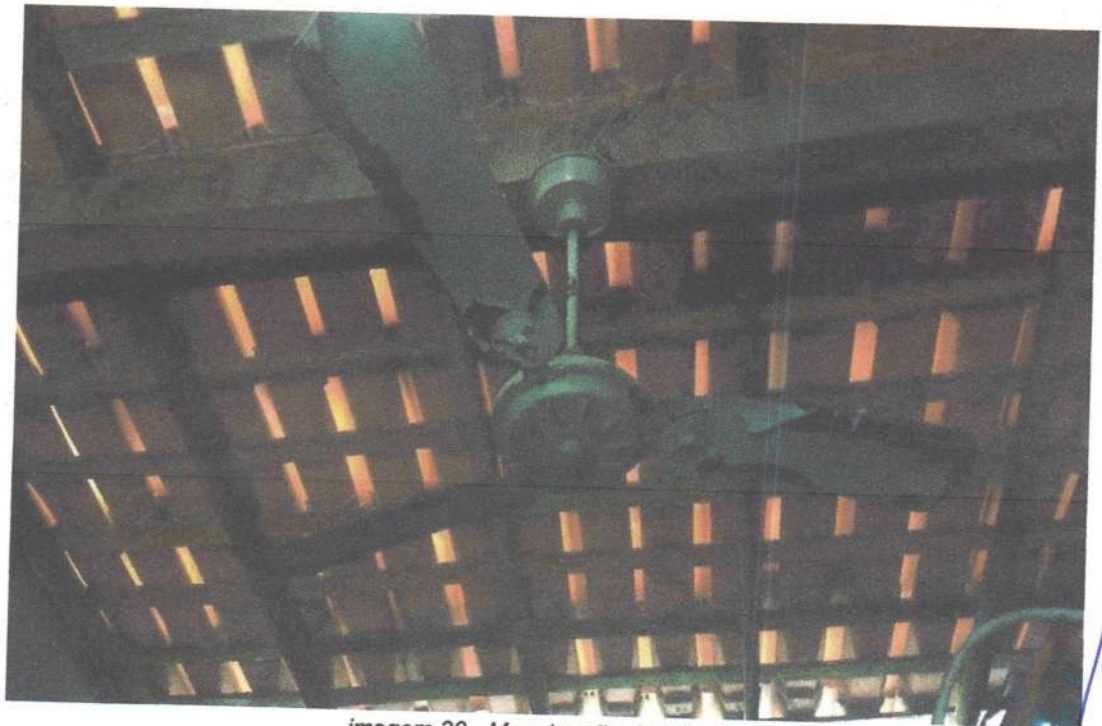

*imagem 30 - Manutenção de telhado*

  
#157



Fis. 198  
Proc. Nº 013/21  
Ass. SA



imagem 31 - Manutenção de telhado



imagem 32 - Manutenção de telhado

A

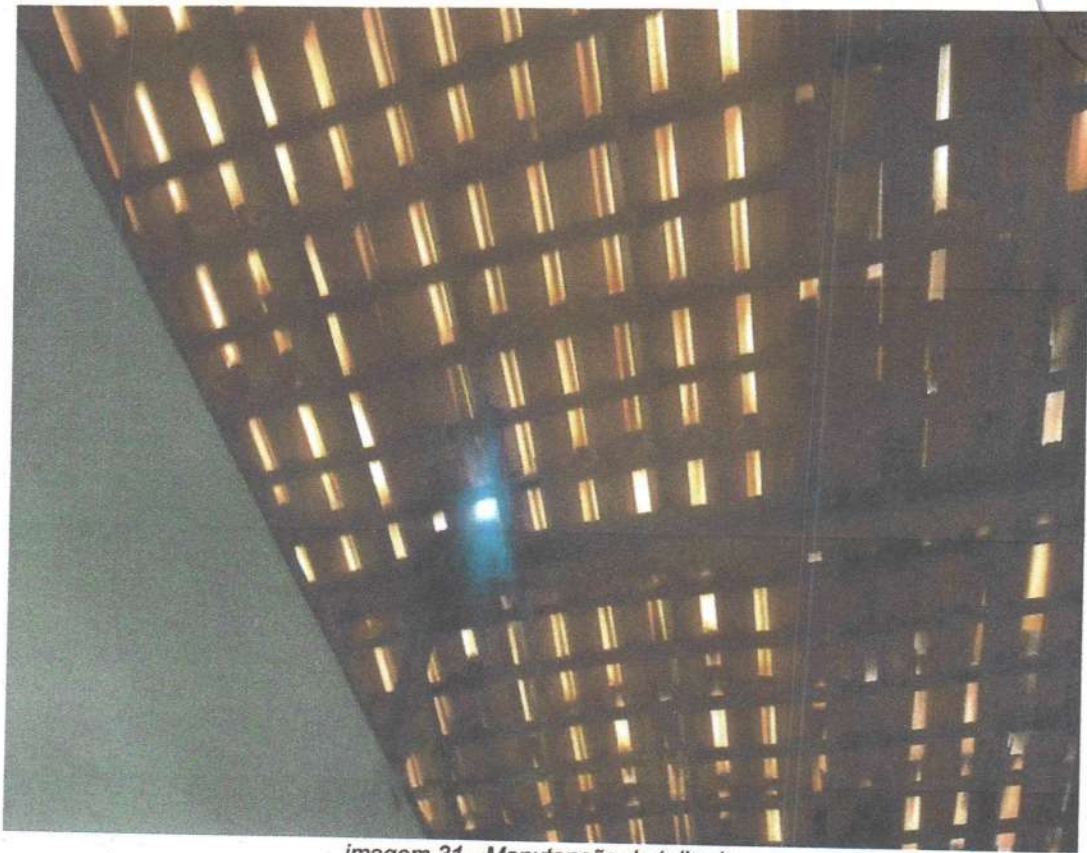
#107.





imagem 33 - Recuperação de esquadria de ferro



imagem 34 - Manutenção das instalações do bebedouro

[Signature]



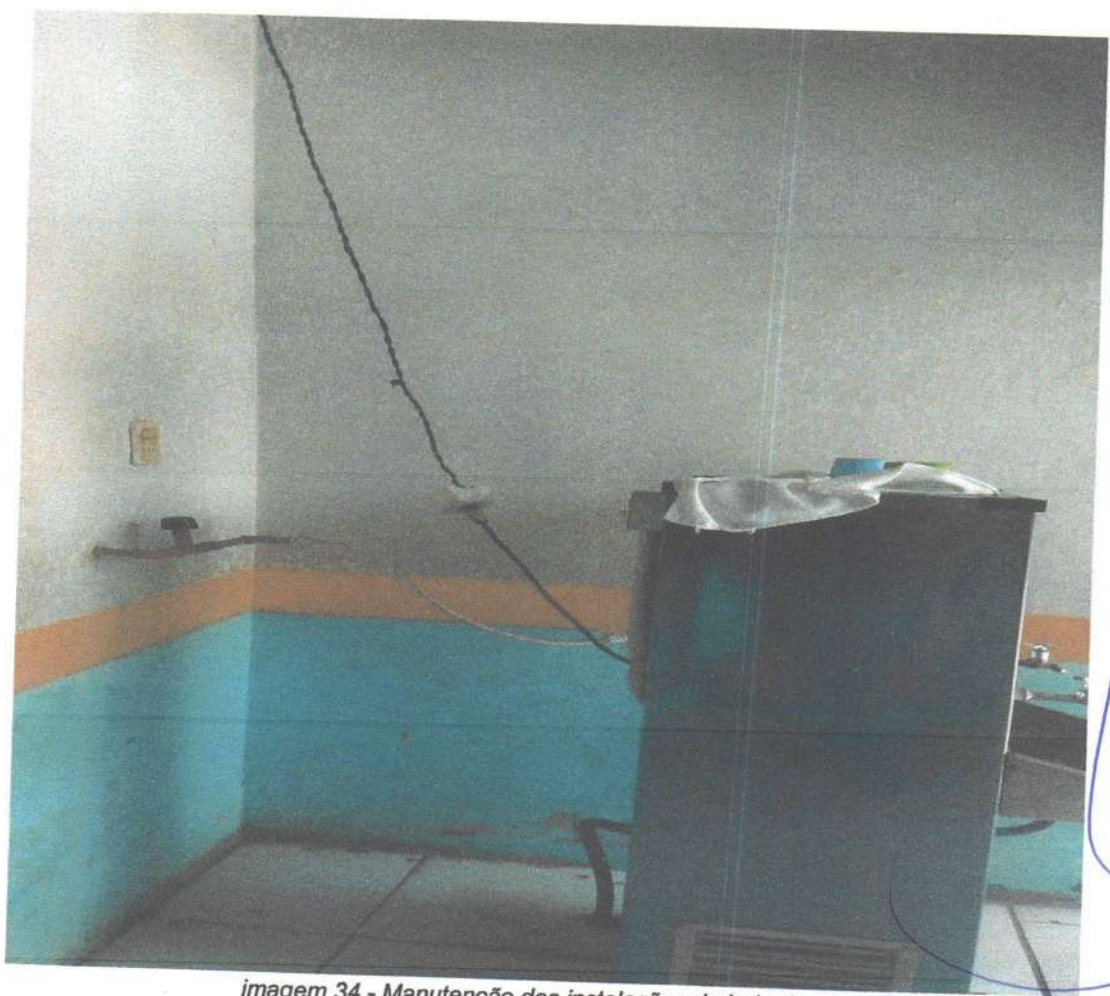

imagem 35 - Troca de piso desgastado, e soleira.



imagem 36 - Pilares de madeira deteriorados

Handwritten signature and initials in blue ink.



imagem 37 - Rachadura na parede



imagem 38 - Pintura de parede danificadas

Handwritten signature and the number #107.



Fls. 202  
Proc. Nº 013/21  
Ass. [Signature]



*imagem 39 - Construção de fossa e sumidouro*

[Handwritten mark]

[Large handwritten signature]

**EDITAL DE LICITAÇÃO**  
**TOMADA DE PREÇOS Nº 013/2021**  
**ANEXO II (Modelo de Carta Proposta)**  
**CARTA PROPOSTA DE PREÇOS**

A  
Comissão Permanente de Licitação-CPL  
Prefeitura Municipal de Chapadinha

Referente: Tomada de Preços Nº 013/2021

**OBJETO:** .....

Prezados Senhores,

A \_\_\_\_ (nome da empresa) \_\_\_\_, CNPJ/MF n.º, sediada \_\_\_\_ (endereço completo) \_\_\_\_, tendo examinado o Edital, vem apresentar a Proposta Comercial para execução na íntegra dos serviços motivo do objeto da presente licitação cabendo esclarecer que:

Estamos cotando os serviços discriminados, conforme planilha constante em nossa proposta, cujo valor Global é de R\$ \_\_\_\_\_ (\_\_\_\_\_).

Foram utilizados em nosso orçamento a Taxa de BDI de ...xx,xx% e Encargos Sociais de ...xx,xx%.

No preço proposto estão inclusas todas as despesas com materiais e equipamentos, mão de obra, transportes, encargos sociais, ferramentas, seguro, todos os tributos incidentes e demais encargos, enfim, todos os custos diretos e indiretos necessários para execução completa dos serviços discriminados no edital e seus Anexos.

Os serviços serão executados obedecendo fielmente os quantitativos, memorial descritivo e demais orientações constantes do edital e anexos.

O prazo de validade da nossa proposta é de 60 (sessenta) dias consecutivos, a contar de sua apresentação.

O prazo para execução dos serviços é conforme consta do edital.

A conta para depósito dos pagamentos é: Banco/Agência:/Cta corrente.

O responsável pela assinatura do contrato é: xxxxxx, CPF nº xxxxx e Carteira de Identidade nº xxxx, cargo na empresa: xxxxxxxx;

Finalizando, declaramos que temos pleno conhecimento de todos os aspectos relativos à licitação em causa e nossa plena concordância com as condições estabelecidas no Edital da licitação e seus anexos.

\_\_\_\_\_, \_\_\_\_\_, \_\_\_\_\_ de \_\_\_\_\_ 2021

\_\_\_\_\_  
(Nome e/ou carimbo e assinatura do representante legal da proponente,  
Em papel timbrado da empresa, devidamente identificado)



**EDITAL DE LICITAÇÃO**  
**TOMADA DE PREÇOS Nº 013/2021**  
**ANEXO V**

**ATESTADO DE VISITA E RECEBIMENTO DE INFORMAÇÕES TÉCNICAS**

Atesto que o Sr (a) \_\_\_\_\_, portador da carteira de identidade nº \_\_\_\_\_, CPF nº \_\_\_\_\_, representante da empresa \_\_\_\_\_, inscrita no CNPJ sob o nº \_\_\_\_\_, nos termos do edital da licitação Tomada de Preços Nº ...../2021, visitou o local onde se realizará a execução das obras/serviços objeto desta licitação, tendo tomado conhecimento de todas as condições e eventuais dificuldades para a boa execução dos serviços, como mão-de-obra, materiais de construção, equipamentos, localização, condições do terreno e acessos, trânsito, condições gerais para execução dos trabalhos.

Chapadinho (MA), \_\_\_\_\_ de \_\_\_\_\_ 2021.

\_\_\_\_ (assinatura do engenheiro da Prefeitura) \_\_\_\_  
(Nome por extenso)  
(Nº do CREA)

OU

**DECLARAÇÃO DE VISITA**

A (a empresa licitante, CNPJ), por seu(s) Representante(s) infra-assinado(s), DECLARA, nos termos do edital da licitação Tomada de Preços Nº ...../2021, que visitou o local onde se realizará a execução das obras/serviços objeto desta licitação, tendo tomado conhecimento de todas as condições e eventuais dificuldades para a boa execução dos serviços, como mão-de-obra, materiais de construção, equipamentos, localização, condições do terreno e acessos, trânsito, condições gerais para execução dos trabalhos.

\_\_\_\_ (\_\_\_\_), \_\_\_\_\_ de \_\_\_\_\_ 2021.

\_\_\_\_ (assinatura do licitante) \_\_\_\_  
(nome por extenso)  
(Cargo que ocupa na empresa licitante)

**EDITAL DE LICITAÇÃO**  
**TOMADA DE PREÇOS Nº 013/2021**

**ANEXO VI**

**DECLARAÇÃO DE INEXISTÊNCIA DE FATOS**  
**SUPERVENIENTES IMPEDITIVOS DE HABILITAÇÃO**

Prezado Senhor,

\_\_\_\_\_ (nome da empresa), CNPJ nº \_\_\_\_\_, sediada em \_\_\_\_\_ (endereço completo), por intermédio de seu representante legal Sr(a) \_\_\_\_\_, portador(a) da Carteira de Identidade nº \_\_\_\_\_ e do CPF nº \_\_\_\_\_, DECLARA, sob as penas da Lei, nos termos do § 2º, do art. 32, da Lei nº 8.666/93 que até esta data, não ocorreu nenhum fato superveniente que seja impeditivo de sua habilitação na licitação em epígrafe.

\_\_\_\_\_, \_\_\_\_\_ (\_\_\_\_), \_\_\_\_\_ de \_\_\_\_\_ 2021.

\_\_\_\_\_  
(Nome, cargo, carimbo e assinatura do representante legal da proponente,  
Em papel timbrado da empresa, devidamente identificado)



**EDITAL DE LICITAÇÃO**  
**TOMADA DE PREÇOS Nº 013/2021****ANEXO VII****DECLARAÇÃO EM CUMPRIMENTO AO DISPOSTO NO**  
**INCISO XXXIII DO ART. 7º DA CONSTITUIÇÃO FEDERAL**

Prezado Senhor,

\_\_\_\_\_ (nome da empresa), CNPJ nº \_\_\_\_\_,  
sediada em \_\_\_\_\_ (endereço completo), por intermédio de seu representante legal Sr(a)  
\_\_\_\_\_, portador(a) da Carteira de Identidade nº \_\_\_\_\_ e do CPF  
nº \_\_\_\_\_, DECLARA, para fins do disposto no inciso V do art. 27 da Lei no 8.666, de 21 de  
junho de 1993, acrescido pela Lei no 9.854, de 27 de outubro de 1999, que não emprega menor de 18  
(dezoito) anos em trabalho noturno, perigoso ou insalubre e não emprega menor de 16 (dezesesseis) anos.  
Ressalva: emprega menor, a partir de 14 (quatorze) anos, na condição de aprendiz ( ).  
(Observação: em caso afirmativo, assinalar a ressalva acima).

\_\_\_\_\_, \_\_\_\_\_ de \_\_\_\_\_ 2021.

\_\_\_\_\_  
(Nome, cargo, carimbo e assinatura do representante legal da proponente,  
Em papel timbrado da empresa, devidamente identificado)

EDITAL DE LICITAÇÃO  
TOMADA DE PREÇOS Nº 013/2021

ANEXO VIII

DECLARAÇÃO DE ENQUADRAMENTO COMO MICROEMPRESA (ME) OU EMPRESA DE  
PEQUENO PORTE (EPP)

Prezado Senhor,

A empresa (*Razão Social da Licitante*), CNPJ nº \_\_\_\_\_, sediada na Rua \_\_\_\_\_, nº \_\_\_\_\_, (*Bairro/Cidade*), através de seu Diretor ou Representante Legal, (*Nome/CI/CPF*), declara que se enquadra como Microempresa (ME) ou Empresa de Pequeno Porte (EPP) e **que o movimento da receita bruta anual da empresa não excede aos limites fixados no art. 3º da Lei Complementar nº 123/2006.**

**Declara, também, que não se enquadra nas hipóteses de exclusão relacionadas no § 4º do art. 3º da lei retro mencionada.**

Declara, ainda, estar ciente das sanções que poderão lhe ser impostas, bem como do conteúdo do art. 299 do Código Penal, na hipótese de falsidade da presente declaração.

Por ser expressão de verdade, firmamos a presente.

(Local) \_\_\_\_\_, \_\_\_\_ de \_\_\_\_\_ 2021

(Nome, cargo, carimbo e assinatura do representante legal da proponente,  
(Em papel timbrado da empresa, devidamente identificado).

**OBSERVAÇÕES:**

A Declaração deverá ser acompanhada de documento que comprove o referido enquadramento, podendo ser um dos seguintes documentos:

- **Comprovação de inscrição no SIMPLES NACIONAL, extraído do site oficial da Secretaria da Receita Federal;**
- **Certidão expedida pela Junta Comercial do domicílio da sede da licitante, emitida no exercício financeiro;**
- **Outro documento equivalente.**



**EDITAL DE LICITAÇÃO**  
**TOMADA DE PREÇOS Nº 013/2021**

**ANEXO IX**

**MODELO DE DECLARAÇÃO DE ELABORAÇÃO INDEPENDENTE DE PROPOSTA** (Identificação completa do representante da licitante), como representante devidamente constituído de (Identificação completa da licitante) doravante denominado (Licitante), para fins do disposto no item (completar) do Edital (completar com identificação do edital), declara, sob as penas da lei, em especial o art. 299 do Código Penal Brasileiro, que:

(a) a proposta apresentada para participar da (identificação da licitação) foi elaborada de maneira independente (pelo Licitante), e o conteúdo da proposta não foi, no todo ou em parte, direta ou indiretamente, informado, discutido ou recebido de qualquer outro participante potencial ou de fato da (identificação da licitação), por qualquer meio ou por qualquer pessoa;

(b) a intenção de apresentar a proposta elaborada para participar da (identificação da licitação) não foi informada, discutida ou recebida de qualquer outro participante potencial ou de fato da (identificação da licitação), por qualquer meio ou por qualquer pessoa; (c) que não tentou, por qualquer meio ou por qualquer pessoa, influir na decisão de qualquer outro participante potencial ou de fato da (identificação da licitação) quanto a participar ou não da referida licitação;

(d) que o conteúdo da proposta apresentada para participar da (identificação da licitação) não será, no todo ou em parte, direta ou indiretamente, comunicado ou discutido com qualquer outro participante potencial ou de fato da (identificação da licitação) antes da adjudicação do objeto da referida licitação;

(e) que o conteúdo da proposta apresentada para participar da (identificação da licitação) não foi, no todo ou em parte, direta ou indiretamente, informado, discutido ou recebido de qualquer integrante de (órgão licitante) antes da abertura oficial das propostas; e

(f) que está plenamente ciente do teor e da extensão desta declaração e que detém plenos poderes e informações para firmá-la.

\_\_\_\_\_, em \_\_\_ de \_\_\_\_\_ 2021

\_\_\_\_\_  
(representante legal do  
licitante/ consórcio, no âmbito da licitação, com identificação completa)

**EDITAL DE LICITAÇÃO**  
**TOMADA DE PREÇOS Nº 013/2021**

**ANEXO X**

**DECLARAÇÃO DE QUE A LICITANTE NÃO POSSUI SERVIDOR PÚBLICO EM SEU QUADRO SOCIETÁRIO OU NO QUADRO DE EMPREGADOS.**

Prezado Senhor,

(nome da empresa) \_\_\_\_\_, CNPJ nº \_\_\_\_\_, sediada em \_\_\_\_\_ (endereço completo) \_\_\_\_\_, por intermédio de seu representante legal Sr(a) \_\_\_\_\_, portador(a) da Carteira de Identidade nº \_\_\_\_\_ e do CPF nº \_\_\_\_\_, DECLARA, sob as penas da Lei, que não possui em seu quadro societário servidor público na ativa, ou empregado de empresa pública ou de sociedade de economia mista.

\_\_\_\_\_, \_\_\_\_\_ (\_\_\_\_), \_\_\_\_\_ de \_\_\_\_\_ 2021.

\_\_\_\_\_  
(Nome, cargo, carimbo e assinatura do representante legal da proponente,  
Em papel timbrado da empresa, devidamente identificado)



**EDITAL DE LICITAÇÃO**  
**TOMADA DE PREÇOS Nº 013/2021**

**ANEXO XI**

**MINUTA DO CONTRATO**

CONTRATO Nº ...../2021

**CONTRATO DE PRESTAÇÃO DE SERVIÇOS QUE  
ENTRE SI CELEBRAM O MUNICÍPIO, POR MEIO DA  
PREFEITURA MUNICIPAL DE CHAPADINHA, E A  
EMPRESA \_\_\_\_\_.**

O MUNICÍPIO DE CHAPADINHA, por meio da Prefeitura Municipal de Chapadinhã, estado do Maranhão, inscrita no CNPJ/MF sob o nº \_\_\_\_\_, situada na \_\_\_\_\_, doravante denominada CONTRATANTE, neste ato representado pelo Secretário Municipal de \_\_\_\_\_, Senhor \_\_\_\_\_, RG nº \_\_\_\_\_, CPF nº \_\_\_\_\_, a empresa \_\_\_\_\_, inscrita no CNPJ sob o nº \_\_\_\_\_, situada na \_\_\_\_\_, doravante denominada CONTRATADA, neste ato representada por \_\_\_\_\_, RG nº \_\_\_\_\_, CPF nº \_\_\_\_\_, tendo em vista o que consta no Processo nº 0427/2021, e o resultado final da **Tomada de Preços Nº \_\_\_\_\_/\_\_\_\_\_**, com fundamento na Lei nº 8.666, de 1993, e demais legislações correlatas, resolvem celebrar o presente instrumento, mediante as cláusulas e as condições seguintes:

**1. CLÁUSULA PRIMEIRA - DO OBJETO**

1.1. O contrato tem por objeto a \_\_\_\_\_, conforme especificações e demais elementos técnicos constantes no Projeto Básico e no Edital e seus anexos.

1.1.1. Integram o presente contrato, independentemente de transcrição, o Edital da Tomada de Preços Nº \_\_\_\_/\_\_\_\_, com seus Anexos, e a Proposta da CONTRATADA.

1.1.2. Ao assinar o presente contrato, a Contratada declara sua expressa concordância com a adequação do projeto básico.

**2. CLÁUSULA SEGUNDA - DO REGIME DE EXECUÇÃO**

2.1. O serviço será realizado por execução indireta, sob o regime de empreitada por preço global.

**3. CLÁUSULA TERCEIRA - DO PRAZO E FORMA DE EXECUÇÃO**

3.1. O Serviço será executado no **prazo máximo de \_\_\_\_ (\_\_\_\_) meses**, podendo ser prorrogado mediante conforme necessidade com as devidas justificativas.

3.1.1. O prazo de execução dos serviços terá início a partir da data de emissão da Ordem de Serviço ou documento equivalente.

3.2. A execução contratual obedecerá ao cronograma físico-financeiro com a especificação física completa das etapas necessárias à medição, ao monitoramento e ao controle dos serviços, não se aplicando, a partir da assinatura do contrato e para efeito de execução, medição, monitoramento, fiscalização e auditoria, os custos unitários da planilha de formação do preço.

**4. CLÁUSULA QUARTA - DAS OBRIGAÇÕES DA CONTRATADA**

4.1. A CONTRATADA, além do fornecimento da mão-de-obra, dos materiais e dos equipamentos,



ferramentas e utensílios necessários para a perfeita execução dos serviços e demais atividades correlatas, obriga-se a:

- 4.1.1.** Providenciar junto ao CREA as Anotações de Responsabilidade Técnica – ART's referentes ao objeto do contrato e especialidades pertinentes, nos termos da Lei nº 6.496, de 1977;
- 4.1.2.** Obter junto à Prefeitura Municipal, o alvará de construção e, se necessário, o alvará de demolição e demais documentos e autorizações exigíveis, na forma da legislação aplicável;
- 4.1.3.** Ceder os direitos patrimoniais relativos ao projeto ou serviço técnico especializado, para que a Administração possa utilizá-lo de acordo com o previsto no Projeto Básico, nos termos do artigo 111 da Lei nº 8.666, de 1993;
- 4.1.3.1.** Quando o projeto se referir a obra imaterial de caráter tecnológico, insuscetível de privilégio, a cessão dos direitos incluirá o fornecimento de todos os dados, documentos e elementos de informação pertinentes à tecnologia de concepção, desenvolvimento, fixação em suporte físico de qualquer natureza e aplicação da obra;
- 4.1.4.** Assegurar à CONTRATANTE:
- 4.1.4.1.** O direito de propriedade intelectual dos produtos desenvolvidos, inclusive sobre as eventuais adequações e atualizações que vierem a ser realizadas, logo após o recebimento de cada parcela, de forma permanente, permitindo à CONTRATANTE distribuir, alterar e utilizar os mesmos sem limitações;
- 4.1.4.2.** Os direitos autorais da solução, do projeto, de suas especificações técnicas, da documentação produzida e congêneres, e de todos os demais produtos gerados na execução do contrato, inclusive aqueles produzidos por terceiros subcontratados, ficando proibida a sua utilização sem que exista autorização expressa da CONTRATANTE, sob pena de multa, sem prejuízo das sanções civis e penais cabíveis.
- 4.1.5.** Promover a organização técnica e administrativa dos serviços, de modo a conduzi-los eficaz e eficientemente, de acordo com os documentos e especificações que integram o Contrato, no prazo determinado.
- 4.1.6.** Conduzir os trabalhos com estrita observância às normas da legislação pertinente, cumprindo as determinações dos Poderes Públicos, mantendo o local dos serviços sempre limpo e nas melhores condições de segurança, higiene e disciplina.
- 4.1.7.** Atentar, em relação ao material, para todas as disposições e especificações constantes no Projeto Básico.
- 4.1.8.** Submeter previamente, por escrito, à CONTRATANTE, para análise e aprovação, quaisquer mudanças nos métodos executivos que fujam às especificações do memorial descritivo.
- 4.1.9.** Elaborar o Diário de Obra, incluindo diariamente, pelo Engenheiro preposto responsável, as informações sobre o andamento da obra, tais como, número de funcionários, de equipamentos, condições de trabalho, condições meteorológicas, serviços executados, registro de ocorrências e outros fatos relacionados, bem como os comunicados à Fiscalização e situação da obra em relação ao cronograma previsto.
- 4.1.10.** Refazer, às suas expensas, os trabalhos executados em desacordo com o estabelecido neste instrumento e as especificações constantes no projeto básico e seus anexos, bem como substituir aqueles realizados com materiais defeituosos ou com vício de construção, pelo prazo de 05 (cinco) anos, contado da data de emissão do Termo de Recebimento Definitivo, ou a qualquer tempo se constatado pelo fiscal da CONTRATANTE.
- 4.1.11.** Observar as diretrizes, critérios e procedimentos para a gestão dos resíduos da construção civil estabelecidos na Resolução nº 307, de 05/07/2002, do Conselho Nacional de Meio Ambiente – CONAMA, conforme artigo 4º, §§ 2º e 3º, da Instrução Normativa SLTI/MPOG nº 1, de 19/01/2010, nos seguintes termos:
- a) O gerenciamento dos resíduos originários da contratação deverá obedecer às diretrizes técnicas e procedimentos do Programa Municipal de Gerenciamento de Resíduos da Construção Civil, ou do Projeto de Gerenciamento de Resíduos da Construção Civil apresentado ao órgão competente, conforme o caso;
- b) Nos termos dos artigos 3º e 10º da Resolução CONAMA nº 307, de 05/07/2002, a CONTRATADA deverá providenciar a destinação ambientalmente adequada dos resíduos da construção civil originários da contratação, obedecendo, no que couber, aos seguintes procedimentos:
- b.1.** Resíduos Classe A (reutilizáveis ou recicláveis como agregados): deverão ser reutilizados ou reciclados na forma de agregados, ou encaminhados a áreas de aterro de



resíduos da construção civil, sendo dispostos de modo a permitir a sua utilização ou reciclagem futura;

**b.2.** Resíduos Classe B (recicláveis para outras destinações): deverão ser reutilizados, reciclados ou encaminhados a áreas de armazenamento temporário, sendo dispostos de modo a permitir a sua utilização ou reciclagem futura;

**b.3.** Resíduos Classe C (para os quais não foram desenvolvidas tecnologias ou aplicações economicamente viáveis que permitam a sua reciclagem/recuperação): deverão ser armazenados, transportados e destinados em conformidade com as normas técnicas específicas;

**b.4.** Resíduos Classe D (perigosos, contaminados ou prejudiciais à saúde): deverão ser armazenados, transportados, reutilizados e destinados em conformidade com as normas técnicas específicas.

**c)** Em nenhuma hipótese a CONTRATADA poderá dispor os resíduos originários da contratação aterros de resíduos domiciliares, áreas de "bota fora", encostas, corpos d'água, lotes vagos e áreas protegidas por Lei, bem como em áreas não licenciadas;

**4.1.12.** Observar as seguintes diretrizes de caráter ambiental:

**a)** Qualquer instalação, equipamento ou processo, situado em local fixo, que libere ou emita matéria para a atmosfera, por emissão pontual ou fugitiva, utilizado na execução contratual, deverá respeitar os limites máximos de emissão de poluentes admitidos na Resolução CONAMA n° 382, de 26/12/2006, e legislação correlata, de acordo com o poluente e o tipo de fonte;

**b)** Na execução contratual, conforme o caso, a emissão de ruídos não poderá ultrapassar os níveis considerados aceitáveis pela Norma NBR-10.151 – *Avaliação do Ruído em Áreas Habitadas visando o conforto da comunidade*, da Associação Brasileira de Normas Técnicas - ABNT, ou aqueles estabelecidos na NBR-10.152 – *Níveis de Ruído para conforto acústico*, da Associação Brasileira de Normas Técnicas – ABNT, nos termos da Resolução CONAMA n° 01, de 08/03/90, e legislação correlata;

**4.1.13.** Responder por qualquer acidente de trabalho na execução dos serviços, por uso indevido de patentes registradas em nome de terceiros, por danos resultantes de caso fortuito ou de força maior, por qualquer causa de destruição, danificação, defeitos ou incorreções dos serviços ou dos bens da CONTRATANTE, de seus funcionários ou de terceiros, ainda que ocorridos em via pública junto à obra.

**4.1.14.** Comunicar ao Fiscal do contrato, no prazo de 24 (vinte e quatro) horas, qualquer ocorrência anormal ou acidente que se verifique no local dos serviços.

**4.1.15.** Prestar todo esclarecimento ou informação solicitada pela CONTRATANTE ou por seus prepostos, garantindo-lhes o acesso, a qualquer tempo, ao local dos serviços, bem como aos documentos relativos à execução da reforma.

**4.1.16.** Paralisar, por determinação da CONTRATANTE, qualquer trabalho que não esteja sendo executado de acordo com a boa técnica ou que ponha em risco a segurança de pessoas ou bens de terceiros.

**4.1.17.** Responsabilizar-se pelos encargos previdenciários, fiscais e comerciais resultantes da execução do contrato.

**4.1.18.** Responder pelo pagamento dos salários devidos aos empregados e encargos trabalhistas, bem como pelos registros, seguros contra riscos de acidentes de trabalho e outras obrigações inerentes à execução dos serviços ora contratados.

**4.1.19.** Arcar com todos os tributos incidentes sobre este Contrato, bem como sobre a sua atividade, devendo efetuar os respectivos pagamentos na forma e nos prazos determinados por lei.

**4.1.20.** Adotar as providências e precauções necessárias, inclusive consulta nos respectivos órgãos, se necessário for, a fim de que não venham a ser danificadas as redes hidros sanitárias, elétricas e telefônicas.

**4.1.21.** Promover a guarda, manutenção e vigilância de materiais, ferramentas, e tudo o que for necessário à execução dos serviços, durante a vigência da obra.

**4.1.22.** Manter seu pessoal devidamente identificado através de crachás, com fotografia recente, e provendo-os dos Equipamentos de Proteção Individual - EPI's;

**4.1.23.** Manter sediado junto à Administração, durante os turnos de trabalho, preposto capaz de tomar decisões compatíveis com os compromissos assumidos;

**4.1.24.** Cumprir, além dos postulados legais vigentes de âmbito federal, estadual ou municipal, as



normas de segurança da Administração;

**4.1.25.** Instruir os seus empregados, quanto à prevenção de incêndios nas áreas da Administração;

**4.1.26.** Prestar os serviços dentro dos parâmetros e rotinas estabelecidos, fornecendo todos os materiais, equipamentos e utensílios em quantidade, qualidade e tecnologia adequadas, com a observância às recomendações aceitas pela boa técnica, normas e legislação;

**4.1.27.** Realizar, conforme o caso, por meio de laboratórios previamente aprovados pela fiscalização e sob suas custas, os testes, ensaios, exames e provas necessárias ao controle de qualidade dos materiais, serviços e equipamentos a serem aplicados nos trabalhos, conforme procedimento previsto no Projeto Básico;

**4.1.28.** Regularizar, quando notificada pela CONTRATANTE, sob pena de sofrer as penalidades estabelecidas no contrato, as eventuais falhas na execução dos serviços fora das suas especificações;

**4.1.29.** Responder por qualquer prejuízo ou danos causados diretamente à Administração ou a terceiros, decorrentes de sua culpa ou dolo na execução do contrato, procedendo imediatamente aos reparos ou indenizações cabíveis e assumindo o ônus decorrente;

**4.1.30.** Comunicar ao CONTRATANTE, quaisquer fatos ou circunstâncias detectadas por seus empregados quando da execução dos serviços, que prejudiquem ou possam vir a prejudicar a qualidade dos serviços ou comprometer à integridade do patrimônio público;

**4.1.31.** Providenciar, conforme o caso, as ligações definitivas das utilidades previstas no projeto (água, esgoto, gás, energia elétrica, telefone, etc.), bem como agendar, junto aos órgãos federais, estaduais e municipais e concessionárias de serviços públicos, vistorias com vistas à obtenção de licenças e regularização dos serviços concluídos (Habite-se, Licença Ambiental de Operação, etc.);

**4.1.32.** Não transferir a terceiros, por qualquer forma, nem mesmo parcialmente, as obrigações assumidas, nem subcontratar qualquer das prestações a que está obrigada, exceto nas condições autorizadas no Projeto Básico ou neste contrato;

**4.1.33.** Não permitir a utilização de qualquer trabalho do menor de dezesseis anos, exceto na condição de aprendiz para os maiores de quatorze anos; nem permitir a utilização do trabalho do menor de dezoito anos em trabalho noturno, perigoso ou insalubre;

**4.1.34.** Manter, durante o período de vigência do contrato, todas as condições que ensejaram a sua habilitação e qualificação no certame licitatório;

**4.1.35.** Fornecer mensalmente, ou sempre que solicitados pela CONTRATANTE, os comprovantes do cumprimento das obrigações previdenciárias, do Fundo de Garantia por Tempo de Serviço – FGTS, e do pagamento dos salários e benefícios dos empregados utilizados na execução dos serviços;

**4.1.36.** Vedar a utilização, na execução dos serviços, de empregado que seja familiar de agente público ocupante de cargo em comissão ou função de confiança no órgão contratante, nos termos da Súmula Vinculante nº 13 do Supremo Tribunal Federal, que dispõe sobre a vedação do nepotismo no âmbito da administração pública.

## **5. CLÁUSULA QUINTA - DA DISCRIMINAÇÃO DO SERVIÇO**

**5.1.** Os serviços serão executados pela CONTRATADA na forma descrita no Projeto Básico e seus anexos.

**5.1.1.** Para a perfeita execução dos serviços, a CONTRATADA deverá disponibilizar os materiais, equipamentos, ferramentas e utensílios necessários, nas quantidades estimadas e qualidades estabelecidas no Projeto Básico e de acordo com os termos da proposta, promovendo, quando requerido, sua substituição.

## **6. CLÁUSULA SEXTA - DA SUBCONTRATAÇÃO**

**6.1.** É vedada a subcontratação total do objeto do contrato.

## **7. CLÁUSULA SÉTIMA - DAS OBRIGAÇÕES DA CONTRATANTE**

**7.1.** A CONTRATANTE obriga-se a:

**7.1.1.** Cumprir fielmente as disposições do Contrato;