



EDITAL DE LICITAÇÃO	
PREFEITURA MUNICIPAL DE CHAPADINHA – ESTADO DO MARANHÃO	
PROCESSO ADMINISTRATIVO Nº 5434/2023	
MODALIDADE	TOMADA DE PREÇOS Nº 004/2023.
BASE LEGAL	Lei 8.666/1993 e suas alterações, Lei Complementar nº. 123/2006, Lei Complementar nº. 147/2014, Decreto Federal nº 8.538, de 06 de outubro de 2015; Medida Provisória nº 1167/2023 e demais legislações correlatas.
OBJETO	Contratação de empresa especializada em serviços de engenharia para construção de arena esportiva no município de Chapadina/MA
TIPO DA LICITAÇÃO	Menor Preço
REGIME DE EXECUÇÃO	Empreitada Por Preço Global
LOCAL DA SESSÃO PÚBLICA	Prefeitura Municipal de Chapadina-MA, situado na Avenida Presidente Vargas, 310, Centro, Chapadina-Ma A sessão será realizada na sala de reunião da Prefeitura Municipal de Chapadina
DATA DE ABERTURA	03/11/2023
HORÁRIO	08:00 horas
FONTE RECURSO	Conforme CONVÊNIO: 0254102022
INFORMAÇÕES COMPLEMENTARES	
<p>O Edital e seus anexos estão à disposição dos interessados no prédio Prefeitura Municipal de Chapadina-MA, na sala da Comissão Permanente de Licitação, situado na Avenida Presidente Vargas, 310, Centro, Chapadina-Ma no horário das 08h00min (oito horas) às 12h00 (doze horas) mediante onde poderão ser consultados gratuitamente ou obtidos mediante a entrega de 02 (duas) resmas de papel (500 folhas), tamanho A4, 210 x 297mm, 75 g/m², ultra branco, junto ao setor de Licitação do Município, referente ao custo de reprodução, está à disposição também em meios eletrônico no portal da transparência: http://Chapadina.ma.gov.br/ Link: http://transparencia.chapadina.ma.gov.br/acessoInformacao/licitacao/tce. Em nenhuma hipótese haverá entrega de edital fora do horário previsto neste aviso de licitação.</p>	



EDITAL DE LICITAÇÃO
PROCESSO ADMINISTRATIVO Nº 5434/2023
TOMADA DE PREÇOS Nº 004/2023

A Prefeitura Municipal de Chapadina, por intermédio da Comissão Permanente de Licitação, torna público para conhecimento dos interessados que na data, horário e local indicado fará realizar licitação na modalidade **Tomada de Preços**, do tipo menor preço, mediante o regime de execução de empreitada Por Preço Global, conforme descrição contida neste Edital e seus Anexos. O procedimento licitatório obedecerá à Lei nº 8.666, de 1993 e suas alterações, à Lei Complementar nº. 123/2006, modificada pela Lei Complementar nº. 147/2014, Decreto Federal nº 8.538/2015, Decreto Federal nº 9.412/2018; Medida Provisória nº 1167/2023 e demais legislações correlatas, bem como à legislação correlata e demais exigências previstas neste Edital e seus Anexos.

Data de entrega e abertura dos envelopes: 03/11/2023

Horário: 08:00 horas - horário local.

Endereço: "Prédio Prefeitura Municipal de Chapadina-MA, na "SALA DE REUNIÕES, situada na Avenida Presidente Vargas, 310, Centro, Chapadina-Ma."

1. DO OBJETO

O objeto desta licitação é a **Contratação de empresa especializada em serviços de engenharia para construção de arena esportiva no município de Chapadina/MA**. Conforme especificações e demais elementos técnicos constantes no Projeto Básico e demais Anexos deste Edital.

1.1. Valor Estimado para execução dos serviços é de R\$ 1.436.500,00 (hum milhão quatrocentos e trinta e seis mil e quinhentos reais).

1.2. Integram este Edital, para todos os fins e efeitos, os seguintes anexos:

- 1.2.1. ANEXO I - Projeto Básico.**
- 1.2.2. ANEXO II – Carta Proposta e Planilha orçamentária elaborada pela administração.**
- 1.2.3. ANEXO III – Cronograma Físico – Financeiro elaborado pela administração.**
- 1.2.4. ANEXO IV – Composição de B. D. I.**
- 1.2.5. ANEXO V - Modelo de declaração de inexistência de fato superveniente impeditivo da habilitação**
- 1.2.6. ANEXO VI - Modelo de declaração em cumprimento ao disposto no Inciso XXXIII do artigo 7º da Constituição Federal.**
- 1.2.7. ANEXO VII - Modelo de declaração de microempresa, de empresa de pequeno porte.**
- 1.2.8. ANEXO VIII - Modelo de Declaração de Elaboração Independente de Proposta.**
- 1.2.9. ANEXO IX – Modelo de Declaração de que a licitante não possui servidor público em seu quadro societário ou no quadro de empregados.**
- 1.2.10. ANEXO X - Minuta do Contrato.**

2. DAS CONDIÇÕES DE PARTICIPAÇÃO e GARANTIA DE PARTICIPAÇÃO

2.1. Poderão participar desta Licitação os interessados pertencentes ao ramo de atividade relacionado ao objeto da licitação, devidamente cadastradas na Prefeitura Municipal de Chapadina-MA, ou que atendam os requisitos mínimos para o cadastro até o 3º dia anterior a data prevista para abertura das propostas, conforme disposto no Art. 22 § 2º da Lei nº 8.666/93.

2.2. Não será admitida nesta licitação a participação de pessoas jurídicas:

- 2.2.1. Com falência, recuperação judicial, concordata ou insolvência, judicialmente decretada, ou em processo de recuperação extrajudicial;**
- 2.2.2. Em dissolução ou em liquidação;**
- 2.2.3. Que estejam suspensas de licitar e impedidas de contratar com qualquer órgão ou entidade da Administração Pública, seja na esfera federal, estadual, do Distrito Federal ou municipal, nos termos do artigo 87, inciso III, da Lei nº 8.666, de 1993;**

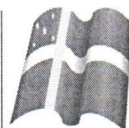

- 2.2.4. Que estejam proibidas de contratar com a Administração Pública, em razão de sanção restritiva de direito decorrente de infração administrativa ambiental, nos termos do artigo 72, § 8º, inciso V, da Lei nº 9.605, de 1998;
- 2.2.5. Que tenham sido declaradas inidôneas para licitar ou contratar com a Administração Pública;
- 2.2.6. Que estejam reunidas em consórcio;
- 2.2.7. Que sejam controladoras, coligadas ou subsidiárias entre si;
- 2.2.8. Estrangeiras que não funcionem no País;
- 2.2.9. Quaisquer interessados que se enquadrem nas vedações previstas no artigo 9º da Lei nº 8.666, de 1993.
- 2.3. Será permitida a participação de cooperativas, desde que apresentem modelo de gestão operacional adequado ao objeto desta licitação, com compartilhamento ou rodízio das atividades de coordenação e supervisão da execução dos serviços e do exercício do cargo de preposto, e desde que os serviços contratados sejam executados obrigatoriamente pelos cooperados, vedando-se qualquer intermediação ou subcontratação.

2.4. O descumprimento de qualquer condição de participação acarretará a inabilitação do licitante.

2.5. Da garantia de participação se dará da seguinte forma:

2.5.1. A licitante interessada em participar do certame, **prestará garantia para habilitação**, em favor da PREFEITURA MUNICIPAL DE CHAPADINHA, CNPJ nº 06.117.709/0001-58, em valor correspondente a **1% (um por cento)** do total estimado pela Administração, em caução em dinheiro, títulos da dívida pública, seguro-garantia ou fiança bancária, conforme disposto no "caput" e § 1º do Art. 56, da Lei Federal nº 8.666/1993.

2.5.2. O valor da **garantia de 1% (um por cento)**, correspondendo ao montante de **R\$ 14.365,00 (quatorze mil, trezentos e sessenta e cinco reais)**.

2.5.3. No caso da garantia de participação ser do tipo "Carta de Fiança Bancária", deverá ter firma devidamente reconhecida em Cartório ou documento assinado por meio digital, conforme MP n.º 2200-2, de 24/08/2001, que institui a Infra-Estrutura de Chaves Públicas Brasileira – ICP Brasil, em vigor consoante E.C n.º 32, de 11/09/2001, **com validade mínima de 120 (cento e vinte) dias**;

2.5.4. No caso de opção pela garantia de participação do tipo "Seguro-Garantia", o mesmo deverá ser feito mediante entrega da competente apólice emitida por entidade em funcionamento no país, em nome da PREFEITURA MUNICIPAL DE CHAPADINHA, com firma devidamente reconhecida em Cartório ou documento assinado por meio digital, conforme MP n.º 2200-2, de 24/08/2001, que institui a Infra-Estrutura de Chaves Públicas Brasileira – ICP Brasil, em vigor consoante E.C n.º 32, de 11/09/2001, **com validade mínima de 120 (cento e vinte) dias**;

2.5.5. No caso de opção pela garantia em títulos da dívida pública, deverão tais títulos ser acompanhados de documento emitido pela Secretaria do Tesouro Nacional, no qual este atestará a sua validade, exequibilidade e avaliação de resgate atual;

2.5.6. a licitante que optar pela caução em dinheiro deverá juntar à documentação de habilitação o respectivo comprovante de depósito efetuado na conta corrente nº 34.978-X, Agência nº 1773-6 (PMCH Caução), Banco do Brasil S.A.;

A garantia, independente da modalidade efetuada, será apresentado junto com os documentos de habilitação "ENVELOPE Nº 01";

2.6. A garantia de participação poderá ser levantada da seguinte forma:

2.6.1. pelo licitante inabilitado ou desclassificado: após declarar oficialmente estar de acordo com o resultado e desistindo do prazo de recurso ou após encerramento da fase de habilitação ou desclassificação da proposta;

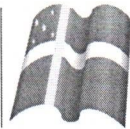

2.6.2. pelos demais licitantes, inclusive o vencedor, após a assinatura do(s) contrato(s) decorrente(s) desta licitação.

3. DO CREDENCIAMENTO

3.1. Para o credenciamento deverão ser apresentados os seguintes documentos, em separado dos envelopes N°01 e 02:

- a) Tratando-se de representante legal (sócio, proprietário, dirigente ou assemblado): Requerimento do Empresário, Estatuto, Contrato Social em vigor ou de qualquer outro documento que comprove sua capacidade de representante legal, no qual estejam expressos seus poderes para exercer direitos e assumir obrigações em decorrência de tal investidura;
- b) Tratando-se de procurador: instrumento de procuração, público ou particular, no qual constem poderes específicos para negociar preço, assinar, interpor recursos e desistir de sua interposição e praticar todos os demais atos pertinentes;
- b.1) Procuração por instrumento particular deverá estar com firma da assinatura devidamente reconhecida por cartório competente, acompanhadas de cópia do documento que comprove os poderes do mandante para a outorga, dentre os indicados na alínea "a";
- b.2) Instrumento de procuração, público ou particular, deverão, obrigatoriamente, sob pena de não ser aceito o credenciamento, ser firmados por tantos responsáveis pela empresa, quantos estabeleça o contrato social ou estatuto de constituição, com permissão para outorgar poderes no que tange a sua representatividade;
- b.3) serão acatadas as Procurações redigidas de forma Genérica, desde que na sua redação conste obrigatoriamente poderes para participar de licitação, processos licitatórios ou outras expressões afins.
- b.4) na hipótese de não constar prazo de validade nas PROCURAÇÕES apresentadas, a Comissão aceitará como válidas as expedidas até 365 (trezentos e sessenta e cinco) dias imediatamente anteriores à data da sessão;
- c) Cópia da Cédula de Identidade ou outro documento oficial que contenha foto do representante (legal ou procurador) da empresa interessada;
- d) A licitante Microempresa ou Empresa de Pequeno Porte que desejar usufruir o regime diferenciado e favorecido em licitações concedido pela Lei Complementar n° 123/2006, modificada pela lei Complementar 147/2014, deverá apresentar **DECLARAÇÃO, SOB AS PENAS DA LEI, DE QUE CUMPRE OS REQUISITOS LEGAIS PARA QUALIFICAÇÃO COMO MICROEMPRESA OU EMPRESA DE PEQUENO PORTE**, conforme estabelecido no Art. 13, § 2º do Decreto Federal nº 8.538, de 06 de outubro de 2015, (ANEXO VIII-Modelo da Declaração de Microempresa e Empresa De Pequeno Porte). A Declaração deverá ser acompanhada de documento que comprove o referido enquadramento, podendo ser a comprovação de inscrição no SIMPLES NACIONAL, extraído do site oficial da Secretaria da Receita Federal, Certidão expedida pela Junta Comercial do domicílio da sede da licitante, emitida 90 (noventa) dias consecutivos de antecedência da data prevista para apresentação das propostas ou outro documento equivalente.
- d.1) A licitante que não apresentar a documentação conforme disposto na alínea "d", ou apresentar qualquer outro documento diferente do exigido no ato do credenciamento decairá do direito de posteriormente se declarar Microempresa ou Empresa de pequeno porte, perdendo automaticamente os direitos que lhe conferem a Lei Complementar 123/2006, modificada pela Lei Complementar 147/2014 (em nenhuma hipótese será aceito outro documento equivalente diferente do solicitado).
- e) **Declaração que a licitante não possui em seu quadro societário servidor público na ativa, ou empregado de empresa pública ou de sociedade de economia mista, conforme modelo no Anexo X;**
- f) **Deverão ser apresentadas pelos licitantes no momento do credenciamento as seguintes Certidões indicadas abaixo, sob pena de descredenciamento caso não seja cumprido na sua íntegra:**
- f.1. Certidão de Improbidade Administrativa, emitido pelo Conselho Nacional de Justiça (CNJ), conforme Lei nº 8.429/92 - Lei de Improbidade Administrativa.
- f.2. Certidão Negativa do Tribunal de Contas da União (TCU).
- f.3. Certidão Negativa de Licitantes Inidôneas (TCU).
- f.4. Certidão Negativa de Inadimplência com o Município de Chapadina/MA, emitida no Setor de Tributos da Prefeitura Municipal de Chapadina/MA, expedida a menos de 30 (trinta) dias contados da data da sua apresentação e com a indicação do nº e do objeto desta licitação para fins de comprovação necessária neste credenciamento.



3.2. Os documentos necessários ao credenciamento deverão ser apresentados em original ou cópia previamente autenticada por cartório competente ou por servidor da Comissão Permanente de Licitação, sendo que neste último caso, deverá o licitante apresentar-se no prazo estabelecido no item 5.3 deste edital;

3.3. A não apresentação ou a incorreção insanável de quaisquer dos documentos de credenciamento impedirá a licitante de negociar preços, de declarar a intenção de interpor recurso, enfim, de representar a licitante durante a sessão pública, mais em nenhuma hipótese excluirá a licitante do certame;

3.3.1. Na ausência do credenciamento, serão mantidos os valores apresentados na proposta escrita, para efeito de ordenação das propostas e apuração do menor preço.

3.4. Após o encerramento do credenciamento, será declarada a abertura da sessão e não mais serão admitidos novos proponentes, dando-se início ao recebimento dos envelopes;

3.4.1. Quando o credenciamento for efetivado, e a abertura dos envelopes for agendada para outra data, não se admitirá a inclusão de mais nenhum licitante, ficando como encerramento do credenciamento, do que trata o item 3.4, o recebimento dos envelopes de proposta e documentação das licitantes.

3.5. Não será admitida a participação de dois representantes para a mesma empresa, bem como de um mesmo representante para mais de uma empresa;

3.6. Os documentos de credenciamento serão conferidos pela Comissão, a cada Sessão Pública realizada;

3.7. A documentação apresentada para o Credenciamento, em nenhuma hipótese será aproveitada para qualquer outra etapa do certame, sendo exclusiva para o Credenciamento do representante da licitante;

3.8. As licitantes que apresentarem documentação no original, os mesmos não serão devolvidos e ficarão retidos para serem anexados oportunamente ao Processo Licitatório em epígrafe.

4. DOS ENVELOPES DE DOCUMENTAÇÃO DE HABILITAÇÃO E DE PROPOSTA

4.1. Cada licitante deverá apresentar dois envelopes de documentos, um contendo os documentos de habilitação e o outro, a proposta de preços.

4.2. Os conjuntos de documentos relativos à habilitação e à proposta de preços deverão ser entregues separadamente, em envelopes fechados e lacrados, rubricados no fecho e identificados com o nome do licitante e contendo em suas partes externas e frontais, em caracteres destacados, os seguintes dizeres:

ENVELOPE N° 01 - DOCUMENTOS DE HABILITAÇÃO
PREFEITURA MUNICIPAL DE CHAPADINHA
TOMADA DE PREÇOS N° 004/2023
(RAZÃO SOCIAL DO LICITANTE)
CNPJ N° _____

ENVELOPE N° 02 - PROPOSTA DE PREÇOS
PREFEITURA MUNICIPAL DE CHAPADINHA
TOMADA DE PREÇOS N° 004/2023
(RAZÃO SOCIAL DO LICITANTE)
CNPJ N° _____

5. DOS DOCUMENTOS DE HABILITAÇÃO (ENVELOPE N° 01)

5.1. Para a habilitação, o licitante deverá apresentar os documentos a seguir relacionados **no original ou em forma de cópia autenticada por cartório competente ou por servidor da Comissão Permanente de Licitação:**

5.1.1. Relativos à Habilitação Jurídica:

- a) No caso de empresário individual: inscrição no Registro Público de Empresas Mercantis, a cargo da Junta Comercial da respectiva sede;
- b) No caso de sociedade empresária ou empresa individual de responsabilidade limitada - EIRELI: ato constitutivo, estatuto ou contrato social em vigor, devidamente registrado na Junta Comercial da respectiva sede, acompanhado de documento comprobatório de seus administradores;



- b.1) os documentos deverão estar acompanhados de todas as alterações ou da consolidação respectiva.
- c) No caso de sociedade simples: inscrição do ato constitutivo no Registro Civil das Pessoas Jurídicas do local de sua sede, acompanhada de prova da indicação dos seus administradores.
- d) No caso de cooperativa:
- d.1) A ata de fundação e o estatuto social em vigor, com a ata da assembléia que o aprovou, devidamente arquivado na Junta Comercial ou inscrito no Registro Civil das Pessoas Jurídicas da respectiva sede;
- d.2) O registro de que trata o art. 107 da Lei nº 5.764, de 1971;
- d.3) O regimento dos fundos constituídos pelos cooperados, com ata da assembléia que os aprovou;
- d.4) os editais de convocação das três últimas assembléias gerais extraordinárias;
- d.5) A ata da sessão em que os cooperados autorizaram a cooperativa a contratar o objeto da licitação;
- e) No caso de empresa ou sociedade estrangeira em funcionamento no País: decreto de autorização.

5.1.2. Relativos à Qualificação Técnica:

- a) Certidão de Registro e Quitação Pessoa Jurídica, expedida pelo Conselho Regional de Engenharia ou Arquitetura do Estado do domicílio ou sede do licitante, comprovando a regularidade para com a entidade profissional competente.
- b) **Atestado de Capacitação Técnico-Profissional** - Apresentação de um ou mais Atestado(s) de Capacidade Técnica, fornecido por pessoas jurídicas de direito público ou privado, que comprove(m) a capacitação técnico-profissional, mediante apresentação de Certidão de Acervo Técnico – CAT, expedida pelo CREA ou CAU da região pertinente, nos termos da legislação aplicável, em nome do(s) responsável(is) técnico(s) e/ou membros da equipe técnica que participarão da obra, e demonstre em sua Anotação de Responsabilidade Técnica - ART ou o Registro de Responsabilidade Técnica - RRT, que tenha executado para órgão ou entidade da administração pública direta ou indireta, ou ainda, para empresas privadas, serviços com características similares e de complexidade operacional equivalente ou superior ao objeto desta licitação, com serviços semelhantes e/ou compatíveis aos considerados relevantes ao atendimento do objeto da licitação, conforme tabela abaixo:

ITEM	ITENS DE MAIOR RELEVÂNCIA	UND.	QUNT. MINIMA EXIGIDA
1	EXECUÇÃO DE PAVIMENTO EM PISO INTERTRAVADO, COM BLOCO 16 FACES DE 22 X 11 CM, ESPESSURA 6 CM. AF_10/2022	M2	490,78
2	ALAMBRADO PARA QUADRA POLIESPORTIVA, ESTRUTURADO POR TUBOS DE AÇO GALVANIZADO, (MONTANTES COM DIÂMETRO 2", TRAVESSAS E ESCORAS COM DIÂMETRO 1 ¼"), COM TELA DE ARAME GALVANIZADO, FIO 10 BWG E MALHA QUADRADA 5X5CM (EXCETO MURETA). AF_03/2021	M3	103,98
3	PISO INDUSTRIAL EM CONCRETO ARMADO DE ACABAMENTO POLIDO, ESPESSURA 12 CM, COM JUNTAS DE DILATAÇÃO.	M2	137,06
4	PINTURA COM TINTA ALQUÍDICA DE ACABAMENTO (ESMALTE SINTÉTICO FOSCO) APLICADA A ROLO OU PINCEL SOBRE SUPERFÍCIES METÁLICAS (EXCETO PERFIL) EXECUTADO EM OBRA (02 DEMÃOS). AF_01/2020	M3	248,89
5	ALVENARIA DE VEDAÇÃO DE BLOCOS CERÂMICOS FURADOS NA HORIZONTAL DE 9X14X19 CM (ESPESSURA 9 CM) E ARGAMASSA DE ASSENTAMENTO COM PREPARO EM BETONEIRA. AF_12/2021	M2	138,16



6	MASSA ÚNICA, PARA RECEBIMENTO DE PINTURA, EM ARGAMASSA TRAÇO 1:2:8, PREPARO MANUAL, APLICADA MANUALMENTE EM FACES INTERNAS DE PAREDES, ESPESSURA DE 20MM, COM EXECUÇÃO DE TALISCAS. AF_06/2014	M3	201,02
7	TRAMA DE MADEIRA COMPOSTA POR RIPAS, CAIBROS E TERÇAS PARA TELHADOS DE ATÉ 2 ÁGUAS PARA TELHA CERÂMICA CAPA-CANAL, INCLUSO TRANSPORTE VERTICAL. AF_07/2019	M4	157,34

b.1) Apresentar documentação comprobatória de possuir em seu quadro de pessoal, os seguintes responsáveis técnicos habilitados: Engenheiro Civil.

b.2. A comprovação do vínculo profissional com o licitante poderá ser realizado com:

b.2.1. apresentação do contrato social do licitante, no caso de profissional pertencer ao quadro societário da licitante;

b.2.2. apresentação da CTPS (ou outro documento trabalhista legalmente reconhecido), no caso do profissional pertencer ao quadro de empregados da licitante;

b.2.3. termo de contrato acompanhada da ART de cargo e função, que comprove a vinculação entre as partes, especificamente, no que tange à execução do objeto ora licitado.

b.2.4. Certidão de Registro e Quitação na entidade profissional competente, referente ao profissional indicado para execução da obra;

b.2.5. Certidão de Acervo Técnico (CAT) do profissional, emitida pelo órgão competente, referente a vida profissional do mesmo, que comprove **capacidade técnico-profissional**, referente aos serviços descritos na tabela do sub-item 9.5.4.1.3.

b.2.6. o(s) atestados(s) deve(m) ser necessariamente, **registrado(s) no órgão competente**, em cumprimento ao disposto no art. 30, §1º da Lei 8.666/93; e,

b.2.7. não serão aceitos atestado(s) emitido(s) por empresa(s) do mesmo grupo empresarial do licitante.

c) Certidão simplificada e específica expedida pela Junta Comercial do domicílio da sede da licitante, emitida até 30 (trinta) dias de antecedência da data de apresentação, onde em se tratando de sociedades comerciais e, no caso de sociedades por ações, acompanhado de documentos de eleições de seus administradores, no qual estejam expressos seus poderes para exercer direitos e assumir obrigações em decorrência de tal investidura.

5.1.3 Relativa à Qualificação Econômico-Financeira:

5.1.3.1. Balanço patrimonial e demonstrações contábeis do último exercício social, com os respectivos Termos de Abertura e Encerramento autenticados e registrados na Junta Comercial do Estado da sede da licitante, ou no Cartório de Registro de Títulos e Documentos - quando for o caso, todos, obrigatoriamente firmados pelo Contador, em situação regular perante o Conselho Regional de Contabilidade – CRC (acompanhado da certidão de regularidade) e pelo Dirigente/Sócio já exigíveis e apresentados na forma da Lei nº 6.604/76, acompanhado, inclusive, por notas explicativas, que comprovem a boa situação financeira da empresa, vedada a sua substituição por balancetes ou balanços provisórios, podendo ser atualizados por índices oficiais quando encerrado há mais de 3 (três) meses da data de apresentação da proposta;

a) Serão considerados aceitos como **na forma da lei** o balanço patrimonial e demonstrações contábeis assim apresentados:

a.1) Publicados em Diário Oficial ou;



- a.2) publicados em jornal de grande circulação ou;
- a.3) por cópia do **Livro Diário**, devidamente autenticado na Junta Comercial da sede ou domicílio da empresa, na forma da **Instrução Normativa nº 11, de 05 de dezembro de 2013**, do Departamento de Registro Empresarial e Integração - DREI, acompanhada obrigatoriamente dos **Termos de Abertura e de Encerramento**;
- a.4) registrados na Junta Comercial da sede ou domicílio da licitante e acompanhado obrigatoriamente dos Termos de Abertura e de Encerramento do Livro Diário, conforme disposto nos artigos 1.180, Parágrafo Único, 1.181, Parágrafo Único e 1.184, §2º da lei 10.406/2002;
- b) As empresas constituídas no exercício em curso ou com menos de um exercício deverão apresentar cópia do balanço de abertura ou cópia do livro diário contendo o balanço de abertura, inclusive com os termos de abertura e encerramento;
- c) A comprovação de boa situação financeira da empresa licitante será demonstrada através de índices financeiros utilizando-se as fórmulas abaixo, cujo resultado deverá estar de acordo com os valores ali estabelecidos:

(LG) Liquidez Geral: Igual ou maior que 1 (um)

$$LG = \frac{\text{Ativo Circulante} + \text{Realizável a Longo Prazo}}{\text{Passivo Circulante} + \text{Passivo Não Circulante}}$$

(LC) Liquidez Corrente: Igual ou maior que 1 (um)

$$LC = \frac{\text{Ativo Circulante}}{\text{Passivo Circulante}}$$

(SG) Solvência Geral: Igual ou maior que 1 (um)

$$SG = \frac{\text{Ativo Total}}{\text{Passivo Circulante} + \text{Passivo Não Circulante}}$$

- d) O licitante que apresentar índices econômicos inferiores a 1 (um) em qualquer dos índices de Liquidez Geral, Solvência Geral e Liquidez Corrente deverá comprovar que possui **capital mínimo ou patrimônio líquido** equivalente a **10% (dez por cento)** do valor total estimado da contratação;
- e) Na hipótese de alteração do Capital Social, após a realização do Balanço Patrimonial, a licitante deverá apresentar documentação de alteração do Capital Social, devidamente registrada na Junta Comercial ou Entidade em que o Balanço foi arquivado;
- f) A não apresentação das demonstrações contábeis ou apresentadas em afronta as Normas Brasileiras de Contabilidade NBC's do Conselho Federal de Contabilidade acarretará a inabilitação da licitante.
- g) Os licitantes deverão apresentar declaração em modelo próprio com alíquotas dos impostos inerentes aos tributos devidamente assinado pelo contador responsável da empresa.

5.1.3.2. Certidão negativa de falência ou recuperação judicial da licitante, e/ou liquidação judicial, execução patrimonial empresa e sócio(s), execução cíveis e fiscais estaduais e federais do licitante e socio(s) dentro do prazo de validade previsto na própria certidão, expedida pelo distribuidor da sede do licitante, ou de seu domicílio, dentro do prazo de validade previsto na própria certidão, ou, na omissão desta, expedida a menos de 30 (trinta) dias contados da data da sua apresentação.

5.1.3.3. Declaração do licitante de que, caso seja vencedor, contratará pessoas presas ou egressos, acompanhada de declaração emitida pelo órgão responsável pela execução penal de que dispõe de pessoas presas aptas à execução de trabalho externo, nos termos do Decreto Federal nº 9.450, de 24 de julho de 2018, o qual deverá acompanhar obrigatoriamente o protocolo de recebimento.

5.1.4. Relativos à Regularidade Fiscal e Trabalhista:

- a) Comprovante de Situação no Cadastro de Pessoas Físicas (CPF), dos sócios e Cadastro Nacional de Pessoa Jurídica (CNPJ), através do comprovante de inscrição e de situação cadastral,



juntamente com o quadro de sócios e administradores, emitido pela Secretaria da Receita Federal do Ministério da Economia, comprovando possuir situação cadastral ativa com a fazenda federal, atualizada até 30 (trinta) dias;

- b) Prova de regularidade com a Fazenda Federal e Previdência Social, mediante apresentação da:
- b.1)** Certidão Conjunta Negativa ou Positiva com efeitos de Negativa de Débitos Relativos a Tributos Federais, expedida conjuntamente pela Secretaria da Receita Federal do Brasil (RFB) e pela Procuradoria-Geral da Fazenda Nacional (PGFN), referente a todos os créditos tributários federais e à Dívida Ativa da União (DAU) por elas administrados, inclusive aqueles relativos à Seguridade Social, nos termos da Portaria Conjunta nº 1.751, de 02/10/2014, do Secretário da Receita Federal do Brasil e da Procuradora-Geral da Fazenda Nacional;
- c) Prova de Regularidade com a Fazenda Estadual do domicílio ou sede da licitante, mediante a apresentação da:
- c.1)** Certidão Negativa de Débitos Fiscais.
c.2) Certidão Negativa de Inscrição de Débitos na Dívida Ativa.
- d) Prova de Regularidade com a Fazenda Municipal do domicílio ou sede da licitante, mediante a apresentação da:
- d.1)** Certidão Negativa de Débitos Fiscais.
d.2) Certidão Negativa de Inscrição de Débitos na Dívida Ativa.
- e) Prova de situação regular perante o Fundo de Garantia por Tempo de Serviço, através de apresentação do CRF - Certificado de Regularidade do FGTS;
- f) Prova de inexistência de débitos inadimplidos perante a justiça do trabalho, mediante a apresentação de certidão negativa ou positiva com efeito de negativa, nos termos do Título VII-A da Consolidação das Leis do Trabalho, aprovada pelo Decreto-Lei nº 5.452, de 1º de maio de 1943; Certidão de Débitos Trabalhistas pessoa física e pessoa jurídica expedida com base na Portaria MTP Nº 667/2021 de 08 de Novembro de 2021; Termo de Compromisso pelo qual se compromete a seguir as Normas Trabalhistas, tais como Formalização e Registros Contratuais e preverem um dimensionamento dos gastos com o meio ambiente do trabalho, incluindo equipamentos de proteção, sob pena de desclassificação, nos termos do Artigo 48, Inciso II, da Lei nº 8.666/1993.
- g) Certidão Específica e Específica de Livros da Junta Comercial do Estado do Maranhão – JUCEMA atualizada até 30 (trinta) dias antes da entrega dos envelopes. No caso de que a sede da Licitante seja em outra Unidade da Federação, terá que apresentar Certidão Simplificada da Junta Comercial do Estado, sede da empresa, atualizada até 30 (trinta) dias antes da data de entrega dos envelopes.

5.1.4.1. Certificado de Registro Cadastral, emitido pela Prefeitura Municipal de Chapadinho, nos termos do Art. 22 § 2º da Lei nº 8.666/93.

5.1.4.1.1. O Certificado de Registro Cadastral da Prefeitura Municipal de Chapadinho será emitido após **72 (setenta e duas) horas** da entrega da documentação, que será analisada a validade pelo Setor de Licitações da Prefeitura.

5.1.4.2. A licitante microempresa ou empresa de pequeno porte, ou cooperativa enquadrada no artigo 34 da Lei nº 11.488, de 2007, deverá apresentar toda a documentação exigida para efeito de comprovação de regularidade fiscal, mesmo que esta apresente alguma restrição, sob pena de ser inabilitado.

5.2. Documentos complementares:



- 5.2.1.** Declaração, sob as penalidades cabíveis, de inexistência de fatos supervenientes impeditivos para a sua habilitação neste certame, conforme modelo anexo a este Edital (artigo 32, §2º, da Lei nº 8.666, de 1993).
- 5.2.2.** Declaração de que a empresa não utiliza mão-de-obra direta ou indireta de menores, conforme Lei nº 9.854, de 1999, regulamentada pelo Decreto nº 4.358, de 2002, conforme modelo anexo a este Edital.
- 5.2.3.** Declaração expedida pela licitante, sob as penas da lei, que dispõe dos equipamentos, insumos e instalações indispensáveis para execução do objeto desta licitação;
- 5.2.4.** Declaração formal de que disporá, por ocasião da futura contratação, das instalações, aparelhamento e pessoal técnico considerados essenciais para a execução contratual.
- 5.2.5. Declaração de localização e funcionamento com (Georreferenciamento) que indique todos os dados pertinentes (endereço, cidade, estado, CEP, ponto de referência e telefone).**
- 5.2.5.1.** O Georreferenciamento com fotos podem ser realizados gratuitamente por aplicativos gratuitos (basta pesquisar em site de pesquisa (georreferenciar fotos). Justifica-se o pedido por oportunidade e conveniência para localizar empresas com facilidade e para localização em caso de diligência, e não ter que se amparar com empresas fantasmas.
- 5.2.5.2.** Caso haja dúvidas sobre a veracidade da Declaração de Localização e Funcionamento com fotos (Georreferenciadas), o Presidente e a equipe de apoio ou autoridade competente poderá designar a promoção de diligência destinada a esclarecer ou a complementar a instrução do processo; vedada a inclusão posterior de documentos ou informação que deveria constar originalmente da proposta. (Lei nº 8.666/93 Art. 43, § 3º).
- 5.2.5.3. Visando a agilidade dos trabalhos licitatórios informamos que a (s) licitante (s) que pretender (em) autenticação de documentos via Comissão de Licitação, o faça até 02 (dois) dias antes da data de abertura da licitação, no local previsto no preâmbulo deste edital, no horário das 08:00h (oito horas) às 12:00h (doze horas), sendo neste caso, obrigado a apresentação dos originais para confronto.**
- 5.3.** Não serão aceitos documentos apresentados por meio de fitas, discos magnéticos, filmes ou cópias em fac-símile, mesmo autenticadas, admitindo-se fotos, gravuras, desenhos, gráficos ou catálogos apenas como forma de ilustração das propostas de preços.
- 5.4.** Não serão aceitos protocolos de entrega ou solicitação de documento em substituição aos documentos exigidos neste Edital e seus Anexos.

6. DA PROPOSTA DE PREÇOS (ENVELOPE N° 02)

- 6.1.** A proposta, emitida por computador ou datilografada, redigida em língua portuguesa, com clareza, sem emendas, rasuras, acréscimos ou entrelinhas, devidamente datada e assinada, como também rubricadas todas as suas folhas pelo licitante ou seu representante, deverá conter:
- 6.1.1.** Carta Proposta expressa e clara em Moeda Corrente Nacional, conforme o modelo anexo ao edital;
- 6.1.2.** Planilha com todos os itens dos serviços e quantidades, preços unitários e totais em real (R\$), com totais parciais e globais, com rigorosas especificações, conforme a planilha anexa a este edital;
- 6.1.3.** Preços unitários e valor global da proposta, em algarismo, expresso em moeda corrente nacional (real), de acordo com os preços praticados no mercado, considerando o modelo de Planilha Orçamentária anexo ao Edital;
- 6.1.3.1.** Na composição dos preços unitários o licitante deverá apresentar discriminadamente as parcelas relativas à mão-de-obra, materiais, equipamentos e serviços;
- 6.1.3.2.** Nos preços cotados deverão estar incluídos todos os insumos que os compõem, tais como despesas com impostos, taxas, frete, seguros e quaisquer outros que incidam na contratação do objeto;
- 6.1.3.3.** Todos os dados informados pelo licitante em sua planilha deverão refletir com fidelidade os custos especificados e a margem de lucro pretendida.
- 6.1.3.4.** Não se admitirá, na proposta de preços, custos identificados mediante o uso da expressão "verba" ou de unidades genéricas.
- 6.1.4.** Cronograma físico-financeiro, conforme modelo Anexo ao Edital;
- 6.1.4.1.** O cronograma físico-financeiro proposto pelo licitante deverá observar o cronograma de desembolso máximo por período constante do Projeto Básico, bem como indicar os serviços pertencentes ao caminho crítico da obra.
- 6.1.5.** Benefícios e Despesas Indiretas - BDI, detalhando todos os seus componentes, inclusive em forma percentual, conforme modelo anexo ao Edital;



6.1.5.1. Os custos relativos a administração local, mobilização e desmobilização e instalação de canteiro e acampamento, bem como quaisquer outros itens que possam ser apropriados como custo direto da obra, não poderão ser incluídos na composição do BDI, devendo ser cotados na planilha orçamentária;

6.1.5.2. Quanto aos custos indiretos incidentes sobre as parcelas relativas ao fornecimento de materiais e equipamentos, o licitante deverá apresentar um percentual reduzido de BDI, compatível com a natureza do objeto;

6.1.5.3. As alíquotas de tributos cotadas pelo licitante não podem ser superiores aos limites estabelecidos na legislação tributária;

6.1.5.4. O IRPJ – Imposto de Renda Pessoa Jurídica – e a CSLL – Contribuição Social sobre o Lucro Líquido – não se consubstanciam em despesa indireta passível de inclusão na taxa de Bonificações e Despesas Indiretas – BDI do orçamento-base da licitação, haja vista a natureza direta e personalística desses tributos, que oneram pessoalmente o contratado (Súmula 254/2010 - TCU);

6.1.6. Prazo de validade da proposta não inferior a 60 (sessenta) dias, a contar da data de abertura do certame.

6.2. Em nenhuma hipótese poderá ser alterado o teor das propostas apresentadas, seja quanto ao preço ou quaisquer outras condições que importem em modificações de seus termos originais, ressalvadas apenas as alterações absolutamente formais, destinadas a sanar evidentes erros materiais, sem nenhuma alteração do conteúdo e das condições referidas, desde que não venham a causar prejuízos aos demais licitantes.

6.2.1. Erros no preenchimento da planilha não é motivo suficiente para a desclassificação da proposta, quando a planilha puder ser ajustada sem a necessidade de majoração do preço ofertado, e desde que se comprove que este é suficiente para arcar com todos os custos da contratação.

6.2.2. As alterações de que trata este subitem serão submetidas à apreciação da Comissão, com a devida anuência de todos os licitantes.

6.3. Não será aceita reclamação posterior relativamente às propostas, sem que tenha sido devidamente registrada em ata, salvo se prevista em lei.

6.4. Após a fase de habilitação, não cabe desistência da proposta, salvo por motivo justo decorrente de fato superveniente e aceito pela Comissão.

6.5. As empresas deverão apresentar ainda, uma via em arquivo eletrônico (CD, DVD, PEN DRIVE, ETC.) Gravado em Excel (arquivo xls), da Proposta de Preços com todos quantitativos, valores e composição de custos, inclusive BDI e encargos sociais, com a finalidade de facilitar a análise por parte da Comissão. Este item não desclassifica o licitante.

7. DAS DECLARAÇÕES COMPLEMENTARES

7.1. A licitante deverá apresentar a Declaração de Elaboração Independente de Proposta, de que trata a Instrução Normativa nº 2, de 16 de setembro de 2009, da Secretaria de Logística e Tecnologia da Informação do Ministério do Planejamento, Orçamento e Gestão, conforme modelo anexo ao Edital, sob pena de desclassificação da proposta. (Envelope 02).

7.2. As microempresas (ME) e empresas de pequeno porte (EPP), bem como as cooperativas enquadradas no artigo 34 da Lei nº 11.488, de 2007 (COOP), que pretenderem se beneficiar nesta licitação do regime diferenciado e favorecido previsto na Lei Complementar nº 123, de 2006, e no Decreto nº 8.538, de 2015, deverão apresentar a respectiva declaração, conforme modelo anexo ao Edital, separadamente dos Envelopes de nº 01 e de nº 02.

7.3. A licitante microempresa ou empresa de pequeno porte que se enquadrar em qualquer das vedações do artigo 3º, parágrafo 4º, da Lei Complementar nº 123 de 2006 modificada pela lei complementar 147/2014, não poderá usufruir do tratamento diferenciado previsto em tal diploma e, portanto, não deverá apresentar a respectiva declaração.

7.4. Para a microempresa ou empresa de pequeno porte, a consulta também abrangerá o exercício corrente, para verificar se o somatório dos valores das ordens bancárias por ela recebidas, até o mês anterior ao da sessão pública da licitação, extrapola os limites acima referidos, acrescidos do percentual de 20% (vinte por cento) de que trata o artigo 3º, §§ 9º-A e 12, da Lei Complementar nº 123, de 2006 modificada pela lei complementar 147/2014.

7.5. Constatada a ocorrência de qualquer das situações de extrapolação do limite legal, a Comissão indeferirá a aplicação do tratamento diferenciado em favor do licitante, conforme artigo 3º, §§ 9º, 9º-A, 10 e 12, da Lei Complementar nº 123, de 2006, modificada pela lei complementar 147/2014, sem prejuízo das penalidades incidentes.



8. DO PROCEDIMENTO DE ABERTURA DOS ENVELOPES

8.1. No dia, hora e local designados neste Edital, em ato público, na presença dos licitantes, a Comissão Permanente de Licitação receberá, de uma só vez, os Envelopes nº 01 e nº 02, bem como as declarações complementares, e procederá à abertura da licitação.

8.2. Os atos públicos poderão ser assistidos por qualquer pessoa, mas somente deles participarão ativamente os licitantes ou representantes credenciados, não sendo permitida a intercomunicação entre eles, nem atitudes desrespeitosas ou que causem tumultos e perturbem o bom andamento dos trabalhos.

8.3. Depois de ultrapassado o horário para recebimento dos envelopes, nenhum outro será recebido, nem tampouco serão permitidos quaisquer adendos ou esclarecimentos relativos à documentação ou proposta de preços apresentadas.

8.4. A seguir, serão identificados os licitantes e proceder-se-á à abertura dos Envelopes nº 01 - Documentos de Habilitação.

8.5. O conteúdo dos envelopes será rubricado pelos membros da Comissão e pelos licitantes presentes ou por seus representantes.

8.6. Não ocorrendo inabilitação, a documentação de habilitação dos licitantes então será verificada, conforme item próprio deste Edital.

8.7. Caso a Comissão julgue conveniente, poderá suspender a reunião para analisar os documentos apresentados, marcando, na oportunidade, nova data e horário em que voltará a reunir-se, informando os licitantes.

8.8. Na hipótese acima, todos os documentos de habilitação já rubricados e os Envelopes nº 02 - Proposta de Preços, rubricados externamente por todos os licitantes e pelos membros da Comissão, permanecerão em poder desta, até que seja concluída a fase de habilitação.

8.9. Ao licitante inabilitado será devolvido o respectivo Envelope nº 02, sem ser aberto, depois de transcorrido o prazo legal sem interposição de recurso ou de sua desistência, ou da decisão desfavorável do recurso.

8.10. Após o procedimento de verificação da documentação de habilitação, os Envelopes nº 02 - Proposta de Preços dos licitantes habilitados serão abertos, na mesma sessão, desde que todos os licitantes tenham desistido expressamente do direito de recorrer, ou em ato público especificamente marcado para este fim, após o regular decurso da fase recursal.

8.11. Não ocorrendo a desistência expressa de todos os licitantes, quanto ao direito de recorrer, os Envelopes nº 02 - Proposta de Preços serão rubricados pelos licitantes presentes ao ato e mantidos invioláveis até a posterior abertura.

8.12. Ultrapassada a fase de habilitação e abertas as propostas, não cabe desclassificar o licitante por motivo relacionado com a habilitação, salvo em razão de fatos superveniente ou só conhecidos após o julgamento.

8.13. As propostas de preços dos licitantes habilitados serão então julgadas, conforme item próprio deste Edital.

8.14. Se todos os licitantes forem inabilitados ou todas as propostas forem desclassificadas, a Comissão Permanente de Licitação poderá fixar o prazo de 08 (oito) dias úteis para a apresentação de nova documentação ou proposta, escoimadas das causas que as inabilitaram ou desclassificaram, conforme o disposto no Artigo 48, § 3º da lei federal 8.666/93 e alterações.

8.15. Em todos os atos públicos, serão lavradas atas circunstanciadas, assinadas pelos membros da Comissão e pelos representantes credenciados e licitantes presentes.

9. DO EXAME DA DOCUMENTAÇÃO DE HABILITAÇÃO

9.1. Será considerado inabilitado o licitante que:

9.2. Não apresentar os documentos exigidos neste Edital no prazo de validade e/ou devidamente atualizados, ressalvado o disposto quanto à comprovação da regularidade fiscal das microempresas, empresas de pequeno porte e cooperativas enquadradas no artigo 34 da Lei nº 11.488, de 2007.

9.3. Incluir a proposta de preços no Envelope nº 01.

9.4. A intimação dos atos de habilitação ou inabilitação dos licitantes será feita mediante publicação na imprensa oficial, salvo se presentes os prepostos dos licitantes no ato público em que foi adotada a decisão, caso em que a intimação será feita por comunicação direta aos interessados e lavrada em ata.

10. DO JULGAMENTO DA PROPOSTA

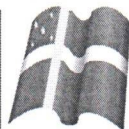

10.1. No julgamento das propostas, a Comissão levará em consideração o tipo de licitação que é **MENOR PREÇO**;

10.2. Será considerada vencedora a proposta que apresentar o **MENOR PREÇO GLOBAL E ATENDER ÀS EXIGÊNCIAS DESTE EDITAL**;

10.3. Para o julgamento das propostas, a Comissão poderá utilizar-se de assessoramento técnico específico na área de competência cabível, através de parecer que integrará o processo.

10.4. **Será desclassificada a proposta da licitante que não apresentar a Declaração de Elaboração Independente de Proposta, de que trata a Instrução Normativa nº 2, de 16 de setembro de 2009, da Secretaria de Logística e Tecnologia da Informação do Ministério do Planejamento, Orçamento e Gestão, conforme modelo anexo ao edital (Envelope 02).**

10.5. Também será desclassificada a proposta que:

10.5.1. Contiver vícios ou ilegalidades, for omissa ou apresentar irregularidades ou defeitos capazes de dificultar o julgamento;

10.5.2. Estiver em desacordo com qualquer das exigências do presente Edital;

10.5.3. Não apresentar as especificações técnicas exigidas pelo Termo de Referência;

10.5.4. Contiver oferta de vantagem não prevista no Edital, inclusive financiamentos subsidiados ou a fundo perdido, ou apresentar preço ou vantagem baseada nas ofertas dos demais licitantes;

10.5.5. Apresentar preços unitários ou preço global superiores àqueles constantes da Planilha Orçamentária elaborada pelo órgão, ressalvadas as hipóteses admitidas no subitem abaixo;

10.5.6. Apresentar custos unitários superiores à mediana de seus correspondentes no Sistema Nacional de Pesquisa de Custos e Índices da Construção Civil - SINAPI, mantido e divulgado, na internet, pela Caixa Econômica Federal e IBGE, ou, no caso de obras e serviços rodoviários, à tabela do Sistema de Custos de Obras Rodoviárias - SICRO, excetuados os itens caracterizados como montagem industrial ou que não possam ser considerados como de construção civil (artigos 3º e 4º, do decreto federal 7893 de 2013), ressalvadas as hipóteses a seguir admitidas;

10.5.7. Serão admitidos custos unitários superiores à mediana do SINAPI ou SICRO, desde que o preço global e o de cada uma das etapas previstas no cronograma físico-financeiro do contrato, já computado o percentual de BDI, fique igual ou abaixo do valor calculado a partir do sistema de referência utilizado, nos termos do artigo 9º, parágrafo único do decreto federal 7893 de 2013;

10.5.8. Somente em condições especiais, devidamente justificadas em relatório técnico circunstanciado, elaborado por profissional habilitado e aprovado pelo órgão gestor dos recursos ou seu mandatário, poderão os custos das etapas do cronograma físico-financeiro exceder o limite fixado no subitem acima, sem prejuízo da avaliação dos órgãos de controle interno e externo, nos termos do artigo 8º, parágrafo único do decreto federal 7893 de 2013;

10.5.9. Apresentar preços unitários ou globais simbólicos, irrisórios ou de valor zero, incompatíveis com os preços dos insumos e salários de mercado, acrescidos dos respectivos encargos, exceto quando se referirem a materiais e instalações de propriedade do próprio licitante, para os quais ele renuncie a parcela ou à totalidade da remuneração;

10.5.10. Apresentar preços manifestamente inexeqüíveis, assim considerados aqueles que não venham a ter demonstrada sua viabilidade, através de documentação que comprove que os custos dos insumos são coerentes com os de mercado e que os coeficientes de produtividade são compatíveis com a execução do objeto do contrato;

10.6. Considera-se manifestamente inexeqüível a proposta cujo valor global proposto seja inferior a 70% (setenta por cento) do menor dos seguintes valores:

10.6.1. Média aritmética dos valores das propostas superiores a 50% (cinquenta por cento) do valor orçado pela Administração, ou

10.6.2. Valor orçado pela Administração.

10.7. Nessa situação, será facultado ao licitante o prazo de 02 (dois) dias úteis para comprovar a viabilidade dos preços constantes em sua proposta, conforme parâmetros do artigo 48, inciso II, da Lei nº 8.666, de 1993, sob pena de desclassificação.

10.8. Apresentar, na composição de seus preços:



10.8.1. Taxa de Encargos Sociais ou taxa de BDI inverossímil;

10.8.2. Custo de insumos em desacordo com os preços de mercado;

10.8.3. Quantitativos de mão-de-obra, materiais ou equipamentos insuficientes para compor a unidade dos serviços.

10.9. Se houver indícios de inexecuibilidade da proposta de preço, ou em caso da necessidade de esclarecimentos complementares, poderá ser efetuada diligência, na forma do §3º do artigo 43 da Lei nº 8.666, de 1993.

10.10. Após a eventual desclassificação das propostas que não atenderem às exigências dos itens acima, as demais propostas serão classificadas em ordem crescente dos preços propostos.

10.11. Classificadas as propostas, na hipótese de participação de licitante microempresa (ME) ou empresa de pequeno porte (EPP) ou cooperativa enquadrada no artigo 34 da Lei nº 11.488, de 2007 (COOP), que faça jus ao tratamento diferenciado, será observado o disposto nos artigos 44 e 45 da Lei Complementar nº 123, de 2006, modificada pela lei complementar 147/2014, regulamentada pelo Decreto nº 8.538, de 2015:

10.12. A Comissão verificará as propostas classificadas ofertadas por licitantes ME/EPP/COOP que sejam iguais ou até 10% (dez por cento) superiores à proposta classificada em primeiro lugar, desde que a primeira colocada não seja uma ME/EPP/COOP.

10.13. As propostas que se enquadrarem nessa condição serão consideradas empatadas com a primeira colocada e o licitante ME/EPP/COOP melhor classificado será notificado para, se desejar, apresentar uma nova proposta de preço para desempate, obrigatoriamente abaixo da primeira colocada.

10.14. A nova proposta de preço deverá ser apresentada de acordo com as regras deste Edital, em sessão pública, no prazo de 02 (dois) dias úteis, contados da data da Ata ou da intimação do licitante.

10.15. Caso a ME/EPP/COOP melhor classificada desista ou não se manifeste no prazo estabelecido, ou não apresente proposta válida, serão convocadas as demais licitantes ME/EPP/COOP participantes que se encontrem naquele intervalo de 10% (dez por cento), na ordem de classificação, para o exercício do mesmo direito, segundo o estabelecido nos subitens anteriores.

10.16. Caso sejam identificadas propostas de licitantes ME/EPP/COOP empatadas, no referido intervalo de 10% (dez por cento), será realizado sorteio para definir qual das licitantes primeiro poderá apresentar nova oferta, conforme subitens acima.

10.17. Havendo êxito no procedimento, e sendo considerada válida a nova proposta apresentada, a ME/EPP/COOP assumirá a posição de primeira colocada do certame. Não havendo êxito, ou tendo sido a melhor oferta inicial apresentada por ME/EPP/COOP, ou ainda não existindo ME/EPP/COOP participante, permanecerá a classificação inicial.

10.18. Havendo eventual empate entre propostas, o critério de desempate será aquele previsto no artigo 3º, § 2º, da Lei nº 8.666, de 1993, assegurando-se a preferência, sucessivamente, aos bens e serviços:

a) Produzidos no País;

b) Produzidos ou prestados por empresas brasileiras;

c) Produzidos ou prestados por empresas que invistam em pesquisa e no desenvolvimento de tecnologia no País.

10.19. Persistindo o empate, o critério de desempate será o sorteio, em ato público, para o qual os licitantes serão convocados.

10.20. O sorteio será feito através da aposição em cédulas dos nomes dos licitantes empatados, sendo que ditas cédulas deverão ser colocadas em urna fechada, da qual será retirada apenas uma das cédulas, sendo esta a primeira classificada, e assim retirando-se as cédulas sucessivamente, até que se classifiquem todos os licitantes então empatados.

10.21. Decorridos trinta minutos da hora marcada, sem que compareçam todas as convocadas, o sorteio será realizado, a despeito das ausências.

10.22. Após o julgamento e a classificação final das propostas, caso o licitante detentor do menor preço seja microempresa ou empresa de pequeno porte, ou cooperativa enquadrada no artigo 34 da Lei nº 11.488, de 2007, que faça jus ao tratamento diferenciado, havendo alguma restrição na comprovação de sua regularidade fiscal, ser-lhe-á assegurado o prazo de 05 (cinco) dias úteis, prorrogável por igual período, para a regularização da documentação, pagamento ou parcelamento do débito, e emissão de eventuais certidões negativas ou positivas com efeito de certidão negativa.

10.23. A prorrogação do prazo a que se refere o subitem anterior deverá sempre ser concedida pela Administração quando requerida pelo licitante, a não ser que exista urgência na contratação ou prazo insuficiente para o empenho devidamente justificados.

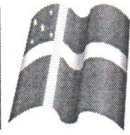

10.24. O prazo para a regularização fiscal começará a correr a partir do encerramento da fase de julgamento das propostas, aguardando-se o decurso desse prazo para a abertura do prazo da fase recursal.

10.25. A não-regularização da documentação, no prazo previsto, implicará decadência do direito à contratação, sem prejuízo das sanções previstas no artigo 81 da Lei nº 8.666, de 1993, sendo facultado à Administração convocar os licitantes remanescentes, na ordem de classificação, ou revogar a licitação.

10.26. A intimação do resultado final do julgamento das propostas será feita mediante publicação na imprensa oficial, salvo se presentes os prepostos dos licitantes no ato público em que foi adotada a decisão, caso em que a intimação será feita por comunicação direta aos interessados e lavrada em ata.

11. DA ADJUDICAÇÃO E DA HOMOLOGAÇÃO

11.1. Após o regular decurso da fase recursal, o processo licitatório será adjudicado pela Comissão Permanente de Licitação, será submetido a autoridade competente para que seja realizada a homologação do procedimento.

12. DO CONTRATO

12.1. Após a homologação da licitação, a Adjudicatária terá o prazo de 05 (cinco) dias úteis, contados a partir da data de sua convocação, para assinar o Contrato, sob pena de decair do direito à contratação, sem prejuízo das sanções previstas neste Edital;

12.2. O prazo previsto no subitem anterior poderá ser prorrogado, por igual período, por solicitação justificada da Adjudicatária e aceita pela Administração;

12.3. É facultado à Administração, quando o convocado não assinar o Contrato no prazo e condições estabelecidos, convocar os licitantes remanescentes para fazê-lo em igual prazo e nas mesmas condições propostas pelo primeiro classificado, inclusive quanto aos preços atualizados de conformidade com o ato convocatório, ou revogar a licitação, independentemente da cominação prevista neste Edital;

12.4. Ao assinar o contrato, a Contratada declara sua expressa concordância com a adequação do Termo de Referência;

12.5. A Contratada deverá manter durante toda a execução do contrato, em compatibilidade com as obrigações assumidas, todas as condições de habilitação e qualificação exigidas na licitação;

12.6. Correrão por conta da Contratada quaisquer despesas que incidirem ou venham a incidir sobre o Contrato.

13. DAS ALTERAÇÕES DO CONTRATO

13.1. Nos termos do art. 65, § 1º, da Lei nº 8.666, de 1993, a Contratada ficará obrigada a aceitar, nas mesmas condições contratuais, os acréscimos ou supressões que se fizerem necessários, até o limite de 25% (vinte e cinco por cento) do valor inicial atualizado do contrato;

13.2. As supressões resultantes de acordo celebrado entre os contratantes poderão exceder o limite de 25% (vinte e cinco por cento);

13.3. O conjunto de acréscimos e o conjunto de supressões serão calculados sobre o valor original do contrato, aplicando-se a cada um desses conjuntos, individualmente e sem nenhum tipo de compensação entre eles, os limites de alteração acima estabelecidos;

13.4. As alterações contratuais decorrentes de alegação de falhas ou omissões em qualquer das peças, orçamentos, plantas, especificações, memoriais e estudos técnicos preliminares do projeto não poderão ultrapassar, no seu conjunto, 10% (dez por cento) do valor total do contrato, computando-se esse percentual para verificação dos limites do art. 65, § 1º, da Lei nº 8.666, de 1993;

13.5. A formação do preço dos aditivos contratuais contará com orçamento específico detalhado em planilhas elaboradas pelo órgão, mantendo-se, em qualquer aditivo, a proporcionalidade da diferença entre o valor global estimado na fase interna da licitação e o valor global contratado, mantidos os limites do art. 65, § 1º, da Lei nº 8.666, de 1993;

13.6. Somente em condições especiais, devidamente justificadas em relatório técnico circunstanciado, elaborado por profissional habilitado e aprovado pelo órgão gestor dos recursos ou seu mandatário, poderão os custos das etapas do cronograma físico-financeiro exceder o limite de proporcionalidade acima fixado, sem prejuízo da avaliação dos órgãos de controle interno e externo;

13.7. Uma vez formalizada a alteração contratual, não se aplicam, para efeito de execução, medição, monitoramento, fiscalização e auditoria, os custos unitários da planilha de formação do preço do edital.

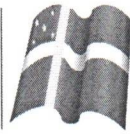

14. DA SUBCONTRATAÇÃO

14.1. É vedada a subcontratação total do objeto do contrato.

15. DA VIGÊNCIA DO CONTRATO

15.1. O prazo de vigência do (s) Contrato (s) será (ão) estabelecido no instrumento contratual, e iniciar-se-á a partir da data da assinatura, podendo tal prazo ser prorrogado nas hipóteses elencadas no parágrafo primeiro do artigo 57 da Lei nº 8.666, de 1993.

15.2. A vigência poderá ultrapassar o exercício financeiro, desde que as despesas referentes à contratação sejam integralmente empenhadas até 31 de dezembro, para fins de inscrição em restos a pagar.

15.3. O prazo de execução dos serviços terá início a partir da data de emissão da Ordem de Serviço ou documento equivalente.

16. DO PREÇO

16.1. Os preços são fixos e irrevogáveis.

17. DAS OBRIGAÇÕES DA CONTRATANTE E DA CONTRATADA

17.1. As obrigações da Contratante e da Contratada são as estabelecidas na minuta do Contrato, bem como neste Edital e seus Anexos e na proposta apresentada.

18. DO PAGAMENTO

18.1- Os pagamentos serão realizados no prazo de até 30 (trinta) dias consecutivos, contados da apresentação da nota fiscal/fatura respectiva, após medição e comprovação dos serviços efetivamente realizados, conforme laudo de medição da Secretaria Municipal de Infraestrutura, assinado pelo servidor designado para acompanhar e fiscalizar a execução do objeto desta licitação, desde que não haja fator impeditivo provocado pela Contratada.

18.1.1- A primeira medição só será paga com a apresentação dos seguintes documentos:

- a) Anotação de Responsabilidade Técnica – ART, expedida pelo Conselho Regional de Engenharia, Arquitetura e Agronomia do Maranhão (CREA/MA);
- b) Inscrição no CEI (INSS);
- c) Alvará de Construção, expedido pela PREFEITURA MUNICIPAL DE CHAPADINHA/MA;
- d) Instalação da placa da obra, exigida pela PREFEITURA MUNICIPAL DE CHAPADINHA.

18.1.2- O pagamento da última medição ou parcela, não inferior a 10% (dez por cento) do valor total do objeto desta licitação, somente será efetuado mediante o recebimento definitivo do objeto.

18.2 – Nenhum pagamento será efetuado sem a comprovação da regularidade de habilitação da licitante durante toda execução do objeto.

18.3 - No caso de eventual atraso de pagamento, desde que a Contratada não tenha concorrido de alguma forma para tanto, será devida compensação financeira, que será calculada, mediante a aplicação da seguinte fórmula:

$$EM = I \times N \times VP$$

Na qual:

EM = Encargos moratórios;

N = Número de dias entre a data prevista para o pagamento e a do efetivo pagamento;

VP = Valor da parcela a ser paga.

I = Índice de compensação financeira = 0,00016438, assim apurado:

$I = (TX)I = (6/100) / 365I = 0.00016438$ TX = Percentual da taxa anual = 6%

18.4 - Caso a Contratada seja optante do Sistema Integrado de Pagamento de Impostos e Contribuições das Microempresas e das Empresas de Pequeno Porte (SIMPLES), deverá apresentar, juntamente com a Nota Fiscal, declaração na qual faça constar essa condição, conforme modelo trazido na Instrução Normativa SRF n.º 480, de 15 de dezembro de 2004.

18.5 - A Contratante poderá deduzir do montante a pagar os valores correspondentes a multas ou indenizações devidas pela Contratada.

18.6 - Nenhum pagamento será efetuado à Contratada enquanto pendente de liquidação qualquer obrigação financeira que lhe for imposta, em virtude de penalidade ou inadimplência, pelo descumprimento deste contrato, sem que isso gere direito ao reajustamento do preço ou à atualização monetária.

19. DA FISCALIZAÇÃO

19.1. A execução dos serviços ora contratados será objeto de acompanhamento, controle, fiscalização e avaliação por representante da Contratante, para este fim especialmente designado, com as atribuições específicas determinadas na Lei n.º 8.666, de 1993, conforme detalhado no Termo de Referência;

19.2. O representante da Contratante deverá ser profissional habilitado e com a experiência técnica necessária para o acompanhamento e controle da execução dos serviços;

19.3. O acompanhamento, o controle, a fiscalização e avaliação de que trata este item não excluem a responsabilidade da Contratada e nem confere à Contratante responsabilidade solidária, inclusive perante terceiros, por quaisquer irregularidades ou danos na execução dos serviços contratados;

19.4. A Contratante se reserva o direito de rejeitar, no todo ou em parte, os serviços ora contratados, prestados em desacordo com o presente Edital e seus Anexos e com o contrato;

19.5. As determinações e as solicitações formuladas pelo representante da Contratante encarregado da fiscalização do contrato deverão ser prontamente atendidas pela Contratada, ou, nesta impossibilidade, justificadas por escrito.

20. DO RECEBIMENTO DO OBJETO

20.1. Quando os serviços contratados forem concluídos, caberá à Contratada apresentar comunicação escrita informando o fato à fiscalização da Contratante, a qual competirá, no prazo de até 15 (quinze) dias, a verificação dos serviços executados, para fins de recebimento provisório;

20.2. O recebimento provisório também ficará sujeito, quando cabível, à conclusão de todos os testes de campo e à entrega dos Manuais e Instruções exigíveis;

20.3. A Contratante realizará inspeção minuciosa de todos os serviços e obras executadas, por meio de profissionais técnicos competentes, acompanhados dos profissionais encarregados pela obra, com a finalidade de verificar a adequação dos serviços e constatar e relacionar os arremates, retoques e revisões finais que se fizerem necessários;

20.4. Após tal inspeção, será lavrado Termo de Recebimento Provisório, em 02 (duas) vias de igual teor e forma, ambas assinadas pela fiscalização, relatando as eventuais pendências verificadas;

20.5. A Contratada fica obrigada a reparar, corrigir, remover, reconstruir ou substituir, às suas expensas, no todo ou em parte, o objeto em que se verificarem vícios, defeitos ou incorreções resultantes da execução ou materiais empregados, cabendo à fiscalização não atestar a última e/ou única medição de serviços até que sejam sanadas todas as eventuais pendências que possam vir a ser apontadas no Termo de Recebimento Provisório;

20.6. O Termo de Recebimento Definitivo das obras e/ou serviços contratados será lavrado em até 90 (noventa) dias após a lavratura do Termo de Recebimento Provisório, por servidor ou comissão designada pela autoridade competente, desde que tenham sido devidamente atendidas todas as exigências da fiscalização quanto às pendências observadas, e somente após solucionadas todas as reclamações porventura feitas quanto à falta de pagamento a operários ou fornecedores de materiais e prestadores de serviços empregados na execução do contrato;

20.7. Na hipótese de a verificação a que se refere este subitem não ser procedida tempestivamente, reputar-se-á como realizada, consumando-se o recebimento definitivo no dia do esgotamento do prazo, desde que o fato seja comunicado à Contratante nos 15 (quinze) dias anteriores à exaustão do prazo;



20.8. O recebimento definitivo do objeto licitado não exige a Contratada, em qualquer época, das garantias concedidas e das responsabilidades assumidas em contrato e por força das disposições legais em vigor (Lei nº 10.406, de 2002).

21. DA RESCISÃO DO CONTRATO

21.1. As hipóteses de rescisão do ajuste, bem como a disciplina aplicável em tais casos, são aquelas previstas no instrumento de Contrato, nos termos dos artigos 78 a 80 da Lei nº 8.666, de 1993.

22. DA DOTAÇÃO ORÇAMENTÁRIA

02.13.00	SECRETARIA MUNICIPAL DE ESPORTE E LAZER
27.812.0019.1012.0000	CONSTRUÇÃO, REFORMA E RECUPERAÇÃO DE QUADRAS ESPORTIVAS, GINASIOS E ESTADIOS
44.90.51.00	Obras e Instalações

22.1. As despesas decorrentes da presente licitação correrão por conta dos recursos apontados pela Contabilidade do município de Chapadina-MA. O programa de trabalho e o elemento de despesa específico constarão quando da emissão da nota de empenho e/ou no contrato;

22.2. Caso a vigência do contrato ultrapasse o exercício financeiro, as despesas do exercício subsequente correrão à conta das dotações orçamentárias indicadas em termo aditivo ou apostila mento.

23. DAS INFRAÇÕES E DAS SANÇÕES ADMINISTRATIVAS

23.1. O atraso injustificado na execução do contrato sujeitará a Contratada, após regular processo administrativo, à penalidade de:

- a) Multa moratória de até 0,33 % (**trinta e três décimos por cento**) por dia de atraso injustificado sobre o valor da contratação, até o limite de **20% (vinte por cento)**.

23.1.1. A aplicação da multa moratória não impede que a Administração rescinda unilateralmente o Contrato e aplique as outras sanções cabíveis.

23.2. A inexecução total ou parcial do contrato, ou o descumprimento de qualquer dos deveres elencados no Edital e no contrato, sujeitará a Contratada, garantida a prévia defesa, sem prejuízo da responsabilidade civil e criminal, às penalidades de:

- a) Advertência por faltas leves, assim entendidas como aquelas que não acarretarem prejuízos significativos ao objeto da contratação;
- b) Multa compensatória de até **10% (dez por cento)** sobre o valor total da contratação;
- c) Suspensão de licitar e impedimento de contratar com a Prefeitura Municipal de Chapadina pelo prazo de até dois anos;
- c.1) tal penalidade pode implicar suspensão de licitar e impedimento de contratar com qualquer órgão ou entidade da Administração Pública, seja na esfera federal, estadual, do Distrito Federal ou municipal, conforme Acórdãos nº 2.218/2011 e nº 3.757/2011, da 1ª Câmara do TCU.
- d) Declaração de inidoneidade para licitar ou contratar com a Administração Pública enquanto perdurarem os motivos determinantes da punição ou até que seja promovida a reabilitação perante a própria autoridade que aplicou a penalidade, que será concedida sempre que a Contratada ressarcir a Administração pelos prejuízos resultantes e após decorrido o prazo da penalidade de suspensão do subitem anterior.

23.2.1. A recusa injustificada da Adjudicatária em assinar o Contrato, após devidamente convocada, dentro do prazo estabelecido pela Administração, equivale à inexecução total do contrato, sujeitando-a às penalidades acima estabelecidas.

23.2.2. A aplicação de qualquer penalidade não exclui a aplicação da multa.

23.3. Também ficam sujeitas às penalidades de suspensão de licitar e impedimento de contratar e de declaração de inidoneidade, previstas no subitem anterior, as empresas ou profissionais que, em razão do contrato decorrente desta licitação:

23.3.1. Tenham praticado atos ilícitos visando a frustrar os objetivos da licitação;

23.3.2. Demonstrem não possuir idoneidade para contratar com a Administração em virtude de atos ilícitos praticados.

23.4. A aplicação de qualquer das penalidades previstas realizar-se-á em processo administrativo que assegurará o contraditório e a ampla defesa observando-se o procedimento previsto na Lei nº 8.666, de 1993, e subsidiariamente na Lei nº 9.784, de 1999.

23.5. A autoridade competente, na aplicação das sanções, levará em consideração a gravidade da conduta do infrator, o caráter educativo da pena, bem como o dano causado à Administração, observado o princípio da proporcionalidade.

23.6. As multas devidas e/ou prejuízos causados à Contratante serão deduzidos dos valores a serem pagos, ou recolhidos em favor do Município de Chapadonha - Ma, ou deduzidos da garantia, ou ainda, quando for o caso, serão inscritos na Dívida Ativa do Município de Chapadonha - Ma e cobrados judicialmente.

23.6.1. Caso a Contratante determine, a multa deverá ser recolhida no prazo máximo de **10 (dez) dias**, a contar da data do recebimento da comunicação enviada pela autoridade competente.

23.6.2. As penalidades serão obrigatoriamente publicadas nos Diários Oficiais do Município de Chapadonha e do Estado do Maranhão.

23.6.3. As sanções aqui previstas são independentes entre si, podendo ser aplicadas isoladas ou, no caso das multas, cumulativamente, sem prejuízo de outras medidas cabíveis.

24. DOS RECURSOS

24.1. Dos atos da Administração, praticados no curso desta licitação, serão admitidos os seguintes recursos:

24.2. Recurso hierárquico, no prazo de 05 (cinco) dias úteis, a contar da intimação do ato, ou da lavratura da ata de reunião, nos casos de:

24.3. Habilitação ou inabilitação da licitante;

24.4. Julgamento das propostas;

24.5. Anulação ou revogação da licitação;

24.6. Indeferimento do pedido de inscrição em registro cadastral, sua alteração ou cancelamento;

24.7. Rescisão do Contrato por ato unilateral da Administração, nos casos a que se refere o inciso I do artigo 79 da Lei nº 8.666, de 1993;

24.8. Aplicação das penas de advertência, suspensão temporária ou de multa.

24.9. Representação, no prazo de 05 (cinco) dias úteis, a contar da intimação da decisão relacionada com o objeto da licitação ou do Contrato, de que não caiba recurso hierárquico.

24.10. Pedido de reconsideração, no prazo de 10 (dez) dias úteis, a contar da intimação do ato, no caso de declaração de inidoneidade por decisão da autoridade competente.

24.11. Interposto o recurso, tal ato será comunicado aos demais licitantes, que poderão apresentar contra-razões no prazo de 05 (cinco) dias úteis.

24.12. O recurso será dirigido à autoridade superior, por intermédio da que praticou o ato recorrido, a qual pode reconsiderar sua decisão, no prazo de 05 (cinco) dias úteis, ou nesse mesmo prazo fazê-lo subir, devidamente informado.

24.13. A decisão deverá ser proferida no prazo de 05 (cinco) dias úteis, contando do recebimento do recurso.

25. DAS DISPOSIÇÕES GERAIS

25.1. Quaisquer dúvidas porventura existentes sobre o disposto no presente Edital deverão ser objeto de consulta, por escrito, à Comissão responsável pela presente licitação, em até 05 (cinco) dias consecutivos anteriores à data de abertura do certame.

25.2. As dúvidas serão consolidadas e respondidas, por escrito, após esgotado o prazo de consulta, por meio de circular afixada em mural na sede da Comissão e encaminhada a todos os interessados que tenham informado seu endereço eletrônico, cabendo àqueles que por qualquer motivo não tenham recebido as informações no prazo estipulado o dever, no resguardo de seus interesses, de inteirar-se sobre o teor do documento.

25.3. As disposições deste Edital poderão ser objeto de impugnação, por violarem disposições legais, especialmente da Lei nº 8.666, de 1993, nos seguintes termos:

25.4. Por parte de qualquer cidadão, desde que protocole o pedido até 05 (cinco) dias úteis antes da data fixada para a abertura dos envelopes de habilitação, cabendo à Administração responder à impugnação em até 03 (três) dias úteis;



- 25.5. Por parte do licitante, desde que protocole o pedido até o segundo dia útil que anteceder a data de abertura dos envelopes de habilitação; do contrário, a comunicação não terá o efeito de recurso.
- 25.6. A impugnação tempestiva não impede o licitante de participar da licitação até o trânsito em julgado da decisão correspondente.
- 25.7. Os interessados deverão estudar minuciosa e cuidadosamente o Edital e seus Anexos, bem como todas as instruções, termos e especificações técnicas presentes, informando-se de todas as circunstâncias ou detalhes que possam de algum modo afetar a aferição dos custos e prazos envolvidos na execução do objeto desta licitação.
- 25.8. Os licitantes assumem todos os custos de preparação e apresentação de suas propostas e a Administração não será, em nenhum caso, responsável por esses custos, independentemente da condução ou do resultado do processo licitatório.
- 25.9. A participação na licitação implica plena aceitação, por parte do licitante, das condições estabelecidas neste Edital e seus Anexos, bem como obrigatoriedade do cumprimento das disposições nele contidas.
- 25.10. Qualquer modificação no Edital exige divulgação pelo mesmo instrumento de publicação em que se deu o texto original, reabrindo-se o prazo inicialmente estabelecido, exceto quando, inquestionavelmente, a alteração não afetar a formulação das propostas.
- 25.11. Não havendo expediente ou ocorrendo qualquer fato superveniente que impeça a realização do certame na data marcada, a sessão será automaticamente transferida para o primeiro dia útil seguinte, no mesmo horário e local anteriormente estabelecido, desde que não haja comunicação da Comissão em contrário.
- 25.12. É facultada à Comissão ou Autoridade Superior, em qualquer fase da licitação, a promoção de diligência destinada a esclarecer ou complementar a instrução do processo, vedada a inclusão posterior de documento ou informação que deveria constar no ato da sessão pública.
- 25.13. A homologação do resultado desta licitação não implicará direito à contratação.
- 25.14. A autoridade competente para a aprovação do procedimento licitatório poderá revoga-lo em face de razões de interesse público, por motivo de fato superveniente devidamente comprovado, pertinente e suficiente para justificar tal conduta, devendo anulá-lo por ilegalidade, de ofício ou por provocação de terceiros, mediante ato escrito e devidamente fundamentado.
- 25.15. Na contagem dos prazos estabelecidos neste Edital e seus Anexos, excluir-se-á o dia do início e incluir-se-á o do vencimento. Só se iniciam e vencem os prazos em dias de expediente na Administração.
- 25.16. O desatendimento de exigências formais não essenciais não importará o afastamento do licitante, desde que seja possível o aproveitamento do ato, observados os princípios da isonomia e do interesse público.
- 25.17. As normas que disciplinam este certame serão sempre interpretadas em favor da ampliação da disputa entre os interessados, desde que não comprometam o interesse da Administração, o princípio da isonomia, a finalidade e a segurança da contratação.
- 25.18. Em caso de divergência entre disposição do Edital e das demais peças que compõem o processo, prevalece a previsão do Edital.
- 25.19. O Edital e seus anexos estão à disposição dos interessados no prédio da **Prefeitura Municipal de Chapadina-MA, na sala da Comissão Permanente de Licitação, situado na Avenida Presidente Vargas, 310, Centro, Chapadina-Ma** no horário das 08h00min (oito horas) às 12h00min (doze horas) mediante onde poderão ser consultados gratuitamente ou obtidos mediante a entrega de 02 (duas) resmas de papel (500 folhas), tamanho A4, 210 x 297mm, 75 g/m², ultra branco, junto ao setor de Licitação do Município, referente ao custo de reprodução.

25.20. EM NENHUMA HIPÓTESE HAVERÁ ENTREGA DE EDITAL FORA DO HORÁRIO PREVISTO NO AVISO DE LICITAÇÃO DESTE CERTAME.

- 25.21. Os autos do processo administrativo permanecerão com vista franqueada aos interessados no órgão, situado no prédio Prefeitura Municipal de Chapadina-MA, na sala da Comissão Permanente de Licitação, situado na Avenida Presidente Vargas, 310, Centro, Chapadina-Ma nos dias úteis, no horário das 08h00min (oito horas) às 12h00min (doze horas).
- 25.22. Os casos omissos serão dirimidos pela Comissão com base nas disposições da Lei nº 8.666, de 1993, e demais diplomas legais eventualmente aplicáveis.
- 25.23. O foro para dirimir questões relativas ao presente Edital será o da Cidade de Chapadina, Estado do Maranhão, com exclusão de qualquer outro.

SECRETARIA DE
LICITAÇÃO
E COMPRAS



PREFEITURA MUNICIPAL
CHAPADINHA
Compromisso e Desenvolvimento

ESTADO DO MARANHÃO
Prefeitura Municipal de Chapadina
Comissão Permanente de Licitação – CPL

Chapadina, Estado do Maranhão, 16 de outubro de 2023.

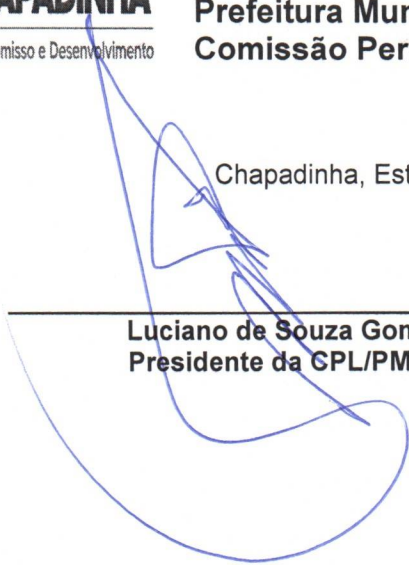

Luciano de Souza Gomes
Presidente da CPL/PMCH



ANEXO I

PROJETO BÁSICO DE ENGENHARIA E DEMAIS PEÇAS
“ANEXO I: PLANILHA ORÇAMENTÁRIA; ANEXO II: CARTA PROPOSTA E; ANEXO III:
CRONograma FÍSICO-FINANCEIRO; ANEXO IV: COMPOSIÇÃO BDI”.

SECRETARIA DE
INFRAESTRUTURA
E URBANISMO



PREFEITURA MUNICIPAL
CHAPADINHA
Compromisso e Desenvolvimento

ESTADO DO MARANHÃO
PREFEITURA MUNICIPAL DE CHAPADINHA
SECRETARIA MUNICIPAL DE INFRAESTRUTURA E URBANISMO

**PROJETO PARA CONSTRUÇÃO DE ARENA
ESPORTIVA NO MUNICIPIO DE CHAPADINHA-MA.**

CHAPADINHA - MA / BAIRRO MULTIRÃO

Chapadinda- MA
OUTUBRO /2023



SECRETARIA DE
INFRAESTRUTURA
E URBANISMO



PREFEITURA MUNICIPAL
CHAPADINHA
Compromisso e Desenvolvimento

ESTADO DO MARANHÃO
PREFEITURA MUNICIPAL DE CHAPADINHA
SECRETARIA MUNICIPAL DE INFRAESTRUTURA E URBANISMO

SUMÁRIO

I-MEMORIAL DESCRITO E ESPECIFICAÇÕES TÉCNICAS

II-ORÇAMENTO E CRONOGRAMA FÍSICO-FINANCEIRO

III- PLANTAS E ANEXOS

SECRETARIA DE
INFRAESTRUTURA
E URBANISMO



PREFEITURA MUNICIPAL
CHAPADINHA
Compromisso e Desenvolvimento

ESTADO DO MARANHÃO
PREFEITURA MUNICIPAL DE CHAPADINHA
SECRETARIA MUNICIPAL DE INFRAESTRUTURA E URBANISMO

**MEMORIAL DESCRITIVO E
ESPECIFICAÇÕES TÉCNICAS**



MEMORIAL DESCRITIVO DE ESPECIFICAÇÕES TÉCNICAS

OBRA:

Construção de uma Arena Esportiva no Município de Chapadinho-MA.

ENDEREÇO:

Rua Projetada 02, S/N, Bairro Multirão, Chapadinho – MA

RESPONSÁVEL TÉCNICO:

Engenheiro Civil – Lucas de Barros Monteles, CREA - MA 111983915-7



1. INTRODUÇÃO

1.1 OBJETIVO DO DOCUMENTO

O memorial descritivo, como parte integrante de um projeto, tem a finalidade de caracterizar criteriosamente todos os materiais e componentes envolvidos, bem como a sistemática construtiva utilizada, constam no presente memorial a descrição dos elementos constituintes do projeto arquitetônico, com suas respectivas sequências executivas e especificações.

2. ARQUITETURA

2.1 CONSIDERAÇÕES GERAIS

Trata-se do projeto de Construção de uma Arena Esportiva, na cidade de Chapadinho, Maranhão. O referido projeto apresenta área total construída de 3.375,00 m².

Todos os materiais a serem utilizados na obra devem ser de qualidade e satisfazer rigorosamente todas as especificações contidas neste memorial e respectivos projetos.

2.2 SISTEMAS CONSTRUTIVOS

A arquitetura segue o sistema construtivo de paredes em alvenaria de blocos cerâmicos, emassadas e pintadas, cobertura da edificação com telha de cerâmica, instalações elétricas, esquadrias em madeira e metálicas, piso cerâmico e de concreto, pintura em paredes, pintura em esquadrias de madeira e metálicas e limpeza final da obra.

Todos os serviços serão executados segundo as normas técnicas e especificações. Os projetos, a execução e a fiscalização da obra deverão possuir registro no Conselho Regional de Engenharia e Agronomia (CREA) ou Conselho de Arquitetura e Urbanismo (CAU), assim como nos demais órgãos necessários à legalização da obra.

2.3 ACESSIBILIDADE

O projeto arquitetônico baseado na norma ABNT NBR 9050 Acessibilidade a edificações, mobiliário, espaços e equipamentos urbanos, prevê além dos espaços com dimensionamentos adequados, todos os equipamentos de acordo com o especificado na norma, tais como: barras de apoio, equipamentos sanitários, sinalizações visuais e táteis.

Tendo em vista a legislação vigente sobre o assunto, o projeto deverá prever:

- Piso tátil de alerta perceptível por pessoas com deficiência visual;

Observação: Os sanitários contam com bacia sanitária específica para estes usuários, bem como barras de apoio nas paredes e nas portas para a abertura / fechamento de cada ambiente.



3. ELEMENTOS CONSTRUTIVOS

3.1. SERVIÇOS PRELIMINARES

3.1.1 PLACA DA OBRA

No empreendimento deverá ser fixada em um local visível e de acordo com as normas do CREA-MA, uma placa de identificação nas dimensões 2,50 x 1,8m, confeccionada em material resistente às intempéries, contendo informações relativas à obra e a placa deverá ser instalada em local de fácil visibilidade e o fornecimento, serviços de instalação e manutenção durante a execução da obra serão atribuídos ao Empreiteiro. Será instalada uma placa para todo o projeto.

3.1.2 LIMPEZA E REGULARIZAÇÃO

Deverá ser realizada a limpeza e regularização do terreno destinado a construção das dependências de forma mecanizada, com a remoção dos resíduos.

3.1.3 LOCAÇÃO DA OBRA

A locação da obra será feita preferencialmente por instrumentos, sendo o construtor responsável por sua correta execução. As cotas de implantação da obra serão fornecidas pelo projeto de arquitetura.

4.0 MOVIMENTAÇÕES DE TERRA

Para levantamento dos volumes de terra a serem escavados e/ou aterrados, devem ser utilizados os níveis referentes ao projeto arquitetônico da edificação bem como o nível atual da edificação.

A determinação dos volumes deverá ser realizada através de seções espaçadas entre si, tanto na direção vertical quanto horizontal. Os serviços de escavação de valas para infraestrutura da arena esportiva, aterro e reaterro, serão de forma manual.

5.0 INFRAESTRUTURA

5.1 ALICERCE

Alvenaria de embasamento de pedra de mão (rachão) argamassada, com argamassa de cimento e areia, traço 1:6.

5.2 SAPATAS ISOLADAS

Utilizará serviços de lastro de concreto magro E=5cm, fabricação, montagem e desmontagem de fôrmas para sapatas em madeira serrada, com armação de aço CA-50 de 10mm e estribos de aço CA-60 de 5mm, executado com concreto FCK=20MPa, preparo mecânico com betoneira e lançado com uso de balde, realizando adensamento e acabamento conforme descrito na planilha orçamentária.



5.3 CINTA DE ARMAÇÃO INFERIOR

Será realizado os serviços de fabricação, montagem e desmontagem de fôrmas para vigas baldrames em chapa de madeira serrada, com armação de aço CA-50 de 10mm e estribos de aço CA-60 de 5mm, executado com concreto FCK=20MPa, preparo mecânico com betoneira e lançado com uso de balde, conforme planilha orçamentária. Deverá ser executado o serviço de impermeabilização das vigas baldrames, aplicando tinta asfáltica com produto que atenda os padrões de qualidade exigidos, de acordo com planilha orçamentária.

6.0 ESTRUTURAS DE CONCRETO ARMADO

6.1 PILARES

As formas dos pilares deverão ser apumadas e escoradas apropriadamente, utilizando-se madeira de qualidade, sem a presença de desvios dimensionais, fendas, arqueamento, encurvamento, perfuração por insetos ou podridão, montagem e desmontagem de fôrmas para pilares em compensado E=17 mm, 06 utilizações, com armação de aço CA-50 de 10mm e estribos de aço CA- 60 de 5mm, executado com concreto FCK=20MPA, preparo mecânico com betoneira e lançado com uso de balde, conforme descrito na planilha orçamentaria.

6.2 CINTA DE ARMAÇÃO SUPERIOR

Fabricação, montagem e desmontagem de fôrmas para vigas em chapa de madeira compensada E=17mm, 06 utilizações, com armação de aço CA-50 de 10mm e estribos de aço CA- 60 de 5mm, executado com concreto FCK=20Mpa, preparo mecânico com betoneira e lançado com uso de balde, conforme descrito na planilha orçamentaria.

6.3 LAJE TÉCNICA PARA CAIXA D'ÁGUA

Será realizado os serviços de fabricação, montagem e concretagem de laje pré-moldadas (lajota e vigota) com armação de aço CA-60 DE 4,2 mm. A mesma conta com impermeabilização com vedlaje ou similar.

7.0 ALVENARIA

Tijolos cerâmicos de seis furos 9x14x19cm, de primeira qualidade, leves, sonoros, duros, com as faces planas, cor uniforme; os serviços de alvenaria de vedação de blocos cerâmicos, descritos acima com argamassa de assentamento com preparo em betoneira e execução de verga moldada in loco em concreto para janelas. Deverão ser executadas as contravergas para janelas in loco em concreto com dimensões de 10x10cm, de forma que o transpasse seja de 20cm para cada um dos lados, para garantir uma distribuição de cargas uniformes.

8.0 COBERTURA

8.1 EDIFICAÇÃO

Fabricação e instalação de trama de madeira composta por e caibros com terças para telhado de até duas águas, telhamento com telha cerâmica, com inclinação de 25%.

Aplicação de pintura com imunizante para madeira.

9.0 REVESTIMENTO

Foram definidos para acabamento materiais padronizados, resistentes e de fácil aplicação. Antes da execução do revestimento, deve-se deixar transcorrer tempo suficiente para o assentamento da alvenaria (aproximadamente 7 dias) e constatar se as juntas estão completamente curadas.

Todas as paredes construídas especificadas no projeto, devem receber chapisco e reboco com argamassa, e emboço para recebimento de cerâmica.

Deverá ser executado o assentamento de revestimento cerâmico nas paredes internas do prédio da sala de lutas, nos banheiros e quiosque com placas tipo esmaltada extra de dimensões 33x45cm ou similar.

10.0 PAVIMENTAÇÃO

Pavimentação da praça deverá ser com piso intertravado, com bloco 16 faces de 22x11 cm, espessura 6 cm, assentamento de meio fio de concreto moldado in loco.

Contrapiso em concreto, preparo mecânico, espessura 8 cm nas áreas internas e externas, na edificação da sala de lutas, deverá ser executado assentamento de revestimento cerâmico com placas 60x60 esmaltado, cor branco neve ou similar e rodapé cerâmico na altura de 7cm em locais onde não haverá revestimento cerâmico de parede, conforme detalhamento do projeto e planilha orçamentária, fornecimento e plantio de grama em área permeável da praça, conforme projeto.

Fixação de soleira de granito cinza andorinha, L=15cm, E=2cm na porta de entrada dos cômodos internos e no desnível da área externa.

Na quadra poliesportiva deverá ser executado piso industrial E= 12 cm, em concreto armado de acabamento polido, com juntas de dilatação.

Na quadra de areia deverá ser executado um piso com lastro com material granular (areia) E-10cm.

11.0 ESQUADRIAS

11.1 PORTAS

Porta de abrir em madeira de lei, almofadadas, fechadura tipo cilindro, acabamento cromado, maçaneta tipo alavanca, forras e alizares de acordo com tamanho da esquadria, dimensões especificadas no projeto.

*Forras e alizares de acordo com tamanho da esquadria.

*Deverá ser fornecida, montada e instalada, com os itens, dobradiças, fechadura descritas e instaladas.



ESTADO DO MARANHÃO
PREFEITURA MUNICIPAL DE CHAPADINHA
SECRETARIA MUNICIPAL DE INFRAESTRUTURA E URBANISMO

Portas em gradil de ferro, com barra chata, instaladas nos acessos as quadras poliesportivas e de areia, e portas em alumínio tipo veneziana, instaladas nas cabines dos banheiros, da edificação da sala de lutas.

11.2 JANELAS

Janelas tipo basculante para banheiros, e janela de correr 4 folhas em alumínio com vidro 6mm para todas as salas e demais dependências, cada uma de acordo com suas especificações contidas em projeto.

11.3 GRADES

Todas as grades deverão ser em barra quadrada de ferro metalon, soldadas, aparelhadas e lixadas, pintura em esmalte sintético nas cores descritas no projeto, o tamanho das grades deve cobrir por total os vãos das janelas e em porta metálica que permite acesso à lavanderia, sendo-as fixadas ou chumbadas na alvenaria.

12.0 INSTALAÇÕES ELÉTRICAS

12.1 PONTOS DE TOMADA E ILUMINAÇÃO

Ponto de iluminação, incluindo interruptor simples, caixa elétrica, eletroduto, cabo, rasgo, quebra e chumbamento.

Ponto de tomada, incluindo tomada 10A/250v, caixa elétrica, eletroduto, cabo, rasgo, quebra e chumbamento.

Luminárias tipo plafon com lâmpada de LED de 20w, fornecimento e instalação.

Luminárias em LED para iluminação pública, de 138w até 180w, fornecimento e instalação.

Independente do aspecto estético desejado serão observadas as seguintes recomendações:

- Os aparelhos destinados a ficarem embutidos, devem ser construídos de material incombustível e que não sejam danificados sob condições normais de serviço.

- Aparelhos destinados a funcionarem expostos ao tempo ou em locais úmidos, devem ser construídos de forma a impedir a penetração da umidade em eletroduto, lâmpada, porta lâmpada e demais componentes elétricos.

12.2 QUADRO E DISJUNTORES

O quadro de distribuição de luz e força serão de PVC de sobrepor para 28 disjuntores tipo DIN, equipadas com disjuntores monopolar tipo DIN, de 20A, 25A, E 125A, com o dispositivo de proteção contra surto de tensão DPS nas fases de 20KA 175V.

12.3 CABOS E FIOS (CONDUTORES) E ELETRODUTOS

Instalação de eletrodutos flexíveis corrugados 25mm (3/4") para cabos de cobre flexível isolado com seção de 2,5mm² para iluminação e tomadas, cabos de 6,0mm² para tomadas de uso específico, cabo 10,00mm² para iluminação da arena e cabo 16,00mm² para ligação do quadro de distribuição.



ESTADO DO MARANHÃO
PREFEITURA MUNICIPAL DE CHAPADINHA
SECRETARIA MUNICIPAL DE INFRAESTRUTURA E URBANISMO

12.4 SISTEMA DE ATERAMENTO

Deverá ser instalado aterramento com haste 3/4" x 2,40 m, e cabo cobre nu 25 mm² com caixa de inspeção da terra, em quadro de medição.

13.0 INSTALAÇÃO DE COMBATE A INCÊNDIO E PÂNICO

Foram definidos para o sistema de combate a incêndio, a instalação de pontos de tomada residencial alta, incluindo tomada 10A/250v, caixa elétrica, eletroduto, cabo, rasgo, quebra e chumbamento, para atender as luminárias de emergência, com 30 lâmpadas LED de 2W, sem reator.

Placas de sinalização de segurança contra incêndio, fotoluminescente, quadrada, 20 x 20 cm e placas retangulares de avisos de saída, 25 x 10 cm, deverão estar fixadas abaixo de cada luminária indicando a saída do prédio em caso de emergência, cada cômodo deverá conter uma luminária de emergência com uma placa de sinalização.

Deverá ser fixado na parede através de um suporte o extintor de incêndio portátil com carga de PQS de 6 kg, classe BC, sinalizados com placas de identificação.

14.0 INSTALAÇÕES HIDROSANITÁRIAS

14.1 INSTALAÇÕES HIDRÁULICAS

A execução dos serviços deverá atender às prescrições contidas nas normas da ABNT, as especificações e ao projeto específico, além das recomendações e prescrições dos fabricantes para os diversos materiais.

Na execução dos serviços serão utilizados materiais que ofereçam garantia de bom funcionamento além de mão de obra capacitada.

As instalações de esgoto deverão obedecer às seguintes prescrições:

- Facilidade de inspeção;
- Declividade contínua e alinhamentos perfeitos entre caixas de inspeção;
- Declividade mínima de 2% para tubos com diâmetro nominal igual ou inferior a 75 mm e de 1% para tubos com diâmetro nominal superior a 100 mm;
- As ligações entre segmentos de tubulação deverão ocorrer nas caixas de passagens ou através de peças especiais;
- As tubulações e conexões serão em PVC para esgoto soldável, obedecendo aos diâmetros especificados em projeto.

Durante a construção e até a montagem dos aparelhos, as extremidades livres das canalizações serão vedadas com bujões rosqueados ou plugues convenientemente apertados, não sendo admitido para tal fim, o uso de buchas de madeira ou papel.



ESTADO DO MARANHÃO
PREFEITURA MUNICIPAL DE CHAPADINHA
SECRETARIA MUNICIPAL DE INFRAESTRUTURA E URBANISMO

14.2 INSTALAÇÕES SANITÁRIAS

A execução dos serviços deverá atender às prescrições contidas nas normas da ABNT, as especificações e ao projeto específico, além das recomendações e prescrições dos fabricantes para os diversos materiais.

Na execução dos serviços serão utilizados materiais que ofereçam garantia de bom funcionamento além de mão de obra capacitada.

As instalações de esgoto deverão obedecer às seguintes prescrições:

- facilidade de inspeção;
- declividade contínua e alinhamentos perfeitos entre caixas de inspeção;
- declividade mínima de 2% para tubos com diâmetro nominal igual ou inferior a 75 mm e de 1% para tubos com diâmetro nominal superior a 100 mm;
- as ligações entre segmentos de tubulação deverão ocorrer nas caixas ou através de peças especiais;

As tubulações e conexões serão em PVC para esgoto soldável, obedecendo aos diâmetros especificados em projeto.

14.3 LOUÇAS, ACESSÓRIOS E METAIS

Assentamento de bancada, em granito cinza andorinha, e=3cm, engastado na alvenaria nos banheiros e no quiosque no prédio da sala de lutas, conforme projeto arquitetônico.

Deverá ser instalada no quiosque cuba de inox de embutir e nos banheiros cubas de louça branca circular, incluso sifão, válvula para pia, engate e torneira, após a colocação, deverá ser verificado o funcionamento da instalação, a bacia sanitária deverá ser fixada com parafusos fornecidos pelos fabricantes além de rejuntamento entre a bacia e o piso para acabamento final, instalação de barras de apoio reta em aço inox de 80 e 60 cm.

Deverão ser instalados papelera de parede em metal nos banheiros, todos os acessórios deverão ser executados de acordo com as normas dos fabricantes.

15.0 FORRO

Será instalado forro de PVC frisado, com medidas de 8mmx20x6m, em todos os cômodos internos do prédio da sala de lutas, no projeto está especificado a sua altura, a base de sustentação poderá ser a parte inferior a estrutura da cobertura, deverá ser executado por um profissional da área.

16.0 ALAMBRADO

Será instalado nas quadras poliesportiva e na quadra de areia, alambrado estruturado por tubos de aço galvanizado, com tela de arame galvanizado, fio 10 bwg e malha quadrada 5x5, instalado sobre mureta.



17.0 MOBILIÁRIO

Será instalado nas quadras poliesportiva e na quadra de areia, conjunto para futsal de 3,00x2,00m em tubos de aço galvanizado, par de estrutura de aço com tabelas de basquete em compensado naval, com aros e redes e conjunto para quadra de vôlei com postes de tudo de aço galvanizado.

18.0 PINTURA

18.1 PINTURA INTERNA

Nas paredes internas receberão fundo selador acrílico, aplicação de pintura com tinta texturizada, para aplicação manual de pintura com tinta látex acrílica duas demãos, conforme especificações contidas no projeto.

18.2 PINTURA EXTERNA

As paredes externas receberão fundo selador acrílico, aplicação de pintura com tinta texturizada, para aplicação manual de pintura com tinta látex acrílica para fachadas sobre reboco desempenado, conforme especificações contidas no projeto.

18.3 PINTURA ESQUADRIAS

As esquadrias metálicas receberão pintura com tinta esmalte sintético acetinado, aplicado com rolo ou pincel em superfícies metálicas, conforme especificações contidas no projeto.

As esquadrias em madeira receberão fundo selador e pintura com tinta esmalte sintético acetinado, aplicado com rolo ou pincel, conforme especificações contidas no projeto.

18.4 PINTURA ALAMBRADO

Os alambrados metálicos receberão pintura com tinta esmalte sintético acetinado, aplicado com rolo ou pincel em superfícies metálicas, conforme especificações contidas no projeto.

19.0 SERVIÇOS FINAIS

Deverá ser realizada a limpeza geral da obra com auxílio de pano úmido em todos os revestimentos, soleiras, peitoril, bancadas, esquadrias de vidro e metálicas.

SECRETARIA DE
INFRAESTRUTURA
E URBANISMO



PREFEITURA MUNICIPAL
CHAPADINHA
Compromisso e Desenvolvimento

ESTADO DO MARANHÃO
PREFEITURA MUNICIPAL DE CHAPADINHA
SECRETARIA MUNICIPAL DE INFRAESTRUTURA E URBANISMO

**ORÇAMENTO E CRONOGRAMA
FÍSICO - FINANCEIRO**



PO - PLANILHA ORÇAMENTÁRIA
Orçamento Base para Licitação - OGU

Grau de Sigilo
#PUBLICO

Nº OPERAÇÃO 01084563-02	Nº SICONV 0254102022	PROponente / Tomador PREFEITURA MUNICIPAL DE CHAPADINHA	APeLIDO DO EMPReENDIMENTO CONSTRUÇÃO DE ARENA ESPORTIVA NO MUNICÍPIO DE CHAPADINHA-MA
LOCALIDADE SÃO LUIS	DATA BASE 02-23 (DES.)	DESCRIÇÃO DO LOTE CONSTRUÇÃO DE ARENA ESPORTIVA NO MUNICÍPIO DE CHAPADINHA-CHAPADINHA/MA	MUNICÍPIO / UF CHAPADINHA/MA
			BDI 1 26,14%
			BDI 2 0,00%
			BDI 3 0,00%

RECURSO ↓

Item	Fonte	Código	Descrição	Unidade	Quantidade	Custo Unitário (sem BDI) (R\$)	BDI (%)	Preço Unitário (com BDI) (R\$)	Preço Total (R\$)
CONSTRUÇÃO DE ARENA ESPORTIVA NO MUNICÍPIO DE CHAPADINHA-MA									
1. CONSTRUÇÃO DE ARENA ESPORTIVA NO MUNICÍPIO DE CHAPADINHA-MA									
1.1. ADMINISTRAÇÃO LOCAL									
1.1.0.0.1.	SINAPI	90776	ENCARREGADO GERAL COM ENCARGOS COMPLEMENTARES	H	1.408,00	27,92	BDI1	35,22	81.109,61
1.1.0.0.2.	SINAPI	90778	ENGENHEIRO CIVIL DE OBRA PLENO COM ENCARGOS COMPLEMENTARES	H	228,84	109,20	BDI1	137,74	49.589,76
1.2. SERVIÇOS PRELIMINARES GERAL									
1.2.1.0.1.	SINAPI	4813	PLACA DE OBRA (PARA CONSTRUÇÃO CIVIL) EM CHAPA GALVANIZADA "N. 22", ADESIVADA, DE 2,4 X 1,2" M (SEM POSTES PARA FIXAÇÃO)	M2	4,50	275,00	BDI1	346,89	1.561,01
1.2.1.0.2.	SINAPI	99059	LOCAÇÃO CONVENCIONAL DE OBRA, UTILIZANDO GABARITO DE TÁBUAS CORRIDAS PONTALETADAS A CADA 2,00M - 2 UTILIZAÇÕES. AF_10/2018	M	247,00	55,78	BDI1	70,36	17.378,92
1.2.1.0.3.	SINAPI	93208	EXECUÇÃO DE ALMOXARIFADO EM CANTEIRO DE OBRA EM CHAPA DE MADEIRA COMPENSADA, INCLUSIVE PRATELEIRAS. AF_02/2016	M2	18,00	1.002,91	BDI1	1.265,07	22.771,26
1.2.1.0.4.	SINAPI	98459	TAPUME COM TELHA METÁLICA. AF_05/2018	M2	172,50	124,91	BDI1	157,56	27.179,10
1.2.1.0.5.	SINAPI	98525	LIMPEZA MECANIZADA DE CAMADA VEGETAL, VEGETAÇÃO E PEQUENAS ÁRVORES (DIÂMETRO DE TRONCO MENOR QUE 0,20 M), COM TRATOR DE ESTEIRAS. AF_05/2018	M2	3.375,00	0,33	BDI1	0,42	1.417,50
1.2.2. MOVIMENTAÇÕES DE TERRA DA PRAÇA									
1.2.2.0.1.	SINAPI	93358	ESCAVAÇÃO MANUAL DE VALA COM PROFUNDIDADE MENOR OU IGUAL A 1,30 M. AF_02/2021	M3	16,66	66,81	BDI1	84,27	1.403,94
1.2.2.0.2.	SINAPI	101616	PREPARO DE FUNDO DE VALA COM LARGURA MENOR QUE 1,5 M (ACERTO DO SOLO NATURAL). AF_08/2020	M2	27,26	4,90	BDI1	6,18	168,47
1.2.2.0.3.	SINAPI	94305	ATERRO MECANIZADO DE VALA COM ESCAVADEIRA HIDRÁULICA (CAPACIDADE DA CAÇAMBA: 0,8 M³ / POTÊNCIA: 111 HP), LARGURA ATÉ 1,5 M, PROFUNDIDADE DE 1,5 A 3,0 M, COM SOLO ARGILHO-ARENOSO. AF_05/2016	M3	475,00	60,71	BDI1	76,58	36.375,50
1.2.3. INFRAESTRUTURA									
1.2.3.1.	SINAPI	103800	ALICERCE PEDRA ARGAMASSADA COM CIMENTO E AREIA 1:3. 40% DE ARGAMASSA EM VOLUME - AREIA E PEDRA DE MÃO COMERCIAIS - FORNECIMENTO E ASSENTAMENTO. AF_08/2022	M3	5,59	439,40	BDI1	554,26	3.098,31
1.2.3.2.	SINAPI	96619	BLOCO DE FUNDAÇÃO LASTRO DE CONCRETO MAGRO, APLICADO EM BLOCOS DE COROAMENTO OU SAPATAS, ESPESURA DE 5 CM. AF_08/2017	M2	8,34	27,39	BDI1	34,55	288,15
1.2.3.2.1.	SINAPI	96535	FABRICAÇÃO, MONTAGEM E DESMONTAGEM DE FORMA PARA SAPATA, EM MADEIRA SERRADA, E=25 MM, 4 UTILIZAÇÕES. AF_06/2017	M2	4,80	141,02	BDI1	177,88	853,82
TOTAL									
									1.436.500,00



PO - PLANILHA ORÇAMENTÁRIA
Orçamento Base para Licitação - OGU

Grau de Sigilo
#PUBLICO

Nº OPERAÇÃO 01084563-02	Nº SICONV 0254102022	PROponente / TOMADOR PREFEITURA MUNICIPAL DE CHAPADINHA	APELIDO DO EMPREENDIMENTO CONSTRUÇÃO DE ARENA ESPORTIVA NO MUNICÍPIO DE CHAPADINHA-MA			
LOCALIDADE SINAPI SAO LUIS	DATA BASE 02-23 (DES.)	DESCRIÇÃO DO LOTE CONSTRUÇÃO DE ARENA ESPORTIVA NO MUNICÍPIO DE CHAPADINHA-	MUNICÍPIO / UF CHAPADINHA/MA	BDI 1 26,14%	BDI 2 0,00%	BDI 3 0,00%

RECURSO

Item	Fonte	Código	Descrição	Unidade	Quantidade	Custo Unitário (sem BDI) (R\$)	BDI (%)	Preço Unitário (com BDI) (R\$)	Preço Total (R\$)
CONSTRUÇÃO DE ARENA ESPORTIVA NO MUNICÍPIO DE CHAPADINHA-MA									
1.2.3.2.3.	SINAPI	96545	ARMAÇÃO DE BLOCO, VIGA BALDRAME OU SAPATA UTILIZANDO AÇO CA-50 DE 10 MM - MONTAGEM. AF_06/2017	KG	103,66	13,81	BDI 1	17,42	1.805,76
1.2.3.2.4.	SINAPI	96555	CONCRETAGEM DE SAPATAS, FCK 30 MPA, COM USO DE JERICA - LANÇAMENTO, ADENSAMENTO E ACABAMENTO. AF_06/2017	M3	3,10	713,73	BDI 1	900,30	2.790,93
1.2.3.3.			CINTA DE AMARRAÇÃO INFERIOR						10.874,60
1.2.3.3.1.	SINAPI	96536	FABRICAÇÃO, MONTAGEM E DESMONTAGEM DE FORMA PARA VIGA BALDRAME, EM MADEIRA SERRADA, E=25 MM, 4 UTILIZAÇÕES. AF_06/2017	M2	10,37	76,28	BDI 1	96,22	997,80
1.2.3.3.2.	SINAPI	96545	ARMAÇÃO DE BLOCO, VIGA BALDRAME OU SAPATA UTILIZANDO AÇO CA-50 DE 8 MM - MONTAGEM. AF_06/2017	KG	196,17	15,40	BDI 1	19,43	3.811,58
1.2.3.3.3.	SINAPI	96543	ARMAÇÃO DE BLOCO, VIGA BALDRAME E SAPATA UTILIZANDO AÇO CA-60 DE 5 MM - MONTAGEM. AF_06/2017	KG	68,83	17,18	BDI 1	21,67	1.491,55
1.2.3.3.4.	SINAPI	96555	CONCRETAGEM DE BLOCOS DE COROAMENTO E VIGAS BALDRAME, FCK 30 MPA, COM USO DE JERICA -LANÇAMENTO, ADENSAMENTO E ACABAMENTO. AF_06/2017	M3	3,72	645,26	BDI 1	813,93	3.027,82
1.2.3.3.5.	SINAPI	96557	IMPERMEABILIZAÇÃO DE SUPERFÍCIE COM EMULSÃO ASFÁLTICA, 2 DEMÃOS. AF_06/2018	M2	29,86	41,04	BDI 1	51,77	1.545,85
1.2.4.			ESTRUTURAS DE CONCRETO ARMADO						15.348,35
1.2.4.1.			PILARES						7.309,76
1.2.4.1.1.	SINAPI	92263	FABRICAÇÃO DE FORMA PARA PILARES E ESTRUTURAS SIMILARES, EM CHAPA DE MADEIRA COMPENSADA RESINADA, E = 17 MM. AF_09/2020	M2	6,53	186,31	BDI 1	235,01	1.534,62
1.2.4.1.2.	SINAPI	92762	ARMAÇÃO DE PILAR OU VIGA DE ESTRUTURA CONVENCIONAL DE CONCRETO ARMADO UTILIZANDO AÇO CA-50 DE 10,0 MM - MONTAGEM. AF_06/2022	KG	177,70	12,39	BDI 1	15,63	2.777,45
1.2.4.1.3.	SINAPI	92759	ARMAÇÃO DE PILAR OU VIGA DE ESTRUTURA CONVENCIONAL DE CONCRETO ARMADO UTILIZANDO AÇO CA-60 DE 5,0 MM - MONTAGEM. AF_06/2022	KG	43,24	14,39	BDI 1	18,15	784,81
1.2.4.1.4.	SINAPI	94964	CONCRETO FCK = 20MPA, TRAÇO 1:2,7:3 (EM MASSA SECA DE CIMENTO/ AREIA MÉDIA/ BRITA 1) - PREPARO MECÂNICO COM BETONEIRA 400 L. AF_05/2021	M3	2,62	438,64	BDI 1	553,30	1.449,65
1.2.4.1.5.	SINAPI	103670	LANÇAMENTO COM USO DE BALDES, ADENSAMENTO E ACABAMENTO DE CONCRETO EM ESTRUTURAS. AF_02/2022	M3	2,62	230,94	BDI 1	291,31	763,23
1.2.4.2.			CINTA DE AMARRAÇÃO SUPERIOR						8.036,59
1.2.4.2.1.	SINAPI	92265	FABRICAÇÃO DE FORMA PARA VIGAS, EM CHAPA DE MADEIRA COMPENSADA RESINADA, E = 17 MM. AF_09/2020	M2	8,29	131,95	BDI 1	166,44	1.379,79
1.2.4.2.2.	SINAPI	92762	ARMAÇÃO DE PILAR OU VIGA DE ESTRUTURA CONVENCIONAL DE CONCRETO ARMADO UTILIZANDO AÇO CA-50 DE 10,0 MM - MONTAGEM. AF_06/2022	KG	196,17	12,39	BDI 1	15,63	3.066,14
1.2.4.2.3.	SINAPI	92759	ARMAÇÃO DE PILAR OU VIGA DE ESTRUTURA CONVENCIONAL DE CONCRETO ARMADO UTILIZANDO AÇO CA-60 DE 5,0 MM - MONTAGEM. AF_06/2022	KG	59,27	14,39	BDI 1	18,15	1.075,73



PO - PLAMILHA ORÇAMENTÁRIA
Orçamento Base para Licitação - OGU

Grau de Sigilo
#PUBLICO

Nº OPERAÇÃO 01084563-02	Nº SICOWN 0254102022	PROPRIETÁRIO / TOMADOR PREFEITURA MUNICIPAL DE CHAPADINHA	APELIDO DO EMPREENDIMENTO CONSTRUÇÃO DE ARENA ESPORTIVA NO MUNICÍPIO DE CHAPADINHA-MA			
LOCALIDADE SINAPI SAO LUIS	DATA BASE 02-23 (DES.)	DESCRIÇÃO DO LOTE CONSTRUÇÃO DE ARENA ESPORTIVA NO MUNICÍPIO DE CHAPADINHA-CHAPADINHA/MA	MUNICÍPIO / UF CHAPADINHA/MA	BDI 1 26,14%	BDI 2 0,00%	BDI 3 0,00%

RECURSO

Item	Fonte	Código	Descrição	Unidade	Quantidade	Custo Unitário (sem BDI) (R\$)	BDI (%)	Preço Unitário (com BDI) (R\$)	Preço Total (R\$)
CONSTRUÇÃO DE ARENA ESPORTIVA NO MUNICÍPIO DE CHAPADINHA/MA									
1.2.4.2.4.	SINAPI	94964	CONCRETO FCK = 20MPa, TRAÇO 1:2,7:3 (EM MASSA SECA DE CIMENTO/ AREIA MÉDIA/ BRITA 1) - PREPARO MECÂNICO COM BETONEIRA 400 L. AF 05/2021	M3	2,98	438,64	BDI 1	553,30	1.648,83
1.2.4.2.5.	SINAPI	103670	LANÇAMENTO COM USO DE BALDES, ADENSAMENTO E ACABAMENTO DE CONCRETO EM ESTRUTURAS. AF 02/2022	M3	2,98	230,94	BDI 1	291,31	868,10
1.2.5.			ALVENARIA E VEDAÇÕES						15.461,77
1.2.5.0.1.	SINAPI	103332	ALVENARIA DE VEDAÇÃO DE BLOCOS CERÂMICOS FURADOS NA HORIZONTAL DE 9X14X19 CM (ESPESSURA 9 CM) E ARGAMASSA DE ASSENTAMENTO COM PREPARO EM BETONEIRA. AF 12/2021	M2	120,40	101,81	BDI 1	128,42	15.461,77
1.2.6.			REVESTIMENTO						6.372,78
1.2.6.0.1.	SINAPI	87905	CHAPISCO APLICADO EM ALVENARIA (COM PRESENÇA DE VÁOS) E ESTRUTURAS DE CONCRETO DE FACHADA, COM COLHER DE PEDREIRO. ARGAMASSA TRAÇO 1:3 COM PREPARO EM BETONEIRA 400L. AF 10/2022	M2	120,40	6,49	BDI 1	8,19	986,08
1.2.6.0.2.	SINAPI	87530	MASSA ÚNICA, PARA RECEBIMENTO DE PINTURA, EM ARGAMASSA TRAÇO 1:2:8. PREPARO MANUAL, APLICADA MANUALMENTE EM FACES INTERNAS DE PAREDES, ESPESSURA DE 20MM, COM EXECUÇÃO DE TALISCAS. AF 06/2014	M2	120,40	35,47	BDI 1	44,74	5.386,70
1.2.7.			PAVIMENTAÇÃO						165.257,23
1.2.7.0.1.	SINAPI	92403	EXECUÇÃO DE PAVIMENTO EM PISO INTERTRAVADO, COM BLOCO 16 FACES DE 22 X 11 CM, ESPESSURA 6 CM. AF 10/2022	M2	1.963,12	54,82	BDI 1	69,15	135.749,64
1.2.7.0.2.	SINAPI	98504	PLANTIO DE GRAMA BATATAIS EM PLACAS. AF 05/2018	M2	217,47	16,14	BDI 1	20,36	4.427,61
1.2.7.0.3.	SINAPI	94264	GUIA (MEIO-FIO) CONCRETO, MOLDADA IN LOCO EM TRECHO CURVO COM EXTRUSORA, 13 CM BASE X 22 CM ALTURA. AF 06/2016	M	441,70	33,19	BDI 1	41,87	18.493,98
1.2.7.0.4.	SINAPIH	36178	PISO PODOTÁTIL DE CONCRETO - DIRECIONAL E ALERTÁ, 40 X 40 X 2,5" CM	UN	445,00	11,73	BDI 1	14,80	6.586,00
1.2.8.			INSTALAÇÕES ELÉTRICAS						126.024,37
1.2.8.1.			PONTOS DE ILUMINAÇÃO						106.504,76
1.2.8.1.1.	SINAPI	97891	CAIXA ENTERRADA ELÉTRICA RETANGULAR, EM ALVENARIA COM BLOCOS DE CONCRETO, FUNDO COM BRITA, DIMENSÕES INTERNAS: 0,4X0,4X0,4 M. AF 12/2020	UN	26,00	169,39	BDI 1	213,67	5.555,42
1.2.8.1.2.	SINAPIH	14163	POSTE CONICO CONTINUO EM AÇO GALVANIZADO, CURVO, BRACO DUPL0, FLANGEADO, H = 9 M, DIAMETRO INFERIOR = "135" MM	UN	10,00	2.323,80	BDI 1	2.931,24	29.312,40
1.2.8.1.3.	SINAPIH	14162	POSTE CONICO CONTINUO EM AÇO GALVANIZADO, CURVO, BRACO SIMPLES, FLANGEADO, H = 9 M, DIAMETRO INFERIOR = "135" MM	UN	16,00	1.973,49	BDI 1	2.489,36	39.829,76
1.2.8.1.4.	SINAPI	101632	RELÉ FOTOELÉTRICO PARA COMANDO DE ILUMINAÇÃO EXTERNA 1000 W - FORNECIMENTO E INSTALAÇÃO. AF 08/2020	UN	26,00	37,81	BDI 1	47,69	1.239,94
1.2.8.1.5.	SINAPIH	42247	LUMINARIA DE LED PARA ILUMINAÇÃO PÚBLICA, DE 138 W ATE 180 W, INVOLUCRO EM ALUMÍNIO OU AÇO INOX	UN	36,00	673,13	BDI 1	849,09	30.567,24
1.2.8.2.			CABOS E FIOS (CONDUTORES)						10.953,38



PO - PLANILHA ORÇAMENTÁRIA
Orçamento Base para Licitação - OGU

Grau de Sigilo
#PUBLICO

Nº OPERAÇÃO 01084563-02	Nº SICONV 0254102022	PROPOSTANTE / TOMADOR PREFEITURA MUNICIPAL DE CHAPADINHA	APELIDO DO EMPREENDIMENTO CONSTRUÇÃO DE ARENA ESPORTIVA NO MUNICÍPIO DE CHAPADINHA-MA			
LOCALIDADE SINAPI SAO LUIS	DATA BASE 02-23 (DES.)	DESCRIÇÃO DO LOTE CONSTRUÇÃO DE ARENA ESPORTIVA NO MUNICÍPIO DE CHAPADINHA-MA	MUNICÍPIO / UF CHAPADINHA/MA	BDI 1 26,14%	BDI 2 0,00%	BDI 3 0,00%

RECURSO

Item	Fonte	Código	Descrição	Unidade	Quantidade	Custo Unitário (sem BDI) (R\$)	BDI (%)	Preço Unitário (com BDI) (R\$)	Preço Total (R\$)
CONSTRUÇÃO DE ARENA ESPORTIVA NO MUNICÍPIO DE CHAPADINHA-MA									
1.2.8.2.1.	SINAPI	101560	CABO DE COBRE FLEXÍVEL ISOLADO, 10 MM², 0,6/1,0 KV, PARA REDE AÉREA DE DISTRIBUIÇÃO DE ENERGIA ELÉTRICA DE BAIXA TENSÃO - FORNECIMENTO E INSTALAÇÃO. AF. 07/2020	M	906,00	9,31	BDI 1	11,74	10.636,44
1.2.8.2.2.	SINAPIH	862	CABO DE COBRE NU 10 MM² MEIO-DURO	M	26,00	9,66	BDI 1	12,19	316,94
1.2.8.3.			ELETRODUTOS, ACESSÓRIOS E OUTROS						4.145,45
1.2.8.3.1.	SINAPI	91869	ELETRODUTO RÍGIDO ROSCÁVEL, PVC, DN 40 MM (1 1/4"), PARA CIRCUITOS TERMINAIS, INSTALADO EM LAJE - FORNECIMENTO E INSTALAÇÃO. AF. 12/2015	M	200,00	16,00	BDI 1	20,18	4.036,00
1.2.8.3.2.	SINAPI	91908	CURVA 90 GRAUS PARA ELETRODUTO, PVC, ROSCÁVEL, DN 40 MM (1 1/4"), PARA CIRCUITOS TERMINAIS, INSTALADA EM LAJE - FORNECIMENTO E INSTALAÇÃO. AF. 12/2015	UN	5,00	17,35	BDI 1	21,89	109,45
1.2.8.4.			SISTEMA DE ATERRAMENTO						4.420,78
1.2.8.4.1.	SINAPI	96986	HASTE DE ATERRAMENTO 3/4" PARA SPDA - FORNECIMENTO E INSTALAÇÃO. AF. 12/2017	UN	26,00	123,62	BDI 1	155,93	4.054,18
1.2.8.4.2.	SINAPIH	416	GRAMPO METÁLICO TIPO OLHAL PARA HASTE DE ATERRAMENTO DE 3/4", CONDUTOR DE 10" A 50 MM2	UN	26,00	11,18	BDI 1	14,10	366,60
1.2.9.			INSTALAÇÕES HIDROSANITÁRIAS						4.882,52
1.2.9.0.1.	SINAPI	91784	(COMPOSIÇÃO REPRESENTATIVA) DO SERVIÇO DE INSTALAÇÃO DE TUBOS DE PVC, SOLDÁVEL, ÁGUA FRIA, DN 20 MM (INSTALADO EM RAMAL, SUB-RAMAL OU RAMAL DE DISTRIBUIÇÃO), INCLUSIVE CONEXÕES, CORTES E FIXAÇÕES, PARA PRÉDIOS. AF. 10/2015	M	98,00	37,12	BDI 1	46,82	4.588,36
1.2.9.0.2.	SINAPI	89957	PONTO DE CONSUMO TERMINAL DE ÁGUA FRIA (SUBRAMAL) COM TUBULAÇÃO DE PVC, DN 25 MM, INSTALADO EM RAMAL DE ÁGUA, INCLUSIVE RASGO E CHUMBAMENTO EM ALVENARIA. AF. 12/2014	UN	2,00	116,60	BDI 1	147,08	294,16
1.2.10.			PAISAGISMO						49.563,92
1.2.10.0.1.	SINAPI	103304	INSTALAÇÃO DE BANCO METÁLICO COM ENCOSTO, 1,60 M DE COMPRIMENTO, EM TUBO DE AÇO CARBONO COM PINTURA ELETROSTÁTICA, SOBRE PISO DE CONCRETO EXISTENTE. AF. 11/2021	UN	24,00	1.228,86	BDI 1	1.550,08	37.201,92
1.2.10.0.2.	SINAPIH	42440	LIXEIRA DUPLA, COM CAPACIDADE VOLUMÉTRICA DE 60L*, FABRICADA EM TUBO DE AÇO CARBONO, CESTOS EM CHAPA DE AÇO E PINTURA NO PROCESSO ELETROSTÁTICO - PARA ACADEMIA AO AR LIVRE/ACADEMIA DA TERCEIRA IDADE - ATI	UN	8,00	1.225,03	BDI 1	1.545,25	12.362,00
1.2.11.			PINTURAS E ACABAMENTOS						20.040,68
1.2.11.1.			PINTURA EXTERNA						5.946,55
1.2.11.1.1.	SINAPI	88415	APLICAÇÃO MANUAL DE FUNDO SELADOR ACRÍLICO EM PAREDES EXTERNAS DE CASAS. AF. 06/2014	M2	120,40	3,01	BDI 1	3,80	457,52
1.2.11.1.2.	SINAPI	88423	APLICAÇÃO MANUAL DE PINTURA COM TINTA TEXTURIZADA ACRÍLICA EM PAREDES EXTERNAS DE CASAS, UMA COR. AF. 06/2014	M2	120,40	19,88	BDI 1	25,08	3.019,63
1.2.11.1.3.	SINAPI	88489	APLICAÇÃO MANUAL DE PINTURA COM TINTA LÁTEX ACRÍLICA EM PAREDES, DUAS DEMÃOES. AF. 06/2014	M2	120,40	16,26	BDI 1	20,51	2.469,40
1.2.11.2.			PINTURA DE PISO						14.094,13



PO - PLANILHA ORÇAMENTÁRIA
Orçamento Base para Licitação - OGU

Grau de Sigilo
#PUBLICO

Nº OPERAÇÃO 01084563-02	Nº SICONV 0254102022	PROPRIETÁRIO / TOMADOR PREFEITURA MUNICIPAL DE CHAPADINHA	APELIDO DO EMPREENDIMENTO CONSTRUÇÃO DE ARENA ESPORTIVA NO MUNICÍPIO DE CHAPADINHA-MA
LOCALIDADE SINAPI SAO LUIS	DATA BASE 02-23 (DES.)	DESCRIÇÃO DO LOTE CONSTRUÇÃO DE ARENA ESPORTIVA NO MUNICÍPIO DE CHAPADINHA-CHAPADINHA-MA	MUNICÍPIO / UF CHAPADINHA-MA
			BDI 1 26,14%
			BDI 2 0,00%
			BDI 3 0,00%

RECURSO ↓

Item	Fonte	Código	Descrição	Unidade	Quantidade	Custo Unitário (sem BDI) (R\$)	BDI (%)	Preço Unitário (com BDI) (R\$)	Preço Total (R\$)
CONSTRUÇÃO DE ARENA ESPORTIVA NO MUNICÍPIO DE CHAPADINHA-MA									
1.2.11.2.1.	SINAPI	102491	PINTURA DE PISO COM TINTA ACRILICA, APLICAÇÃO MANUAL, 2 DEMÃOS, INCLUSO FUNDO PREPARADOR. AF_05/2021	M2	579,29	19,29	BDI-1	24,33	14.094,13
1.3.			QUADRA POLIESPORTIVA						327.550,93
1.3.1.			MOVIMENTAÇÕES DE TERRA						5.017,75
1.3.1.0.1.	SINAPI	93358	ESCAVAÇÃO MANUAL DE VALA COM PROFUNDIDADE MENOR OU IGUAL A 1,30 M. AF_02/2021	M3	8,36	66,81	BDI-1	84,27	704,50
1.3.1.0.2.	SINAPI	101616	PREPARO DE FUNDO DE VALA COM LARGURA MENOR QUE 1,5 M (ACERTO DO SOLO NATURAL). AF_08/2020	M2	18,63	4,90	BDI-1	6,18	115,13
1.3.1.0.3.	SINAPI	94305	ATERRO MECANIZADO DE VALA COM ESCAVADEIRA HIDRÁULICA (CAPACIDADE DA CAÇAMBA: 0,8 M³; POTÊNCIA: 111 HP), LARGURA ATÉ 1,5 M, PROFUNDIDADE DE 1,5 A 3,0 M, COM SOLO ARGILHO-ARENOSO. AF_05/2016	M3	54,82	60,71	BDI-1	76,58	4.198,12
1.3.2.			INFRAESTRUTURA						16.426,19
1.3.2.1.			ALICERCE						2.438,74
1.3.2.1.1.	SINAPI	103800	PEDRA ARGAMASSADA COM CIMENTO E AREIA 1:3, 40% DE ARGAMASSA EM VOLUME - AREIA E PEDRA DE MÃO COMERCIAIS - FORNECIMENTO E ASSENTAMENTO. AF_08/2022	M3	4,40	439,40	BDI-1	554,26	2.438,74
1.3.2.2.			SAPATAS ISOLADAS						3.811,46
1.3.2.2.1.	SINAPI	96619	LASTRO DE CONCRETO MAGRO, APLICADO EM BLOCOS DE COROAMENTO OU SAPATAS, ESPESSURA DE 5 CM. AF_08/2017	M2	3,96	27,39	BDI-1	34,55	136,82
1.3.2.2.2.	SINAPI	96535	FABRICAÇÃO, MONTAGEM E DESMONTAGEM DE FÔRMA PARA SAPATA, EM MADEIRA SERRADA, E=25 MM, 4 UTILIZAÇÕES. AF_06/2017	M2	3,96	141,02	BDI-1	177,88	704,40
1.3.2.2.3.	SINAPI	96546	ARMAÇÃO DE BLOCO, VIGA BALDRAME OU SAPATA UTILIZANDO AÇO CA-50 DE 10 MM - MONTAGEM. AF_06/2017	KG	88,85	13,81	BDI-1	17,42	1.547,77
1.3.2.2.4.	SINAPI	96556	CONCRETAGEM DE SAPATAS, FCK 30 MPa, COM USO DE JERICA - LANÇAMENTO, ADENSAMENTO E ACABAMENTO. AF_06/2017	M3	1,58	713,73	BDI-1	900,30	1.422,47
1.3.2.3.			CINTA DE AMARRAÇÃO INFERIOR						10.175,99
1.3.2.3.1.	SINAPI	96536	FABRICAÇÃO, MONTAGEM E DESMONTAGEM DE FÔRMA PARA VIGA BALDRAME, EM MADEIRA SERRADA, E=25 MM, 4 UTILIZAÇÕES. AF_06/2017	M2	8,16	76,28	BDI-1	96,22	785,16
1.3.2.3.2.	SINAPI	96546	ARMAÇÃO DE BLOCO, VIGA BALDRAME OU SAPATA UTILIZANDO AÇO CA-50 DE 10 MM - MONTAGEM. AF_06/2017	KG	154,52	13,81	BDI-1	17,42	2.691,74
1.3.2.3.3.	SINAPI	96543	ARMAÇÃO DE BLOCO, VIGA BALDRAME E SAPATA UTILIZANDO AÇO CA-60 DE 5 MM - MONTAGEM. AF_06/2017	KG	54,22	17,18	BDI-1	21,67	1.174,95
1.3.2.3.4.	SINAPI	96555	CONCRETAGEM DE BLOCOS DE COROAMENTO E VIGAS BALDRAME, FCK 30 MPa, COM USO DE JERICA -LANÇAMENTO, ADENSAMENTO E ACABAMENTO. AF_06/2017	M3	2,93	645,26	BDI-1	813,93	2.384,81
1.3.2.3.5.	SINAPI	96557	IMPERMEABILIZAÇÃO DE SUPERFÍCIE COM EMULSÃO ASFÁLTICA, 2 DEMÃOS AF_06/2018	M2	60,64	41,04	BDI-1	51,77	3.139,33
1.3.3.			ESTRUTURAS DE CONCRETO ARMADO						5.381,17
1.3.3.1.			PILARES						5.381,17



PO - PLANILHA ORÇAMENTÁRIA
Orçamento Base para Licitação - OGU

Grau de Sigilo
#PÚBLICO

Nº OPERAÇÃO 01084563-02	Nº SICONV 0254102022	PROponente / TOMADOR PREFEITURA MUNICIPAL DE CHAPADINHA	APELIDO DO EMPREENDIMENTO CONSTRUÇÃO DE ARENA ESPORTIVA NO MUNICÍPIO DE CHAPADINHA-MA
LOCALIDADE SINAPI SAO LUIS	DATA BASE 02-23 (DES.)	DESCRIÇÃO DO LOTE CONSTRUÇÃO DE ARENA ESPORTIVA NO MUNICÍPIO DE CHAPADINHA-MA	MUNICÍPIO / UF CHAPADINHA/MA
			BDI 1 26,14%
			BDI 2 0,00%
			BDI 3 0,00%

RECURSO ↓

Item	Fonte	Código	Descrição	Unidade	Quantidade	Custo Unitário (sem BDI) (R\$)	BDI (%)	Preço Unitário (com BDI) (R\$)	Preço Total (R\$)
CONSTRUÇÃO DE ARENA ESPORTIVA NO MUNICÍPIO DE CHAPADINHA-MA									
1.3.3.1.1.	SINAPI	92263	FABRICAÇÃO DE FÓRMA PARA PILARES E ESTRUTURAS SIMILARES, EM CHAPA DE MADEIRA COMPENSADA RESINADA, E = 17 MM. AF_09/2020	M2	5,71	186,31	BDI 1	235,01	1.341,91
1.3.3.1.2.	SINAPI	92762	ARMAÇÃO DE PILAR OU VIGA DE ESTRUTURA CONVENCIONAL DE CONCRETO ARMADO UTILIZANDO AÇO CA-50 DE 10,0 MM - MONTAGEM. AF_06/2022	KG	124,39	12,39	BDI 1	15,63	1.944,22
1.3.3.1.3.	SINAPI	92759	ARMAÇÃO DE PILAR OU VIGA DE ESTRUTURA CONVENCIONAL DE CONCRETO ARMADO UTILIZANDO AÇO CA-60 DE 5,0 MM - MONTAGEM. AF_05/2022	KG	30,27	14,39	BDI 1	18,15	549,40
1.3.3.1.4.	SINAPI	94964	CONCRETO FCK = 20MPA, TRAÇO 1:2:7,3 (EM MASSA SECA DE CIMENTO/ AREIA MÉDIA BRITA 1) - PREPARO MECÂNICO COM BETONEIRA 400 L. AF_05/2021	M3	1,83	438,64	BDI 1	553,30	1.012,54
1.3.3.1.5.	SINAPI	103670	LANÇAMENTO COM USO DE BALDES, ADENSAMENTO E ACABAMENTO DE CONCRETO EM ESTRUTURAS. AF_02/2022	M3	1,83	230,94	BDI 1	291,31	533,10
1.3.4.			ALVENARIA E VEDAÇÕES						12.354,00
1.3.4.0.1.	SINAPI	103332	ALVENARIA DE VEDAÇÃO DE BLOCOS CERÂMICOS FURADOS NA HORIZONTAL DE 9X14X19 CM (ESPESSURA 9 CM) E ARGAMASSA DE ASSENTAMENTO COM PREPARO EM BETONEIRA. AF_12/2021	M2	96,20	101,81	BDI 1	128,42	12.354,00
1.3.5.			REVESTIMENTO						10.947,51
1.3.5.0.1.	SINAPI	87905	CHAPISCO APLICADO EM ALVENARIA (COM PRESENÇA DE VÁZOS) E ESTRUTURAS DE CONCRETO DE FACHADA, COM COLHER DE PEDREIRO. ARGAMASSA TRAÇO 1:3 COM PREPARO EM BETONEIRA 400L. AF_10/2022	M2	206,83	6,49	BDI 1	8,19	1.693,94
1.3.5.0.2.	SINAPI	87530	MASSA ÚNICA, PARA RECEBIMENTO DE PINTURA, EM ARGAMASSA TRAÇO 1:2:8. PREPARO MANUAL, APLICADA MANUALMENTE EM FACES INTERNAS DE PAREDES, ESPESSURA DE 20MM, COM EXECUÇÃO DE TALISCAS. AF_06/2014	M2	206,83	35,47	BDI 1	44,74	9.253,57
1.3.6.			PAVIMENTAÇÃO						105.399,14
1.3.6.0.1.	Composição	001	PISO INDUSTRIAL EM CONCRETO ARMADO DE ACABAMENTO POLIDO, ESPESSURA 12 CM, COM JUNTAS DE DILATAÇÃO.	M2	548,24	152,41	BDI 1	192,25	105.399,14
1.3.7.			INSTALAÇÕES ELÉTRICAS						24.678,18
1.3.7.1.			PONTOS DE ILUMINAÇÃO						15.157,08
1.3.7.1.1.	Composição	002	ESTRUTURA EM AÇO PARA PILARES, PERFIL LAMINADO OU SOLDADO EM AÇO ESTRUTURAL, COM CONEXÕES SOLDADAS, INCLUSOS MÃO DE OBRA - FORNECIMENTO E INSTALAÇÃO.	KG	270,00	14,59	BDI 1	18,40	4.968,00
1.3.7.1.2.	SINAPI	42247	LUMINÁRIA DE LED PARA ILUMINAÇÃO PÚBLICA, DE 138 W ATE 180 W, INVOLUCRO EM ALUMÍNIO OU AÇO INOX	UN	12,00	673,13	BDI 1	849,09	10.189,08
1.3.7.2.			CABOS E FIOS (CONDUTORES)						4.535,69
1.3.7.2.1.	SINAPI	101560	CABO DE COBRE FLEXÍVEL ISOLADO, 10 MM², 0,6/1,0 KV, PARA REDE ÁREA DE DISTRIBUIÇÃO DE ENERGIA ELÉTRICA DE BAIXA TENSÃO - FORNECIMENTO E INSTALAÇÃO. AF_07/2020	M	377,00	9,31	BDI 1	11,74	4.425,98
1.3.7.2.2.	SINAPI	862	CABO DE COBRE NU 10 MM2 MEIO-DURO	M	9,00	9,66	BDI 1	12,19	109,71



PO - PLANILHA ORÇAMENTÁRIA
Orçamento Base para Licitação - OGU

Grau de Sigilo
#PUBLICO

Nº OPERAÇÃO 01084963-02	Nº SICONV 0254102022	PROponente / TOMADOR PREFEITURA MUNICIPAL DE CHAPADINHA	APELIDO DO EMPREENDIMENTO CONSTRUÇÃO DE ARENA ESPORTIVA NO MUNICÍPIO DE CHAPADINHA-MA			
LOCALIDADE SINAPI SAO LUIS	DATA BASE 02-23 (DES.)	DESCRIÇÃO DO LOTE CONSTRUÇÃO DE ARENA ESPORTIVA NO MUNICÍPIO DE CHAPADINHA- CHAPADINHA/MA	MUNICÍPIO / UF CHAPADINHA/MA	BDI 1 26,14%	BDI 2 0,00%	BDI 3 0,00%

RECURSO

Item	Fonte	Código	Descrição	Unidade	Quantidade	Custo Unitário (sem BDI) (R\$)	BDI (%)	Preço Unitário (com BDI) (R\$)	Preço Total (R\$)
CONSTRUÇÃO DE ARENA ESPORTIVA NO MUNICÍPIO DE CHAPADINHA-MA									
1.3.7.3.			ELETRÓDUTOS, ACESSÓRIOS E OUTROS						1.436.500,00
1.3.7.3.1.	SINAPI	91869	ELETRODUTO RÍGIDO ROSCÁVEL, PVC, DN 40 MM (1 1/4"), PARA CIRCUITOS TERMINAIS, INSTALADO EM LAJE - FORNECIMENTO E INSTALAÇÃO. AF. 12/2015	M	127,54	16,00	BDI 1	20,18	2.573,76
1.3.7.3.2.	SINAPI	91908	CURVA 90 GRAUS PARA ELETRODUTO, PVC, ROSCÁVEL, DN 40 MM (1 1/4"), PARA CIRCUITOS TERMINAIS, INSTALADA EM LAJE - FORNECIMENTO E INSTALAÇÃO. AF. 12/2015	UN	5,00	17,35	BDI 1	21,89	109,45
1.3.7.4.			SISTEMA DE ATERRAMENTO						2.302,20
1.3.7.4.1.	SINAPI	96986	HASTE DE ATERRAMENTO 3/4" PARA SPDA - FORNECIMENTO E INSTALAÇÃO. AF. 12/2017	UN	6,00	123,62	BDI 1	155,93	935,58
1.3.7.4.2.	SINAPI-I	416	GRAMPO METÁLICO TIPO OLHAL PARA HASTE DE ATERRAMENTO DE 3/4", CONDUTOR DE 10" A 50 MM2	UN	6,00	11,18	BDI 1	14,10	84,60
1.3.7.4.3.	SINAPI	97891	CAIXA ENTERRADA ELÉTRICA RETANGULAR, EM ALVENARIA COM BLOCOS DE CONCRETO, FUNDO COM BRITA, DIMENSÕES INTERNAS: 0,4X0,4X0,4 M. AF. 12/2020	UN	6,00	169,39	BDI 1	213,67	1.282,02
1.3.8.			PINTURA E ACABAMENTOS						55.764,75
1.3.8.1.			PINTURA EXTERNA						10.215,33
1.3.8.1.1.	SINAPI	88415	APLICAÇÃO MANUAL DE FUNDO SELADOR ACRÍLICO EM PAREDES EXTERNAS DE CASAS. AF. 06/2014	M2	206,83	3,01	BDI 1	3,80	785,95
1.3.8.1.2.	SINAPI	88423	APLICAÇÃO MANUAL DE PINTURA COM TINTA TEXTURIZADA ACRÍLICA EM PAREDES EXTERNAS DE CASAS, UMA COR. AF. 06/2014	M2	206,83	19,88	BDI 1	25,08	5.187,30
1.3.8.1.3.	SINAPI	88489	APLICAÇÃO MANUAL DE PINTURA COM TINTA LÁTEX ACRÍLICA EM PAREDES, DUAS DEMÃOIS. AF. 06/2014	M2	206,83	16,26	BDI 1	20,51	4.242,08
1.3.8.2.			PINTURA DE PISO						16.028,98
1.3.8.2.1.	SINAPI	102491	PINTURA DE PISO COM TINTA ACRÍLICA, APLICAÇÃO MANUAL, 2 DEMÃOIS, INCLUSIVE FUNDO PREPARADOR. AF. 05/2021	M2	548,24	19,29	BDI 1	24,33	13.338,68
1.3.8.2.2.	SINAPI	102504	PINTURA DE DEMARCAÇÃO DE QUADRA POLIESPORTIVA COM TINTA ACRÍLICA, E = 5 CM, APLICAÇÃO MANUAL. AF. 05/2021	M	265,84	8,02	BDI 1	10,12	2.690,30
1.3.8.3.			PINTURA DE ALAMBRADO						29.520,44
1.3.8.3.1.	SINAPI	100762	PINTURA COM TINTA ALQUÍDICA DE ACABAMENTO (ESMALTE SINTÉTICO FOSCO) APLICADA A ROLO OU PINCEL SOBRE SUPERFÍCIES METÁLICAS (EXCETO PERFIL) EXECUTADO EM OBRA (02 DEMÃOIS). AF. 01/2020	M2	550,96	42,48	BDI 1	53,56	29.520,44
1.3.9.			ALAMBRADO						73.545,77
1.3.9.0.1.	SINAPI	102364	ALAMBRADO PARA QUADRA POLIESPORTIVA, ESTRUTURADO POR TUBOS DE AÇO GALVANIZADO, (MONTANTES COM DIÂMETRO 2", TRAVESSAS E ESCORAS COM DIÂMETRO 1 1/2", COM TELA DE ARAME GALVANIZADO, FIO 10 BWG E MALHA QUADRADA 5X5CM (EXCETO MURETA). AF. 03/2021	M2	270,28	205,97	BDI 1	259,81	70.221,45
1.3.9.0.2.	SINAPI-I	4930	PORTA DE ABRIR / GIRO, EM GRADIL FERRO, COM BARRA CHATA 3 CM X 1/4", COM REQUADRO E GUARNICAO - COMPLETO - ACABAMENTO NATURAL	M2	3,78	697,20	BDI 1	879,45	3.324,32

Grau de Sigilo
#PUBLICO

PO - PLANILHA ORÇAMENTÁRIA
Orçamento Base para Licitação - OGU

Nº OPERAÇÃO	Nº SICOVN	Fonte	Código	Descrição	Unidade	Quantidade	Custo Unitário (sem BDI) (R\$)	Preço Unitário (com BDI) (R\$)	Preço Total (R\$)
01084563-02	0254102022			PROPONENTE / TOMADOR PREFEITURA MUNICIPAL DE CHAPADINHA					
LOCALIDADE SINAPI	DATA BASE			DESCRÇÃO DO LOTE					
SÃO LUIS	02-23 (DES.)			CONSTRUÇÃO DE AREIA ESPORTIVA NO MUNICÍPIO DE CHAPADINHA - MUNICÍPIO DE CHAPADINHA -					
				CONSTRUÇÃO DE AREIA ESPORTIVA NO MUNICÍPIO DE CHAPADINHA -					
1.3.1.0.1.	26398	SINAPI	26398	CONJUNTO PARA FUTSAL COM PAR DE TRAVES OFICIAIS DE 3,00 X 2,00 M EM TUBO DE AÇO GALVANIZADO 3" COM REQUADROS EM TUBO DE 1" PINTURA EM PRIMER COM TINTA ESMALTE SINTÉTICO E REDES DE POLIETILENO FID 4 MM.	UN	1,00	4.529,58	5.713,61	5.713,61
1.3.1.0.2.	603	Com. orçabto	603	PAR DE ESTRUTURA DE AÇO COM TABELAS DE BASQUETE DE COMPENSADO NAVAL, COM AROS E REDES - FORNECIMENTO E INSTALAÇÃO. AF. 08/2020	UN	1,00	7.019,34	8.854,20	8.854,20
1.3.1.0.3	25399	SINAPI	25399	CONJUNTO PARA GUADRADE VOLEI COM POSTES EM TUBO DE AÇO GALVANIZADO 3", H = 255" CM, PINTURA EM TINTA ESMALTE SINTÉTICO, REDE DE NYLON COM 2 MM, MALHA 10 X 10 CM E ANTENAS OFICIAIS EM FIBRA DE VIDRO	UN	1,00	2.749,66	3.466,66	3.466,66
1.4				QUADRA DE AREIA					
1.4.1.0.1.	93353	SINAPI	93353	TOBIETAÇÕES DE AREIA	M3	6,50	66,91	84,27	547,76
1.4.1.0.2.	101616	SINAPI	101616	ESCAVAÇÃO MANUAL DE VALA COM PROFUNDIDADE MENOR OU IGUAL A 1,30 M. AF. 02/2021	M2	14,12	4,90	6,18	87,26
1.4.2.				INFRAESTRUTURA					
1.4.2.1.	103900	SINAPI	103900	ALICERCE	M3	3,26	439,40	554,26	1.806,99
1.4.2.1.1.				PEDRA ARGAMASSADA COM CIMENTO E AREIA 1:3, 40% DE ARGAMASSA EM VOLUME - AREIA E PEDRA DE MÁO COMERCIAIS - FORNECIMENTO E ASSENTAMENTO. AF. 06/2022	M2	3,24	27,39	34,55	111,94
1.4.2.2.	96619	SINAPI	96619	SAPATAS SOLADAS	M2	3,24	141,02	177,88	576,33
1.4.2.2.1.				LASTRO DE CONCRETO MAGRO, APLICADO EM BLOCOS DE COROAMENTO OU SAPATAS, ESPESSURA DE 5 CM. AF. 08/2017	KG	69,10	13,81	17,42	1.203,72
1.4.2.2.2.	96535	SINAPI	96535	FABRICAÇÃO, MONTAGEM E DESMONTAGEM DE FÓRMA PARA SAPATA, EM MADEIRA SERRADA, E=25 MM, 4 UTILIZAÇÕES. AF. 06/2017	M3	1,30	713,73	900,30	1.170,99
1.4.2.2.3.	96546	SINAPI	96546	ARMAÇÃO DE BLOCO, VIGA BALDRAME OU SAPATA UTILIZANDO AÇO CA- 50 DE 10 MM - MONTAGEM. AF. 06/2017	M2	9,08	76,28	96,22	873,68
1.4.2.2.4.	96556	SINAPI	96556	CONCRETAGEM DE SAPATAS, FCK 30 MPA, COM USO DE JERICA - LANÇAMENTO, ADENSAMENTO E ACABAMENTO. AF. 06/2017	KG	114,68	15,40	19,43	2.228,23
1.4.2.3.				GINTA DE AMARRAÇÃO INFERIOR					
1.4.2.3.1.	96536	SINAPI	96536	FABRICAÇÃO, MONTAGEM E DESMONTAGEM DE FÓRMA PARA VIGA BALDRAME, EM MADEIRA SERRADA, E=25 MM, 4 UTILIZAÇÕES, AF. 06/2017	KG	40,21	17,18	21,67	871,35
1.4.2.3.2.	96545	SINAPI	96545	ARMAÇÃO DE BLOCO, VIGA BALDRAME OU SAPATA UTILIZANDO AÇO CA- 50 DE 8 MM - MONTAGEM. AF. 06/2017					
1.4.2.3.3.	96543	SINAPI	96543	ARMAÇÃO DE BLOCO, VIGA BALDRAME E SAPATA UTILIZANDO AÇO CA- 60 DE 5 MM - MONTAGEM. AF. 06/2017					



PO - PLANILHA ORÇAMENTÁRIA
Orçamento Base para Licitação - OGU

Grau de Sigilo
#PÚBLICO

Nº OPERAÇÃO 01084563-02	Nº SINAPI 02541	Nº SINAPI 02022	Nº SINAPI 02022	PROPOSTANTE / TOMADOR PREFEITURA MUNICIPAL DE CHAPADINHA	APELIDO DO EMPREENDIMENTO CONSTRUÇÃO DE ARENA ESPORTIVA NO MUNICÍPIO DE CHAPADINHA-MA	MUNICÍPIO / UF CHAPADINHA/MA	BDI 1 26,14%	BDI 2 0,00%	BDI 3 0,00%
LOCALIDADE SINAPI SAO LUIS	DATA 02.23	DATA 02.23	DATA 02.23	DESCRIÇÃO DO LOTE CONSTRUÇÃO DE ARENA ESPORTIVA NO MUNICÍPIO DE CHAPADINHA-MA					

RECURSO →

Item	Fonte	Código	Descrição	Unidade	Quantidade	Custo Unitário (sem BDI) (R\$)	BDI (%)	Preço Unitário (com BDI) (R\$)	Preço Total (R\$)
CONSTRUÇÃO DE ARENA ESPORTIVA NO MUNICÍPIO DE CHAPADINHA-MA									
1.4.2.3.4.	SINAPI	S65	CONCRETAGEM DE BLOCOS DE COROAMENTO E VIGAS BALDRAME, FCK 30 MPa, COM USO DE JERICA - LANCAMENTO, ADENSAMENTO E ACABAMENTO. AF_06/2017	M3	2,18	645,26	BDI 1	813,93	1.774,37
1.4.2.3.5.	SINAPI	S85	IMPERMEABILIZAÇÃO DE SUPERFÍCIE COM EMULSÃO ASFÁLTICA, 2 DEMÃOS AF_06/2018	M2	44,96	41,04	BDI 1	51,77	2.327,58
1.4.3.			ESTRUTURAS DE CONCRETO ARMADO						4.102,19
1.4.3.1.			PILARES						4.102,19
1.4.3.1.1.	SINAPI	S22	FABRICAÇÃO DE FÔRMA PARA PILARES E ESTRUTURAS SIMILARES, EM CHAPA DE MADEIRA COMPENSADA RESINADA, E = 17 MM. AF_09/2020	M2	4,34	186,31	BDI 1	235,01	1.019,94
1.4.3.1.2.	SINAPI	S27	ARMAÇÃO DE PILAR OU VIGA DE ESTRUTURA CONVENCIONAL DE CONCRETO ARMADO UTILIZANDO AÇO CA-50 DE 10,0 MM - MONTAGEM. AF_06/2022	KG	94,77	12,39	BDI 1	15,63	1.481,26
1.4.3.1.3.	SINAPI	S27	ARMAÇÃO DE PILAR OU VIGA DE ESTRUTURA CONVENCIONAL DE CONCRETO ARMADO UTILIZANDO AÇO CA-60 DE 5,0 MM - MONTAGEM. AF_06/2022	KG	23,06	14,39	BDI 1	18,15	418,54
1.4.3.1.4.	SINAPI	S49	CONCRETO FCK = 20MPa, TRAÇO 1:2:7:3 (EM MASSA SECA DE CIMENTO/ AREIA MÉDIA/ BRITA 1) - PREPARO MECÂNICO COM BETONEIRA 400 L. AF_05/2021	M3	1,40	438,64	BDI 1	553,30	774,62
1.4.3.1.5.	SINAPI	S03	LANÇAMENTO COM USO DE BALDES, ADENSAMENTO E ACABAMENTO DE CONCRETO EM ESTRUTURAS. AF_02/2022	M3	1,40	230,94	BDI 1	291,31	407,83
1.4.4.			ALVENARIA E VEDAÇÕES						9.320,72
1.4.4.0.1.	SINAPI	S03	ALVENARIA DE VEDAÇÃO DE BLOCOS CERÂMICOS FURADOS NA HORIZONTAL DE 9X14X19 CM (ESPESURA 9 CM) E ARGAMASSA DE ASSENTAMENTO COM PREPARO EM BETONEIRA. AF_12/2021	M2	72,58	101,81	BDI 1	128,42	9.320,72
1.4.5.			REVESTIMENTO						8.252,84
1.4.5.0.1.	SINAPI	S79	CHAPISCO APLICADO EM ALVENARIA (COM PRESENÇA DE VÁOS) E ESTRUTURAS DE CONCRETO DE FACHADA, COM COLHER DE PEDREIRO. ARGAMASSA TRAÇO 1:3 COM PREPARO EM BETONEIRA 400L. AF_10/2022	M2	155,92	6,49	BDI 1	8,19	1.276,98
1.4.5.0.2.	SINAPI	S75	MASSA ÚNICA, PARA RECEBIMENTO DE PINTURA, EM ARGAMASSA TRAÇO 1:2:8, PREPARO MANUAL, APLICADA MANUALMENTE EM FACES INTERNAS DE PAREDES, ESPESURA DE 20MM, COM EXECUÇÃO DE TALISCAS. AF_09/2014	M2	155,92	35,47	BDI 1	44,74	6.975,86
1.4.6.			PAVIMENTAÇÃO						11.808,05
1.4.6.0.1.	SINAPI	S00	LASTRO COM MATERIAL GRANULAR (AREIA MÉDIA), APLICADO EM PISOS OU LAJES SOBRE SOLO, ESPESURA DE "10 CM". AF_07/2019	M3	92,20	101,53	BDI 1	128,07	11.808,05
1.4.7.			INSTALAÇÕES ELÉTRICAS						16.637,75
1.4.7.1.			PONTOS DE ILUMINAÇÃO						10.959,40
1.4.7.1.1.	SINAPI	S78	CAIXA ENTERRADA ELÉTRICA RETANGULAR, EM ALVENARIA COM BLOCOS DE CONCRETO, FUNDO COM BRITA, DIMENSÕES INTERNAS: 0,4X0,4X0,4 M. AF_12/2020	UN	4,00	169,39	BDI 1	213,67	854,68

1. The first part of the document discusses the importance of maintaining accurate records of all transactions. It emphasizes that proper record-keeping is essential for the integrity of the financial system and for the ability to detect and prevent fraud. The text notes that without reliable records, it would be difficult to verify the accuracy of financial statements and to identify any irregularities.

2. The second part of the document focuses on the role of internal controls in ensuring the reliability of financial information. It describes how internal controls are designed to prevent errors and to detect any unauthorized transactions. The text highlights that a strong internal control system is a key component of an organization's risk management strategy and is crucial for maintaining the trust of stakeholders.

3. The third part of the document discusses the importance of transparency and accountability in financial reporting. It states that organizations should provide clear and concise information about their financial performance and position. The text notes that transparency is essential for building trust and for enabling investors and other stakeholders to make informed decisions.

4. The fourth part of the document addresses the need for regular audits and reviews. It explains that audits are conducted to provide an independent assessment of the organization's financial statements and internal controls. The text notes that audits are a critical part of the financial reporting process and help to ensure the accuracy and reliability of the information provided.

5. The fifth part of the document discusses the importance of staying up-to-date with changes in financial reporting standards and regulations. It notes that the financial reporting environment is constantly evolving, and organizations must adapt to these changes to ensure compliance and the reliability of their financial information. The text emphasizes that ongoing education and training are essential for staying current in this field.

6. The sixth part of the document discusses the role of technology in financial reporting. It notes that technology has revolutionized the way financial data is collected, processed, and reported. The text highlights that automation and data analytics can improve the accuracy and efficiency of financial reporting, but it also notes that organizations must ensure that their technology is secure and reliable.

7. The seventh part of the document discusses the importance of ethical considerations in financial reporting. It states that organizations have a responsibility to report their financial performance honestly and to avoid any practices that could be considered unethical. The text notes that ethical behavior is essential for maintaining the integrity of the financial system and for building trust with stakeholders.

8. The eighth part of the document discusses the importance of communication in financial reporting. It notes that clear and effective communication is essential for ensuring that financial information is understood and used correctly. The text highlights that organizations should provide timely and relevant information to their stakeholders and should be open to feedback and questions.

9. The ninth part of the document discusses the importance of continuous improvement in financial reporting. It notes that organizations should regularly evaluate their financial reporting processes and make improvements as needed. The text emphasizes that a commitment to continuous improvement is essential for ensuring the long-term reliability and accuracy of financial information.





PO - PLANILHA ORÇAMENTÁRIA
Orçamento Base para Licitação - OGU

Grau de Sigilo
#PÚBLICO

Nº OPERAÇÃO 01084563-02	Nº SIC CONV 02541	PROPOSTANTE / TOMADOR PREFEITURA MUNICIPAL DE CHAPADINHA	APELIDO DO EMPREENDIMENTO CONSTRUÇÃO DE ARENA ESPORTIVA NO MUNICÍPIO DE CHAPADINHA-MA
LOCALIDADE SINAPI SAO LUIS	DATA BASE 02-23 (DIES.)	DESCRIÇÃO DO LOTE CONSTRUÇÃO DE ARENA ESPORTIVA NO MUNICÍPIO DE CHAPADINHA-CHAPADINHA/MA	MUNICÍPIO / UF CHAPADINHA/MA
		BDI 1 26,14%	BDI 2 0,00%
		BDI 3 0,00%	

Item	Fonte	Código	Descrição	Unidade	Quantidade	Custo Unitário (sem BDI) (R\$)	BDI (%)	Preço Unitário (com BDI) (R\$)	Preço Total (R\$)
CONSTRUÇÃO DE ARENA ESPORTIVA NO MUNICÍPIO DE CHAPADINHA-MA									
1.4.7.1.2.	Composição	002	ESTRUTURA EM AÇO PARA PILARES, PERFIL LAMINADO OU SOLDADO EM AÇO ESTRUTURAL, COM CONEXÕES SOLDADAS, INCLUSOS MÁO DE OBRA - FORNECIMENTO E INSTALAÇÃO.	KG	180,00	14,59	BDI 1	18,40	3.312,00
1.4.7.1.3.	SINAPI-I	42247	LUMINÁRIA DE LED PARA ILUMINAÇÃO PÚBLICA, DE 138 W ATE 180 W, INVOLUCRO EM ALUMÍNIO OU AÇO INOX	UN	8,00	673,13	BDI 1	849,09	6.792,72
1.4.7.2.			CABOS E FIOS (CONDUTORES)						3.204,20
1.4.7.2.1.	SINAPI	1560	CABO DE COBRE FLEXÍVEL ISOLADO, 10 MM², 0,6/1,0 KV, PARA REDE AÉREA DE DISTRIBUIÇÃO DE ENERGIA ELÉTRICA DE BAIXA TENSÃO - FORNECIMENTO E INSTALAÇÃO. AF. 07/2020	M	266,70	9,31	BDI 1	11,74	3.131,06
1.4.7.2.2.	SINAPI-I	862	CABO DE COBRE NU 10 MM2 MEIO-DURO	M	6,00	9,66	BDI 1	12,19	73,14
1.4.7.3.			ELETRODUTOS, ACESSÓRIOS E OUTROS						1.788,03
1.4.7.3.1.	SINAPI	869	ELETRODUTO RÍGIDO ROSCÁVEL, PVC, DN 40 MM (1 1/4"), PARA CIRCUITOS TERMINAIS, INSTALADO EM LAJE - FORNECIMENTO E INSTALAÇÃO. AF. 12/2015	M	85,35	16,00	BDI 1	20,18	1.722,36
1.4.7.3.2.	SINAPI	908	CURVA 90 GRAUS PARA ELETRODUTO, PVC, ROSCÁVEL, DN 40 MM (1 1/4"), PARA CIRCUITOS TERMINAIS, INSTALADA EM LAJE - FORNECIMENTO E INSTALAÇÃO. AF. 12/2015	UN	3,00	17,35	BDI 1	21,89	65,67
1.4.7.4.			SISTEMA DE ATERRAMENTO						680,12
1.4.7.4.1.	SINAPI	986	HASTE DE ATERRAMENTO 3/4 PARA SPDA - FORNECIMENTO E INSTALAÇÃO. AF. 12/2017	UN	4,00	123,62	BDI 1	155,93	623,72
1.4.7.4.2.	SINAPI-I	16	GRAMPO METÁLICO TIPO OLHAL PARA HASTE DE ATERRAMENTO DE 3/4", CONDUTOR DE 10" A 50 MM2	UN	4,00	11,18	BDI 1	14,10	56,40
1.4.8.			DRENAGEM DE ÁGUA PLUVIAL						5.592,78
1.4.8.0.1.	SINAPI	2689	DRENO ESPINHA DE PEIXE (SEÇÃO 0,40 X 0,40 M), COM TUBO DE PVC CORRUGADO RÍGIDO PERFORADO, DN 100 MM, ENCHIMENTO COM AREIA, INCLUSIVE CONEXÕES. AF. 07/2021	M	38,00	85,21	BDI 1	107,48	4.084,24
1.4.8.0.2.	SINAPI	795	(COMPOSIÇÃO REPRESENTATIVA) DO SERVIÇO DE INST. TUBO PVC, SERIE N, ESGOTO PREDIAL, 100 MM (INST. RAMAL DESCARGA, RAMAL DE ESG. SANIT., PRUMADA ESG. SANIT., VENTILAÇÃO OU SUB-COLETOR AÉREO), INCL. CONEXÕES E CORTES, FIXAÇÕES, P/ PRÉDIOS. AF. 10/2015	M	18,00	61,97	BDI 1	78,17	1.407,06
1.4.8.0.3.	SINAPI-I	151	JOELHO, PVC SERIE R, 45 GRAUS, DN 100 MM, PARA ESGOTO PREDIAL	UN	4,00	20,11	BDI 1	25,37	101,48
1.4.9.			PINTURAS E ACABAMENTOS						29.077,16
1.4.9.1.			PINTURA EXTERNA						7.707,31
1.4.9.1.1.	SINAPI	8415	APLICAÇÃO MANUAL DE FUNDO SELADOR ACRÍLICO EM PAREDES EXTERNAS DE CASAS. AF. 06/2014	M2	156,05	3,01	BDI 1	3,80	592,99
1.4.9.1.2.	SINAPI	8423	APLICAÇÃO MANUAL DE PINTURA COM TINTA TEXTURIZADA ACRÍLICA EM PAREDES EXTERNAS DE CASAS, UMA COR. AF. 06/2014	M2	156,05	19,88	BDI 1	25,08	3.913,73
1.4.9.1.3.	SINAPI	8489	APLICAÇÃO MANUAL DE PINTURA COM TINTA LÁTEX ACRÍLICA EM PAREDES, DUAS DEMÃOES. AF. 06/2014	M2	156,05	16,26	BDI 1	20,51	3.200,59
1.4.9.2.			PINTURA ALÁMBRADO						21.369,85



PO - PLANILHA ORÇAMENTÁRIA
Orçamento Base para Licitação - OGU

Grau de Sigilo
#PÚBLICO

Nº OPERAÇÃO 01084563-02	Nº SICOMV 0254102022	PROPOSTANTE / TOMADOR PREFEITURA MUNICIPAL DE CHAPADINHA	APELIDO DO EMPREENDIMENTO CONSTRUÇÃO DE ARENA ESPORTIVA NO MUNICÍPIO DE CHAPADINHA-MA			
LOCALIDADE SINAPI SAO LUIS	DATA BASE 02-23 (DES.)	DESCRIÇÃO DO LOTE CONSTRUÇÃO DE ARENA ESPORTIVA NO MUNICÍPIO DE CHAPADINHA-	MUNICÍPIO / UF CHAPADINHA/MA	BDI 1 26,14%	BDI 2 0,00%	BDI 3 0,00%

RECURSO →

Item	Fonte	Código	Descrição	Unidade	Quantidade	Custo Unitário (sem BDI) (R\$)	BDI (%)	Preço Unitário (com BDI) (R\$)	Preço Total (R\$)
CONSTRUÇÃO DE ARENA ESPORTIVA NO MUNICÍPIO DE CHAPADINHA-MA									
1.4.9.2.1.									
	SINAPI	100762	PINTURA COM TINTA ALQUÍDICA DE ACABAMENTO (ESMALTE SINTÉTICO FOSCO) APLICADA A ROLO OU PINCEL SOBRE SUPERFÍCIES METÁLICAS (EXCETO PERFIL) EXECUTADO EM OBRA (02 DENAOS). AF_01/2020	M2	398,84	42,48	BDI 1	53,58	21.369,85
1.4.10.									
1.4.10.0.1.									
	SINAPI	102364	ALAMBRADO PARA QUADRA POLIESPORTIVA, ESTRUTURADO POR TUBOS DE AÇO GALVANIZADO, (MONTANTES COM DIÂMETRO 2", TRAVESSAS E ESCORAS COM DIÂMETRO 1 1/2", COM TELA DE ARAME GALVANIZADO, FIO 10 BWG E MALHA QUADRADA 5X5CM (EXCETO MURETA). AF_03/2021	M2	145,64	205,97	BDI 1	259,81	37.838,73
	SINAPI-I	4930	PORTA DE ABRIR / GIRO, EM GRADIL FERRO, COM BARRA CHATA 3 CM X 1/4", COM REQUADRO E GUARNICAO - COMPLETO - ACABAMENTO NATURAL	M2	3,78	697,20	BDI 1	879,45	3.324,32
1.4.11.									
1.4.11.0.1.									
	SINAPI-I	25399	MOBILIÁRIO E EQUIPAMENTOS	UN	1,00	2.749,85	BDI 1	3.468,66	3.468,66
1.5.									
1.5.1.									
1.5.1.0.1.									
	SINAPI	93358	SALA DE LUTAS	M3	18,94	66,81	BDI 1	84,27	1.596,07
	SINAPI	101616	MOVIMENTAÇÕES DE TERRA	M2	32,88	4,90	BDI 1	6,18	203,20
	SINAPI	94305	ESCAVAÇÃO MANUAL DE VALA COM PROFUNDIDADE MENOR OU IGUAL A 1,30 M. AF_02/2021	M3	60,52	60,71	BDI 1	76,58	4.634,62
1.5.2.									
1.5.2.1.									
	SINAPI	103800	PREPARO DE FUNDO DE VALA COM LARGURA MENOR QUE 1,5 M (ACERTO DO SOLO NATURAL). AF_08/2020	M3	5,98	439,40	BDI 1	554,26	3.314,47
	SINAPI	96619	ATERRO MECANIZADO DE VALA COM ESCAVADEIRA HIDRÁULICA (CAPACIDADE DA CAÇAMBA: 0,8 M³ / POTÊNCIA: 111 HP), LARGURA ATÉ 1,5 M, PROFUNDIDADE DE 1,5 A 3,0 M, COM SOLO ARGILHO-ARENOSO. AF_05/2016	M3	12,96	27,39	BDI 1	34,55	447,77
	SINAPI	96535	INFRAESTRUTURA	M2	8,64	141,02	BDI 1	177,88	1.536,88
	SINAPI	96546	ALICERCE	KG	177,70	13,81	BDI 1	17,42	3.095,53
1.5.2.2.									
1.5.2.2.1.									
	SINAPI	96619	PEDRA ARGAMASSADA COM CIMENTO E AREIA 1:3, 40% DE ARGAMASSA EM VOLUME - AREIA E PEDRA DE MÃO COMERCIAIS - FORNECIMENTO E ASSENTAMENTO. AF_08/2022	M3	5,98	439,40	BDI 1	554,26	3.314,47
1.5.2.2.2.									
	SINAPI	96535	SAPATAS ISOLADAS	M2	12,96	27,39	BDI 1	34,55	447,77
1.5.2.2.3.									
	SINAPI	96546	LASTRO DE CONCRETO MAGRO, APLICADO EM BLOCOS DE COROAMENTO OU SAPATAS, ESPESSURA DE 5 CM. AF_08/2017	M2	8,64	141,02	BDI 1	177,88	1.536,88
	SINAPI	96546	FABRICAÇÃO, MONTAGEM E DESMONTAGEM DE FÓRMA PARA SAPATA, EM MADEIRA SERRADA, E=25 MM, 4 UTILIZAÇÕES. AF_06/2017	M2	177,70	13,81	BDI 1	17,42	3.095,53



PO - PLANILHA ORÇAMENTÁRIA
Orçamento Base para Licitação - OGU

Grau de Sigilo
#PUBLICO

Nº OPERAÇÃO 01084563-02	Nº SICONV 0254102022	PROPRIETÁRIO / TOMADOR PREFEITURA MUNICIPAL DE CHAPADINHA	APELIDO DO EMPREENDIMENTO CONSTRUÇÃO DE ARENA ESPORTIVA NO MUNICÍPIO DE CHAPADINHA-MA
LOCALIDADE SINAPI SAO LUIS	DATA BASE 02-23 (DES.)	DESCRIÇÃO DO LOTE CONSTRUÇÃO DE ARENA ESPORTIVA NO MUNICÍPIO DE CHAPADINHA-CHAPADINHA/MA	MUNICÍPIO / UF CHAPADINHA/MA
		BDI 1 26,14%	BDI 2 0,00%
		BDI 3 0,00%	

RECURSO ↓

Item	Fonte	Código	Descrição	Unidade	Quantidade	Custo Unitário (sem BDI) (R\$)	BDI (%)	Preço Unitário (com BDI) (R\$)	Preço Total (R\$)
CONSTRUÇÃO DE ARENA ESPORTIVA NO MUNICÍPIO DE CHAPADINHA-MA									
1.5.2.2.4.	SINAPI	96556	CONCRETAGEM DE SAPATAS, FCK 30 MPA, COM USO DE JERICA – LANÇAMENTO, ADENSAMENTO E ACABAMENTO. AF_06/2017	M3	5,18	713,73	BDI 1	900,30	4.663,55
1.5.2.3.			CINTA DE AMARRAÇÃO INFERIOR						13.818,71
1.5.2.3.1.	SINAPI	96536	FABRICAÇÃO, MONTAGEM E DESMONTAGEM DE FORMA PARA VIGA BALDRAME, EM MADEIRA SERRADA, E=25 MM, 4 UTILIZAÇÕES. AF_06/2017	M2	11,08	76,28	BDI 1	96,22	1.066,12
1.5.2.3.2.	SINAPI	96546	ARMAÇÃO DE BLOCO, VIGA BALDRAME OU SAPATA UTILIZANDO AÇO CA-50 DE 10 MM - MONTAGEM. AF_06/2017	KG	209,82	13,81	BDI 1	17,42	3.655,06
1.5.2.3.3.	SINAPI	96543	ARMAÇÃO DE BLOCO, VIGA BALDRAME E SAPATA UTILIZANDO AÇO CA-60 DE 5 MM - MONTAGEM. AF_06/2017	KG	73,62	17,18	BDI 1	21,67	1.595,35
1.5.2.3.4.	SINAPI	96555	CONCRETAGEM DE BLOCOS DE COARMENTO E VIGAS BALDRAME, FCK 30 MPA, COM USO DE JERICA -LANÇAMENTO, ADENSAMENTO E ACABAMENTO. AF_06/2017	M3	3,98	645,26	BDI 1	813,93	3.239,44
1.5.2.3.5.	SINAPI	98557	IMPERMEABILIZAÇÃO DE SUPERFÍCIE COM EMULSAO ASFÁLTICA, 2 DEMÃOS AF_06/2018	M2	82,34	41,04	BDI 1	51,77	4.262,74
1.5.3.			ESTRUTURAS DE CONCRETO ARMADO						26.011,96
1.5.3.1.			PILARES						15.668,90
1.5.3.1.1.	SINAPI	92263	FABRICAÇÃO DE FORMA PARA PILARES E ESTRUTURAS SIMILARES, EM CHAPA DE MADEIRA COMPENSADA RESINADA, E = 17 MM. AF_09/2020	M2	13,85	166,31	BDI 1	235,01	3.254,89
1.5.3.1.2.	SINAPI	92762	ARMAÇÃO DE PILAR OU VIGA DE ESTRUTURA CONVENCIONAL DE CONCRETO ARMADO UTILIZANDO AÇO CA-50 DE 10,0 MM - MONTAGEM. AF_06/2022	KG	382,05	12,39	BDI 1	15,63	5.971,44
1.5.3.1.3.	SINAPI	92759	ARMAÇÃO DE PILAR OU VIGA DE ESTRUTURA CONVENCIONAL DE CONCRETO ARMADO UTILIZANDO AÇO CA-60 DE 5,0 MM - MONTAGEM. AF_06/2022	KG	92,97	14,39	BDI 1	18,15	1.687,41
1.5.3.1.4.	SINAPI	94964	CONCRETO FCK = 20MPA, TRAÇO 1:2:7:3 (EM MASSA SECA DE CIMENTO/ AREIA MÉDIA/ BRITA 1) - PREPARO MECÂNICO COM BETONEIRA 400 L. AF_05/2021	M3	5,63	438,64	BDI 1	553,30	3.115,08
1.5.3.1.5.	SINAPI	103670	LANÇAMENTO COM USO DE BALDES, ADENSAMENTO E ACABAMENTO DE CONCRETO EM ESTRUTURAS. AF_02/2022	M3	5,63	230,94	BDI 1	291,31	1.640,08
1.5.3.2.			CINTA DE AMARRAÇÃO SUPERIOR						9.336,50
1.5.3.2.1.	SINAPI	92265	FABRICAÇÃO DE FORMA PARA VIGAS, EM CHAPA DE MADEIRA COMPENSADA RESINADA, E = 17 MM. AF_09/2020	M2	13,29	131,95	BDI 1	166,44	2.211,99
1.5.3.2.2.	SINAPI	92762	ARMAÇÃO DE PILAR OU VIGA DE ESTRUTURA CONVENCIONAL DE CONCRETO ARMADO UTILIZANDO AÇO CA-50 DE 10,0 MM - MONTAGEM. AF_06/2022	KG	209,82	12,39	BDI 1	15,63	3.279,49
1.5.3.2.3.	SINAPI	92759	ARMAÇÃO DE PILAR OU VIGA DE ESTRUTURA CONVENCIONAL DE CONCRETO ARMADO UTILIZANDO AÇO CA-60 DE 5,0 MM - MONTAGEM. AF_06/2022	KG	63,40	14,39	BDI 1	18,15	1.150,71



PO - PLANILHA ORÇAMENTÁRIA
Orçamento Base para Licitação - OGU

Grau de Sigilo
#PÚBLICO

Nº OPERAÇÃO 01084563-02	Nº SICONV 0254102022	PROponente / TOMADOR PREFEITURA MUNICIPAL DE CHAPADINHA	APELIDO DO EMPREENDIMENTO CONSTRUÇÃO DE ARENA ESPORTIVA NO MUNICÍPIO DE CHAPADINHA-MA
LOCALIDADE SINAPI SAO LUIS	DATA BASE 02-23 (DES.)	DESCRIÇÃO DO LOTE CONSTRUÇÃO DE ARENA ESPORTIVA NO MUNICÍPIO DE CHAPADINHA- CHAPADINHA/MA	MUNICÍPIO / UF BID 1 26,14% BID 2 0,00% BID 3 0,00%

RECURSO

Item	Fonte	Código	Descrição	Unidade	Quantidade	Custo Unitário (sem BDI) (R\$)	BDI (%)	Preço Unitário (com BDI) (R\$)	Preço Total (R\$)
CONSTRUÇÃO DE ARENA ESPORTIVA NO MUNICÍPIO DE CHAPADINHA-MA									
1.5.3.2.4.	SINAPI	94964	CONCRETO FCK = 20MPA, TRAÇO 1.2.7.3 (EM MASSA SECA DE CIMENTO/ AREIA MÉDIA/ BRITA 1) - PREPARO MECÂNICO COM BETONEIRA 400 L. AF_05/2021	M3	3,19	438,64	BDI 1	553,30	1.765,03
1.5.3.2.5.	SINAPI	103670	LANÇAMENTO COM USO DE BALDES, ADENSAMENTO E ACABAMENTO DE CONCRETO EM ESTRUTURAS. AF_02/2022	M3	3,19	230,94	BDI 1	291,31	929,28
1.5.3.3.			LAJE TÉCNICA PARA CAIXA D'ÁGUA						1.006,56
1.5.3.3.1.	SINAPI	101963	LAJE PRÉ-MOLDADA UNIDIRECIONAL, BIAPOIADA, PARA PISO, ENCHIMENTO EM CERÂMICA, VIGOTA CONVENCIONAL, ALTURA TOTAL DA LAJE (ENCHIMENTO+CAPA) = (8+4). AF_11/2020	M2	4,14	192,75	BDI 1	243,13	1.006,56
1.5.4.			ALVENARIA E VEDAÇÕES						35.284,00
1.5.4.0.1.	SINAPI	103332	ALVENARIA DE VEDAÇÃO DE BLOCOS CERÂMICOS FURADOS NA HORIZONTAL DE 9X14X19 CM (ESPESSURA 9 CM) E ARGAMASSA DE ASSENTAMENTO COM PREPARO EM BETONEIRA. AF_12/2021	M2	253,45	101,81	BDI 1	128,42	33.832,25
1.5.4.0.2.	SINAPI	93193	VERGA MOLDADA IN LOCO COM UTILIZAÇÃO DE BLOCOS CANALETA PARA PORTAS COM MAIS DE 1,5 M DE VÃO. AF_03/2016	M	13,40	48,90	BDI 1	61,68	826,51
1.5.4.0.3.	SINAPI	93199	CONTRAVERGA MOLDADA IN LOCO COM UTILIZAÇÃO DE BLOCOS CANALETA PARA VÃOS DE MAIS DE 1,5 M DE COMPRIMENTO. AF_03/2016	M	13,40	36,99	BDI 1	46,66	625,24
1.5.5.			GOBERTURA						56.513,38
1.5.5.0.1.	SINAPI	92541	TRAMA DE MADEIRA COMPOSTA POR RIPAS, CAIBROS E TERÇAS PARA TELHADOS DE ATÉ 2 ÁGUAS PARA TELHA CERÂMICA CAPA-CANAL, INCLUSO TRANSPORTE VERTICAL. AF_07/2019	M2	314,68	88,93	BDI 1	112,18	35.300,80
1.5.5.0.2.	SINAPI	94204	TELHAMENTO COM TELHA CERÂMICA CAPA-CANAL, TIPO COLONIAL, COM MAIS DE 2 ÁGUAS, INCLUSO TRANSPORTE VERTICAL. AF_07/2019	M2	314,68	43,11	BDI 1	54,38	17.112,30
1.5.5.0.3.	SINAPI	102233	PINTURA IMUNIZANTE PARA MADEIRA, 1 DEMÃO. AF_01/2021	M2	314,68	10,33	BDI 1	13,03	4.100,28
1.5.5.0.4.			REVESTIMENTO						35.206,23
1.5.5.0.1.	SINAPI	87905	CHAPISCO APLICADO EM ALVENARIA (COM PRESENÇA DE VÃOS) E ESTRUTURAS DE CONCRETO DE FACHADA, COM COLHER DE PEDREIRO. ARGAMASSA TRAÇO 1:3 COM PREPARO EM BETONEIRA 400L. AF_10/2022	M2	546,54	6,49	BDI 1	8,19	4.476,16
1.5.5.0.2.	SINAPI	87530	MASSA ÚNICA, PARA RECEBIMENTO DE PINTURA, EM ARGAMASSA TRAÇO 1:2:8. PREPARO MANUAL, APLICADA MANUALMENTE EM FACES INTERNAS DE PAREDES, ESPESSURA DE 20MM, COM EXECUÇÃO DE TALISCAS. AF_06/2014	M2	320,91	35,47	BDI 1	44,74	14.357,51
1.5.5.0.3.	SINAPI	87532	EMBOÇO, PARA RECEBIMENTO DE CERÂMICA, EM ARGAMASSA TRAÇO 1:2:8. PREPARO MANUAL, APLICADO MANUALMENTE EM FACES INTERNAS DE PAREDES, PARA AMBIENTE COM ÁREA ENTRE 5M2 E 10M2, ESPESSURA DE 20MM, COM EXECUÇÃO DE TALISCAS. AF_06/2014	M2	117,24	34,39	BDI 1	43,38	5.085,87



PO - PLANILHA ORÇAMENTÁRIA
Orçamento Base para Licitação - OGU

Grau de Sigilo
#PÚBLICO

Nº OPERAÇÃO 01084563-02	Nº SICONV 0254102022	PROponente / Tomador PREFEITURA MUNICIPAL DE CHAPADINHA	APÉLIDO DO EMPREENDIMENTO CONSTRUÇÃO DE ARENA ESPORTIVA NO MUNICÍPIO DE CHAPADINHA-MA
LOCALIDADE SINAPI SAO LUIS	DATA BASE 02-23 (DES.)	DESCRIÇÃO DO LOTE CONSTRUÇÃO DE ARENA ESPORTIVA NO MUNICÍPIO DE CHAPADINHA-MA	MUNICÍPIO / UF CHAPADINHA/MA
		BDI 1 26,14%	BDI 2 0,00%
			BDI 3 0,00%

RECURSO

Item	Fonte	Código	Descrição	Unidade	Quantidade	Custo Unitário (sem BDI) (R\$)	BDI (%)	Preço Unitário (com BDI) (R\$)	Preço Total (R\$)
CONSTRUÇÃO DE ARENA ESPORTIVA NO MUNICÍPIO DE CHAPADINHA-MA									
1.5.6.0.4.	SINAPI	87275	REVESTIMENTO CERÂMICO PARA PAREDES INTERNAS COM PLACAS TIPO ESMALTADA EXTRA DE DIMENSÕES 33X45 CM APLICADAS A MEIA ALTURA DAS PAREDES. AF_02/2023_PE	M2	117,24	76,32	BDI 1	96,27	11.286,69
1.5.7.			PAVIMENTAÇÃO						59.828,86
1.5.7.0.1.	SINAPI	94990	EXECUÇÃO DE PASSEIO (CALÇADA) OU PISO DE CONCRETO COM CONCRETO MOLDADO IN LOCO, FEITO EM OBRA, ACABAMENTO CONVENCIONAL, NÃO ARMADO. AF_08/2022	M3	14,52	692,05	BDI 1	872,95	12.675,23
1.5.7.0.2.	SINAPI	87257	REVESTIMENTO CERÂMICO PARA PISO COM PLACAS TIPO ESMALTADA EXTRA DE DIMENSÕES 60X60 CM APLICADA EM AMBIENTES DE ÁREA MAIOR QUE 10 M2. AF_02/2023_PE	M2	242,06	102,33	BDI 1	129,08	31.245,10
1.5.7.0.3.	SINAPI	88650	RODAPE CERÂMICO DE 7CM DE ALTURA COM PLACAS TIPO ESMALTADA EXTRA DE DIMENSÕES 60X60CM. AF_02/2023	M	70,09	18,23	BDI 1	23,00	1.612,07
1.5.7.0.4.	SINAPI	98689	SOLEIRA EM GRANITO, LARGURA 15 CM, ESPESSURA 2,0 CM. AF_09/2020	M	62,88	119,51	BDI 1	150,75	9.479,16
1.5.7.0.5.	SINAPI	4794	PISO DE BORRACHA ESPORTIVO EM PLACAS 50 X 50 CM, E = 15 MM, PARA ARGAMASSA, PRETO	M2	10,00	381,90	BDI 1	481,73	4.817,30
1.5.8.			FORRO						7.812,25
1.5.8.0.1.	SINAPI	96116	FORRO EM RÉGUAS DE PVC, FRISADO, PARA AMBIENTES COMERCIAIS, INCLUSIVE ESTRUTURA DE FIXAÇÃO. AF_05/2017_PS	M2	81,42	76,07	BDI 1	95,95	7.812,25
1.5.9.			ESQUADRIAS						34.264,41
1.5.9.1.			PORTAS						10.541,56
1.5.9.1.1.	SINAPI	91322	KIT DE PORTA DE MADEIRA PARA PINTURA, SEMI-OCIA (PESADA OU SUPERPESADA), PADRÃO POPULAR, 80X210CM, ESPESSURA DE 3,5CM, ITENS INCLUSOS: DOBRADIÇAS, MONTAGEM E INSTALAÇÃO DO BATENTE, SEM FECHADURA - FORNECIMENTO E INSTALAÇÃO. AF_12/2019	UN	4,00	1.023,42	BDI 1	1.290,94	5.163,76
1.5.9.1.2.	SINAPI	91323	KIT DE PORTA DE MADEIRA PARA PINTURA, SEMI-OCIA (PESADA OU SUPERPESADA), PADRÃO POPULAR, 90X210CM, ESPESSURA DE 3,5CM, ITENS INCLUSOS: DOBRADIÇAS, MONTAGEM E INSTALAÇÃO DO BATENTE, SEM FECHADURA - FORNECIMENTO E INSTALAÇÃO. AF_12/2019	UN	1,00	1.101,56	BDI 1	1.389,51	1.389,51
1.5.9.1.3.	SINAPI	100874	PUXADOR PARA PCO, FIXADO NA PORTA - FORNECIMENTO E INSTALAÇÃO. AF_01/2020	UN	2,00	319,68	BDI 1	403,24	806,48
1.5.9.1.4.	SINAPI	4917	PORTA DE ABRIR EM ALUMÍNIO TIPO VENEZIANA, ACABAMENTO ANODIZADO NATURAL, SEM GUARNICÃO/ALIZAR/VISTA	M2	4,32	583,90	BDI 1	736,53	3.181,81
1.5.9.2.			JANELAS						5.619,07
1.5.9.2.1.	SINAPI	34377	JANELA BASCULANTE, EM ALUMÍNIO PERFIL 20 X 60 CM (A X L), 4 FLS (1 FIXA E 3 MOVEIS), ACABAMENTO BRANCO OU BRILHANTE, BATENTE DE 3 A 4 CM, COM VIDRO 4 MM, SEM GUARNICÃO	UN	1,00	206,53	BDI 1	260,52	260,52



PO - PLANILHA ORÇAMENTÁRIA
Orçamento Base para Licitação - OGU

Grau de Sigilo
#PÚBLICO

Nº OPERAÇÃO 01084563-02	Nº SICONV 0254102022	PROPOSTANTE / TOMADOR PREFEITURA MUNICIPAL DE CHAPADINHA	APELIDO DO EMPREENDIMENTO CONSTRUÇÃO DE ARENA ESPORTIVA NO MUNICÍPIO DE CHAPADINHA-MA
LOCALIDADE SINAPI SAO LUIS	DATA BASE 02-23 (DES.)	DESCRIÇÃO DO LOTE CONSTRUÇÃO DE ARENA ESPORTIVA NO MUNICÍPIO DE CHAPADINHA-MA	MUNICÍPIO / UF CHAPADINHA/MA
			BDI 1 26,14%
			BDI 2 0,00%
			BDI 3 0,00%

RECURSO →

Item	Fonte	Código	Descrição	Unidade	Quantidade	Custo Unitário (sem BDI) (R\$)	BDI (%)	Preço Unitário (com BDI) (R\$)	Preço Total (R\$)
CONSTRUÇÃO DE ARENA ESPORTIVA NO MUNICÍPIO DE CHAPADINHA-MA									
1.5.9.2.2.	SINAPI	94570	JANELA DE ALUMÍNIO DE CORRER COM 2 FOLHAS PARA VIDROS, COM VIDROS, BATENTE, ACABAMENTO COM ACETATO OU BRILHANTE E FERRAGENS, EXCLUSIVE ALIZAR E CONTRAMARCO, FORNECIMENTO E INSTALAÇÃO. AF_ 12/2019	M2	6,60	366,76	BDI 1	462,63	3.053,36
1.5.9.2.3.	SINAPIH	4826	PEITORIL EM MARMORE, POLIDO, BRANCO COMUM, L= *15* CM, E= *3* CM, CORTE RETO	M	13,84	132,04	BDI 1	166,56	2.305,19
1.5.9.3.			GRADES DE PROTEÇÃO						18.103,78
1.5.9.3.1.	SINAPI	98861	GRADIL EM FERRO FIXADO EM VÃOS DE JANELAS, FORMADO POR BARRAS CHATAS DE 25X4,8 MM. AF_ 04/2019	M2	18,47	537,93	BDI 1	678,54	12.532,63
1.5.9.3.2.	SINAPIH	4944	PORTA GRADE DE ENROLAR MANUAL COMPLETA, PERFIL TUBULAR TIJOLINHO 3/4 ", EM AÇO GALVANIZADO NATURAL (SEM INSTALACAO)	M2	4,40	1.003,78	BDI 1	1.266,17	5.571,15
1.5.10.			INSTALAÇÕES ELÉTRICAS						9.611,73
1.5.10.1.			QUADRO DE DISJUNTORES						2.066,08
1.5.10.1.1.	SINAPI	101946	QUADRO DE MEDIÇÃO GERAL DE ENERGIA PARA 1 MEDIDOR DE SOBREPOR - FORNECIMENTO E INSTALAÇÃO. AF_ 10/2020	UN	1,00	161,18	BDI 1	203,31	203,31
1.5.10.1.2.	SINAPIH	13396	QUADRO DE DISTRIBUIÇÃO COM BARRAMENTO TRIFASICO, DE EMBUTIR, EM CHAPA DE AÇO GALVANIZADO, PARA 28 DISJUNTORES DIN, 100 A	UN	1,00	706,06	BDI 1	890,62	890,62
1.5.10.1.3.	SINAPI	101895	DISJUNTOR TERMOMAGNETICO TRIPOLAR - CORRENTE NOMINAL DE 125A - FORNECIMENTO E INSTALAÇÃO. AF_ 10/2020	UN	1,00	361,13	BDI 1	455,53	455,53
1.5.10.1.4.	SINAPIH	39468	DISPOSITIVO DPS CLASSE II, 1 POLO, TENSÃO MÁXIMA DE 175 V, CORRENTE MÁXIMA DE *90* KA (TIPO AC)	UN	2,00	147,78	BDI 1	186,41	372,82
1.5.10.1.5.	SINAPI	93655	DISJUNTOR MONOPOLAR TIPO DIN, CORRENTE NOMINAL DE 20A - FORNECIMENTO E INSTALAÇÃO. AF_ 10/2020	UN	2,00	11,40	BDI 1	14,38	28,76
1.5.10.1.6.	SINAPI	93656	DISJUNTOR MONOPOLAR TIPO DIN, CORRENTE NOMINAL DE 25A - FORNECIMENTO E INSTALAÇÃO. AF_ 10/2020	UN	8,00	11,40	BDI 1	14,38	115,04
1.5.10.2.			PONTOS DE TOMADA E ILUMINAÇÃO						4.122,74
1.5.10.2.1.	SINAPI	104473	COMPOSIÇÃO PARAMÉTRICA DE PONTO ELÉTRICO DE ILUMINAÇÃO, COM INTERRUPTOR SIMPLES, EM EDIFÍCIO RESIDENCIAL COM ELETRODUTO EMBUTIDO EM RASGOS NAS PAREDES, INCLUI TOMADA, ELETRODUTO, CABO, RASGO E CHUMBAMENTO (SEM LUMINÁRIA E LÂMPADA). AF_ 11/2022	UN	10,00	131,19	BDI 1	165,48	1.654,80
1.5.10.2.2.	SINAPI	104475	COMPOSIÇÃO PARAMÉTRICA DE PONTO ELÉTRICO DE TOMADA DE USO GERAL 2P+T (10A/250V) EM EDIFÍCIO RESIDENCIAL COM ELETRODUTO EMBUTIDO EM RASGOS NAS PAREDES, INCLUI TOMADA, ELETRODUTO, CABO, RASGO, QUEBRA E CHUMBAMENTO. AF_ 11/2022	UN	10,00	114,58	BDI 1	144,53	1.445,30
1.5.10.2.3.	SINAPI	104476	COMPOSIÇÃO PARAMÉTRICA DE PONTO ELÉTRICO DE TOMADA DE USO ESPECÍFICO 2P+T (20A/250V) EM EDIFÍCIO RESIDENCIAL COM ELETRODUTO EMBUTIDO EM RASGOS NAS PAREDES, INCLUI TOMADA, ELETRODUTO, CABO, RASGO, QUEBRA E CHUMBAMENTO (EXCETO CHUVEIRO). AF_ 11/2022	UN	2,00	145,27	BDI 1	183,24	366,48



PO - PLANILHA ORÇAMENTÁRIA
Orçamento Base para Licitação - OGU

Grau de Sigilo
#PÚBLICO

Nº OPERAÇÃO 01084553-02	Nº SICONV 0254102022	PROPOSTANTE / TOMADOR PREFEITURA MUNICIPAL DE CHAPADINHA	APELIDO DO EMPREENDIMENTO CONSTRUÇÃO DE ARENA ESPORTIVA NO MUNICÍPIO DE CHAPADINHA-MA			
LOCALIDADE SINAPI SAO LUIS	DATA BASE 02-23 (DES.)	DESCRIÇÃO DO LOTE CONSTRUÇÃO DE ARENA ESPORTIVA NO MUNICÍPIO DE CHAPADINHA-CHAPADINHA/MA	MUNICÍPIO / UF CHAPADINHA/MA	BDI 1 26,14%	BDI 2 0,00%	BDI 3 0,00%

RECURSO →

Item	Fonte	Código	Descrição	Unidade	Quantidade	Custo Unitário (sem BDI) (R\$)	BDI (%)	Preço Unitário (com BDI) (R\$)	Preço Total (R\$)
CONSTRUÇÃO DE ARENA ESPORTIVA NO MUNICÍPIO DE CHAPADINHA-MA									
1.5.10.2.4.	SINAPI	103782	LUMINÁRIA TIPO PLAFON CIRCULAR, DE SOBREPOR, COM LED DE 12/13 W - FORNECIMENTO E INSTALAÇÃO. AF_ 03/2022	UN	16,00	32,51	BDI 1	41,01	656,16
1.5.10.3.			CABOS E FIOS (CONDUTORES)						1.833,65
1.5.10.3.1.	SINAPI	91934	CABO DE COBRE FLEXÍVEL ISOLADO, 16 MM², ANTI-CHAMA 450/750 V, PARA CIRCUITOS TERMINAIS - FORNECIMENTO E INSTALAÇÃO. AF_ 12/2015	M	10,00	20,41	BDI 1	25,75	257,50
1.5.10.3.2.	SINAPI	91926	CABO DE COBRE FLEXÍVEL ISOLADO, 2.5 MM², ANTI-CHAMA 450/750 V, PARA CIRCUITOS TERMINAIS - FORNECIMENTO E INSTALAÇÃO. AF_ 12/2015	M	235,00	3,64	BDI 1	4,59	1.078,65
1.5.10.3.3.	SINAPI	91930	CABO DE COBRE FLEXÍVEL ISOLADO, 6 MM², ANTI-CHAMA 450/750 V, PARA CIRCUITOS TERMINAIS - FORNECIMENTO E INSTALAÇÃO. AF_ 12/2015	M	50,00	7,89	BDI 1	9,95	497,50
1.5.10.4.			ELETRODUTOS, ACESSÓRIOS E OUTROS						1.072,80
1.5.10.4.1.	SINAPI	91855	ELETRODUTO FLEXÍVEL CORRUGADO REFORÇADO, PVC, DN 25 MM (3/4"), PARA CIRCUITOS TERMINAIS, INSTALADO EM PAREDE - FORNECIMENTO E INSTALAÇÃO. AF_ 12/2015	M	90,00	9,45	BDI 1	11,92	1.072,80
1.5.10.5.			SISTEMA DE ATERRAMENTO						516,46
1.5.10.5.1.	SINAPI	96986	HASTE DE ATERRAMENTO 3/4 PARA SPDA - FORNECIMENTO E INSTALAÇÃO. AF_ 12/2017	UN	1,00	123,62	BDI 1	155,93	155,93
1.5.10.5.2.	SINAPI	857	CABO DE COBRE NU 16 MM2 MEIO-DURO	M	5,00	16,16	BDI 1	20,38	101,90
1.5.10.5.3.	SINAPI	2678	ELETRODUTO DE PVC RÍGIDO SOLDÁVEL, CLASSE B, DE 25 MM	M	8,00	2,74	BDI 1	3,46	27,68
1.5.10.5.4.	SINAPI	426	GRAMPO METÁLICO TIPO U PARA HASTE DE ATERRAMENTO DE ATE 3/4", CONDUTOR DE 10 A 25 MM2	UN	1,00	38,18	BDI 1	48,16	48,16
1.5.10.5.5.	SINAPI	96989	CAPTOR TIPO FRANKLIN PARA SPDA - FORNECIMENTO E INSTALAÇÃO. AF_ 12/2017	UN	1,00	144,91	BDI 1	182,79	182,79
1.5.11.			INSTALAÇÕES DE COMBATE A INCÊNDIO E PÂNICO						1.687,43
1.5.11.0.1.	SINAPI	104475	COMPOSIÇÃO PARAMÉTRICA DE PONTO ELÉTRICO DE TOMADA DE USO GERAL 2P+T (10A/250V) EM EDIFÍCIO RESIDENCIAL COM ELETRODUTO EMBUTIDO EM RASGOS NAS PAREDES, INCLUSIVE TOMADA, ELETRODUTO, CABO, RASGO, QUEBRA E CHUMBAMENTO. AF_ 11/2022	UN	6,00	114,58	BDI 1	144,53	867,18
1.5.11.0.2.	SINAPI	97599	LUMINÁRIA DE EMERGÊNCIA, COM 30 LÂMPADAS LED DE 2 W, SEM REATOR - FORNECIMENTO E INSTALAÇÃO. AF_ 02/2020	UN	6,00	24,91	BDI 1	31,42	188,52
1.5.11.0.3.	SINAPI	101909	EXTINTOR DE INCÊNDIO PORTÁTIL COM CARGA DE PQS DE 6 KG, CLASSE BC - FORNECIMENTO E INSTALAÇÃO. AF_ 10/2020. PE	UN	1,00	246,40	BDI 1	310,81	310,81
1.5.11.0.4.	SINAPI	37559	PLACA DE SINALIZAÇÃO DE SEGURANÇA CONTRA INCÊNDIO, FOTOLUMINESCENTE, RETANGULAR, "12 X 40" CM, EM PVC "2" MM ANTI-CHAMAS (SIMBOLOS, CORES E PICTOGRAMAS CONFORME NBR 16820)	UN	6,00	37,33	BDI 1	47,09	282,54



PO - PLANILHA ORÇAMENTÁRIA
Orçamento Base para Licitação - OGU

Grau de Sigilo
#PUBLICO

Nº OPERAÇÃO 01084563-02	Nº SICOMV 0254102022	PROPOSTANTE / TOMADOR PREFEITURA MUNICIPAL DE CHAPADINHA	APELIDO DO EMPREENDIMENTO CONSTRUÇÃO DE ARENA ESPORTIVA NO MUNICÍPIO DE CHAPADINHA-MA			
LOCALIDADE SINAPI SAO LUIS	DATA BASE 02-23 (DES.)	DESCRIÇÃO DO LOTE CONSTRUÇÃO DE ARENA ESPORTIVA NO MUNICÍPIO DE CHAPADINHA- CHAPADINHA/MA	MUNICÍPIO / UF CHAPADINHA/MA	BDI 1 26,14%	BDI 2 0,00%	BDI 3 0,00%

RECURSOS →

Item	Fonte	Código	Descrição	Unidade	Quantidade	Custo Unitário (sem BDI) (R\$)	BDI (%)	Preço Unitário (com BDI) (R\$)	Preço Total (R\$)
CONSTRUÇÃO DE ARENA ESPORTIVA NO MUNICÍPIO DE CHAPADINHA-MA									
1.5.11.0.5.	SINAPI	37556	PLACA DE SINALIZAÇÃO DE SEGURANÇA CONTRA INCENDIO, FOTOLUMINESCENTE, QUADRADA, *20 X 20* CM, EM PVC *2* MM ANTI-CHAMAS (SIMBOLOS, CORES E PICTOGRAMAS CONFORME NBR 16920)	UN	1,00	30,43	BDI 1	38,38	38,38
1.5.12.			INSTALAÇÕES HIDROSANITÁRIAS						18.641,13
1.5.12.1.			INSTALAÇÕES HIDRAULICAS						5.861,18
1.5.12.1.1.	SINAPI	89957	PONTO DE CONSUMO TERMINAL DE ÁGUA FRIA (SUBRAMAL) COM TUBULAÇÃO DE PVC, DN 25 MM, INSTALADO EM RAMAL DE ÁGUA, INCLUSIVE RASGO E CHUMBAMENTO EM ALVENARIA. AF_12/2014	UN	12,00	116,60	BDI 1	147,08	1.764,96
1.5.12.1.2.	SINAPI	94492	REGISTRO DE ESFERA, PVC, SOLDÁVEL, COM VOLANTE, DN 50 MM - FORNECIMENTO E INSTALAÇÃO. AF_08/2021	UN	1,00	71,79	BDI 1	90,56	90,56
1.5.12.1.3.	SINAPI	94489	REGISTRO DE ESFERA, PVC, SOLDÁVEL, COM VOLANTE, DN 25 MM - FORNECIMENTO E INSTALAÇÃO. AF_08/2021	UN	4,00	33,97	BDI 1	42,85	171,40
1.5.12.1.4.	SINAPI	94703	ADAPTADOR COM FLANGE E ANEL DE VEDAÇÃO, PVC, SOLDÁVEL, DN 25 MM X 3/4", INSTALADO EM RESERVAÇÃO DE ÁGUA DE EDIFICAÇÃO QUE POSSUA RESERVATÓRIO DE FIBRA/FIBROCIMENTO FORNECIMENTO E INSTALAÇÃO. AF_06/2016	UN	2,00	18,55	BDI 1	23,40	46,80
1.5.12.1.5.	SINAPI	94706	ADAPTADOR COM FLANGE E ANEL DE VEDAÇÃO, PVC, SOLDÁVEL, DN 50 MM X 1 1/2", INSTALADO EM RESERVAÇÃO DE ÁGUA DE EDIFICAÇÃO QUE POSSUA RESERVATÓRIO DE FIBRA/FIBROCIMENTO FORNECIMENTO E INSTALAÇÃO. AF_06/2016	UN	1,00	38,66	BDI 1	48,77	48,77
1.5.12.1.6.	SINAPI	94796	TORNEIRA DE BOIA PARA CAIXA D'ÁGUA, ROSCÁVEL, 3/4" - FORNECIMENTO E INSTALAÇÃO. AF_08/2021	UN	1,00	39,46	BDI 1	49,77	49,77
1.5.12.1.7.	SINAPI	34640	CAIXA D'ÁGUA EM POLIETILENO 2000 LITROS, COM TAMPA (COMPOSIÇÃO REPRESENTATIVA) DO SERVIÇO DE INSTALAÇÃO DE TUBOS DE PVC, SOLDÁVEL, ÁGUA FRIA, DN 25 MM (INSTALADO EM RAMAL, SUB-RAMAL, RAMAL DE DISTRIBUIÇÃO OU PRUMADA), INCLUSIVE CONEXÕES, CORTES E FIXAÇÕES, PARA PRÉDIOS. AF_10/2015	UN	1,00	1.083,63	BDI 1	1.366,89	1.366,89
1.5.12.1.8.	SINAPI	91785	(COMPOSIÇÃO REPRESENTATIVA) DO SERVIÇO DE INSTALAÇÃO DE TUBOS DE PVC, SOLDÁVEL, ÁGUA FRIA, DN 25 MM (INSTALADO EM RAMAL, SUB-RAMAL, RAMAL DE DISTRIBUIÇÃO OU PRUMADA), INCLUSIVE CONEXÕES, CORTES E FIXAÇÕES, PARA PRÉDIOS. AF_10/2015	M	24,00	36,20	BDI 1	45,66	1.095,84
1.5.12.1.9.	SINAPI	91786	(COMPOSIÇÃO REPRESENTATIVA) DO SERVIÇO DE INSTALAÇÃO TUBOS DE PVC, SOLDÁVEL, ÁGUA FRIA, DN 32 MM (INSTALADO EM RAMAL, SUB-RAMAL, RAMAL DE DISTRIBUIÇÃO OU PRUMADA), INCLUSIVE CONEXÕES, CORTES E FIXAÇÕES, PARA PRÉDIOS. AF_10/2015	M	10,00	26,69	BDI 1	33,67	336,70
1.5.12.1.10.	SINAPI	86906	TORNEIRA CROMADA DE MESA, 1/2"OU 3/4", PARA LAVATÓRIO, PADRÃO POPULAR - FORNECIMENTO E INSTALAÇÃO. AF_01/2020	UN	6,00	67,40	BDI 1	85,02	510,12
1.5.12.1.11.	SINAPI	91788	(COMPOSIÇÃO REPRESENTATIVA) DO SERVIÇO DE INSTALAÇÃO DE TUBOS DE PVC, SOLDÁVEL, ÁGUA FRIA, DN 50 MM (INSTALADO EM PRUMADA), INCLUSIVE CONEXÕES, CORTES E FIXAÇÕES, PARA PRÉDIOS. AF_10/2015	M	6,00	37,35	BDI 1	47,11	282,66
1.5.12.1.12.	SINAPI	94496	REGISTRO DE GAVETA BRUTO, LATÃO, ROSCÁVEL, 1 1/4" - FORNECIMENTO E INSTALAÇÃO. AF_08/2021	UN	1,00	76,67	BDI 1	96,71	96,71

PMw3-3.4



PO - PLANILHA ORÇAMENTÁRIA
Orçamento Base para Licitação - OGU

Grau de Sigilo
#PUBLICO

Nº OPERAÇÃO 01084563-02	Nº SICOMV 0254102022	PROPOSTANTE / TOMADOR PREFEITURA MUNICIPAL DE CHAPADINHA	APELIDO DO EMPREENDIMENTO CONSTRUÇÃO DE ARENA ESPORTIVA NO MUNICÍPIO DE CHAPADINHA-MA		
LOCALIDADE SINAPI SAO LUIS	DATA BASE 02-23 (DES.)	DESCRIÇÃO DO LOTE CONSTRUÇÃO DE ARENA ESPORTIVA NO MUNICÍPIO DE CHAPADINHA- CHAPADINHA/MA	BDI 1 26,14%	BDI 2 0,00%	BDI 3 0,00%

RECURSO ↓

Item	Fonte	Código	Descrição	Unidade	Quantidade	Custo Unitário (sem BDI) (R\$)	BDI (%)	Preço Unitário (com BDI) (R\$)	Preço Total (R\$)
CONSTRUÇÃO DE ARENA ESPORTIVA NO MUNICÍPIO DE CHAPADINHA/MA									
1.5.12.2. INSTALAÇÕES SANITÁRIAS									
1.5.12.2.1.	SINAPI	97901	CAIXA ENTERRADA HIDRAULICA RETANGULAR EM ALVENARIA COM TIJULOS CERÂMICOS MACIÇOS, DIMENSÕES INTERNAS: 0,4X0,4X0,4 M PARA REDE DE ESGOTO. AF_12/2020	UN	2,00	259,34	BDI 1	327,13	654,26
1.5.12.2.2.	SINAPI	89707	CAIXA SIFONADA, PVC, DN 100 X 100 X 50 MM, JUNTA ELÁSTICA, FORNECIDA E INSTALADA EM RAMAL DE DESCARGA OU EM RAMAL DE ESGOTO SANITÁRIO. AF_08/2022	UN	1,00	44,13	BDI 1	55,67	55,67
1.5.12.2.3.	SINAPI	89714	TUBO PVC, SERIE NORMAL, ESGOTO PREDIAL, DN 100 MM, FORNECIDO E INSTALADO EM RAMAL DE DESCARGA OU RAMAL DE ESGOTO SANITÁRIO. AF_08/2022	M	35,00	32,08	BDI 1	40,47	1.416,45
1.5.12.2.4.	SINAPI	89712	TUBO PVC, SERIE NORMAL, ESGOTO PREDIAL, DN 50 MM, FORNECIDO E INSTALADO EM RAMAL DE DESCARGA OU RAMAL DE ESGOTO SANITÁRIO. AF_08/2022	M	15,00	23,05	BDI 1	29,08	436,20
1.5.12.2.5.	SINAPI	35277	CAIXA DE GORDURA EM PVC, DIÂMETRO MÍNIMO 300 MM, DIÂMETRO DE SAÍDA 100 MM, CAPACIDADE APROXIMADA 18 LITROS, COM TAMPA E CESTO	UN	1,00	399,49	BDI 1	503,92	503,92
1.5.12.2.6.	SINAPI	89798	TUBO PVC, SERIE NORMAL, ESGOTO PREDIAL, DN 50 MM, FORNECIDO E INSTALADO EM PRUMADA DE ESGOTO SANITÁRIO OU VENTILAÇÃO. AF_08/2022	M	10,00	12,74	BDI 1	16,07	160,70
1.5.12.2.7.	SINAPI	89834	JUNÇÃO SIMPLES, PVC, SERIE NORMAL, ESGOTO PREDIAL, DN 100 X 100 MM, JUNTA ELÁSTICA, FORNECIDO E INSTALADO EM PRUMADA DE ESGOTO SANITÁRIO OU VENTILAÇÃO. AF_08/2022	UN	4,00	49,01	BDI 1	61,82	247,28
1.5.12.2.8.	SINAPI	98083	TANQUE SÉPTICO RETANGULAR, EM ALVENARIA COM BLOCOS DE CONCRETO, DIMENSÕES INTERNAS: 1,2 X 2,4 X H=1,6 M, VOLUME ÚTIL: 3456 L (PARA 13 CONTRIBUINTES). AF_12/2020	UN	1,00	4.172,66	BDI 1	5.263,39	5.263,39
1.5.12.2.9.	SINAPI	98062	SUMIDOURO CIRCULAR, EM CONCRETO PRÉ-MOLDADO, DIÂMETRO INTERNO = 1,88 M, ALTURA INTERNA = 2,00 M, ÁREA DE INFILTRAÇÃO: 13,1 M² (PARA 5 CONTRIBUINTES). AF_12/2020_PA	UN	1,00	3.204,44	BDI 1	4.042,08	4.042,08
1.5.13. LOUÇAS, ACESSÓRIOS E METAIS									
1.5.13.0.1.	SINAPI	100866	BARRA DE APOIO RETA, EM AÇO INOX POLIDO, COMPRIMENTO 60CM, FIXADA NA PAREDE - FORNECIMENTO E INSTALAÇÃO. AF_01/2020	UN	1,00	319,68	BDI 1	403,24	403,24
1.5.13.0.2.	SINAPI	100868	BARRA DE APOIO RETA, EM AÇO INOX POLIDO, COMPRIMENTO 80 CM, FIXADA NA PAREDE - FORNECIMENTO E INSTALAÇÃO. AF_01/2020	UN	2,00	354,36	BDI 1	446,99	893,98
1.5.13.0.3.	SINAPI-I	1747	CUBA AÇO INOX (AISI 304) DE EMBUTIR COM VALVULA DE 3 1/2", DE *56 X 33 X 12* CM	UN	1,00	190,64	BDI 1	240,47	240,47
1.5.13.0.4.	SINAPI	95544	PAPELEIRA DE PAREDE EM METAL CROMADO SEM TAMPA, INCLUSO FIXAÇÃO. AF_01/2020	UN	3,00	82,41	BDI 1	103,95	311,85
1.5.13.0.5.	SINAPI	86931	VASO SANITÁRIO SIFONADO COM CAIXA ACOPLADA LOUCA BRANCA, INCLUSO ENGATE FLEXIVEL EM PLÁSTICO BRANCO, 1/2 X 40CM - FORNECIMENTO E INSTALAÇÃO. AF_01/2020	UN	5,00	471,49	BDI 1	594,74	2.973,70

PMV3.0.4



PO - PLANILHA ORÇAMENTÁRIA
Orçamento Base para Licitação - OGU

Grau de Sigilo
#PÚBLICO

Nº OPERAÇÃO 01084563-02	Nº SICONV 0254102022	PROPOSTANTE / TOMADOR PREFEITURA MUNICIPAL DE CHAPADINHA	APELIDO DO EMPREENDIMENTO CONSTRUÇÃO DE ARENA ESPORTIVA NO MUNICÍPIO DE CHAPADINHA-MA		
LOCALIDADE SINAPI SAO LUIS	DATA BASE 02-23 (DES.)	DESCRIÇÃO DO LOTE CONSTRUÇÃO DE ARENA ESPORTIVA NO MUNICÍPIO DE CHAPADINHA- CHAPADINHA/MA	BDI 1 26,14%	BDI 2 0,00%	BDI 3 0,00%

RECURSO ↓

Item	Fonte	Código	Descrição	Unidade	Quantidade	Custo Unitário (sem BDI) (R\$)	BDI (%)	Preço Unitário (com BDI) (R\$)	Preço Total (R\$)
CONSTRUÇÃO DE ARENA ESPORTIVA NO MUNICÍPIO DE CHAPADINHA-MA									
1.5.13.0.6.	SINAPI	13983	TORNEIRA METÁLICA CROMADA, RETA, DE PAREDE, PARA COZINHA, COM AREJADOR, PADRÃO POPULAR, 1/2" OU 3/4" (REF 1159 / 1160)	UN	1,00	85,32	BDI 1	107,62	107,62 RA
1.5.13.0.7.	SINAPI	6145	SIFAO PLÁSTICO TIPO COPO PARA PIA AMERICANA 1 1/2 X 1 1/2"	UN	1,00	18,21	BDI 1	22,97	22,97 RA
1.5.13.0.8.	SINAPI	86889	BANCADA DE GRANITO CINZA POLIDO, DE 1,50 X 0,60 M, PARA PIA DE COZINHA - FORNECIMENTO E INSTALAÇÃO. AF_ 01/2020	UN	1,00	842,81	BDI 1	1.063,12	1.063,12 RA
1.5.13.0.9.	SINAPI	93396	BANCADA GRANITO CINZA, 50 X 60 CM, INCL. CUBA DE EMBUTIR OVAL LOUÇA BRANCA 35 X 50 CM, VÁLVULA METAL CROMADO, SIFÃO FLEXÍVEL PVC, ENGATE 30 CM FLEXÍVEL PLÁSTICO E TORNEIRA CROMADA DE MESA, PADRÃO POPULAR - FORNEC. E INSTALAÇÃO. AF_ 01/2020	UN	5,00	661,68	BDI 1	859,87	4.299,35 RA
1.5.14.			PINTURAS E ACABAMENTOS						25.435,39
1.5.14.1.			PINTURA INTERNA						8.381,98
1.5.14.1.1.	SINAPI	88415	APLICAÇÃO MANUAL DE FUNDO SELADOR ACRÍLICO EM PAREDES EXTERNAS DE CASAS. AF_ 06/2014	M2	189,71	3,01	BDI 1	3,80	644,90 RA
1.5.14.1.2.	SINAPI	88423	APLICAÇÃO MANUAL DE PINTURA COM TINTA TEXTURIZADA ACRÍLICA EM PAREDES EXTERNAS DE CASAS. UMA COR. AF_ 06/2014	M2	169,71	19,88	BDI 1	25,08	4.256,33 RA
1.5.14.1.3.	SINAPI	88489	APLICAÇÃO MANUAL DE PINTURA COM TINTA LÁTEX ACRÍLICA EM PAREDES, DUAS DEMÃO. AF_ 06/2014	M2	169,71	16,26	BDI 1	20,51	3.480,75 RA
1.5.14.2.			PINTURA EXTERNA						13.449,89
1.5.14.2.1.	SINAPI	88415	APLICAÇÃO MANUAL DE FUNDO SELADOR ACRÍLICO EM PAREDES EXTERNAS DE CASAS. AF_ 06/2014	M2	272,32	3,01	BDI 1	3,80	1.034,82 RA
1.5.14.2.2.	SINAPI	88423	APLICAÇÃO MANUAL DE PINTURA COM TINTA TEXTURIZADA ACRÍLICA EM PAREDES EXTERNAS DE CASAS. UMA COR. AF_ 06/2014	M2	272,32	19,88	BDI 1	25,08	6.829,79 RA
1.5.14.2.3.	SINAPI	88489	APLICAÇÃO MANUAL DE PINTURA COM TINTA LÁTEX ACRÍLICA EM PAREDES, DUAS DEMÃO. AF_ 06/2014	M2	272,32	16,26	BDI 1	20,51	5.585,28 RA
1.5.14.3.			PINTURA DE ESQUADRIAS						3.603,52
1.5.14.3.1.	SINAPI	102197	PINTURA FUNDO NIVELADOR ALQUIDICO BRANCO EM MADEIRA. AF_ 01/2021	M2	24,78	21,99	BDI 1	27,74	687,40 RA
1.5.14.3.2.	SINAPI	102219	PINTURA TINTA DE ACABAMENTO (PIGMENTADA) ESMALTE SINTÉTICO ACETINADO EM MADEIRA, 2 DEMÃO. AF_ 01/2021	M2	24,78	14,89	BDI 1	18,78	465,37 RA
1.5.14.3.3.	SINAPI	100762	PINTURA COM TINTA ALQUÍDICA DE ACABAMENTO (ESMALTE SINTÉTICO FOSCO) APLICADA A ROLO OU PINCEL, SOBRE SUPERFÍCIES METÁLICAS (EXCETO PERFIL) EXECUTADO EM OBRA 02 DEMÃO. AF_ 01/2020	M2	45,74	42,48	BDI 1	53,58	2.450,75 RA

Encargos sociais:

Observações:

Para elaboração deste orçamento, foram utilizados os encargos sociais do SINAPI para a Unidade da Federação indicada.



PO - PLANILHA ORÇAMENTÁRIA
Orçamento Base para Licitação - OGU

Grau de Sigilo
#PUBLICO

Nº OPERAÇÃO 01084563-02	Nº SICONV 02541102022	PROponente / TOMADOR PREFEITURA MUNICIPAL DE CHAPADINHA	APELIDO DO EMPREENDIMENTO CONSTRUÇÃO DE ARENA ESPORTIVA NO MUNICÍPIO DE CHAPADINHA-MA			
LOCALIDADE SINAPI SAO LUIS	DATA BASE 02-23 (DES.)	DESCRIÇÃO DO LOTE CONSTRUÇÃO DE ARENA ESPORTIVA NO MUNICÍPIO DE CHAPADINHA-MA	MUNICÍPIO / UF CHAPADINHA/MA	BDI 1 26,14%	BDI 2 0,00%	BDI 3 0,00%

← RECURSO

Item	Fonte	Código	Descrição	Unidade	Quantidade	Custo Unitário (sem BDI) (R\$)	BDI (%)	Preço Unitário (com BDI) (R\$)	Preço Total (R\$)
CONSTRUÇÃO DE ARENA ESPORTIVA NO MUNICÍPIO DE CHAPADINHA-MA									
1.436.500,00									

Foi considerado arredondamento de duas casas decimais para Custo Unitário; BDI; Preço Unitário; Preço Total.

Siglas da Composição do Investimento: RA - Rateio proporcional entre Repasse e Contrapartida; RP - 100% Repasse; CP - 100% Contrapartida; OU - 100% Outros.

CHAPADINHA/MA

Local

segunda-feira, 21 de agosto de 2023

Data

Responsável Técnico

Nome: LUCAS DE BARROS MONTELES

CREA/CAU: 111983915-7

ART/RRT: MA20230649065

Documento assinado digitalmente

LUCAS DE BARROS MONTELES

Data: 21/08/2023 16:34:03 -0300

Verifique em <https://validar.itl.gov.br>





CRONOGRAMA FÍSICO-FINANCEIRO
OGU

Grau de Sigilo
#PUBLICO

Nº OPERAÇÃO 01084563-02 | Nº SICONV 0254102022 | PROPOSTA TOMADOR PREFEITURA MUNICIPAL DE CHAPADA | APELIDO EMPREENDIMENTO CONSTRUÇÃO DE ARENA ESPORTIVA NO MUNICÍPIO DE CHAPADINHA-MA | DESCRIÇÃO DO LOTE CONSTRUÇÃO DE ARENA ESPORTIVA NO MUNICÍPIO DE CHAPADINHA-MA

Item	Descrição	Valor (R\$)	Parcelas:	1	2	3	4	5	6	7	8	9	10	11	12
1.	CONSTRUÇÃO DE ARENA ESPORTIVA NO	1.436.500,00	% Período:	04/18	05/18	06/18	07/18	08/18	09/18	10/18	11/18	12/18	01/19	02/19	03/19
				16,56%	12,93%	7,25%	10,27%	9,38%	14,57%	11,00%	17,98%				
1.1.	ADMINISTRAÇÃO LOCAL	81.109,61	% Período:	13,23%	12,40%	12,40%	16,53%	12,40%	9,25%	12,40%	12,40%				
1.2.	PRAÇA PÚBLICA	530.918,89	% Período:	29,81%	33,25%	17,75%					19,10%				
1.3.	QUADRA POLIESPORTIVA	327.550,93	% Período:	6,55%			40,93%	4,42%	27,98%		20,14%				
1.4.	QUADRA DE AREIA	142.996,70	% Período:	9,50%				34,21%	31,21%		25,08%				
1.5.	SALA DE LUTAS	353.923,87	% Período:	9,41%				17,92%	18,74%	41,89%	12,73%				
Total: R\$ 1.436.500,00			%	16,56%	12,99%	7,25%	10,27%	9,38%	14,57%	11,00%	17,98%				
Período:			Repasso:	237.181,86	186.046,90	103.980,71	147.076,30	134.379,31	208.669,98	157.554,56	257.610,38				
			Contrapartida:	662,28	519,50	290,35	410,68	375,23	582,68	439,94	719,33				
			Outros:												
			Investimento:	237.844,15	186.566,40	104.271,06	147.486,98	134.754,54	209.252,66	157.994,50	258.329,71				
			%:	16,56%	29,54%	36,80%	47,07%	56,45%	71,02%	82,02%	100,00%				
Acumulado:			Repasso:	237.181,86	423.228,76	527.209,47	674.285,77	808.665,08	1.017.335,06	1.174.889,62	1.432.500,00				
			Contrapartida:	662,28	1.181,79	1.472,14	1.882,82	2.258,05	2.840,73	3.280,67	4.000,00				
			Outros:												
			Investimento:	237.844,15	424.410,55	528.681,51	676.168,59	810.923,13	1.020.175,79	1.178.170,29	1.436.500,00				

CHAPADINHA-MA
Local
segunda-feira, 21 de agosto de 2023
Data

Responsável Técnico
Nome: LUCAS DE BARROS MONTELES
CREA/CAU: 111983915-7
ART/IRRT: MA20230649095

Documento assinado digitalmente
LUCAS DE BARROS MONTELES
Data: 21/08/2023 16:31:36-0300
Verifique em <https://validar.itb.gov.br>





Quadro de Composição do BDI

Grau de Sigilo
#PUBLICO

Nº OPERAÇÃO
01084563-02

Nº SICONV
0254102022

PROPONENTE / TOMADOR
PREFEITURA MUNICIPAL DE CHAPADINHA

APELIDO DO EMPREENDIMENTO / DESCRIÇÃO DO LOTE

CONSTRUÇÃO DE ARENA ESPORTIVA NO MUNICÍPIO DE CHAPADINHA-MA / CONSTRUÇÃO DE ARENA ESPORTIVA NO MUNICÍPIO DE

Conforme legislação tributária municipal, definir estimativa de percentual da base de cálculo para o ISS:	50,00%
Sobre a base de cálculo, definir a respectiva alíquota do ISS (entre 2% e 5%):	5,00%

BDI 1

TIPO DE OBRA

Construção de Praças Urbanas, Rodovias, Ferrovias e recapeamento e pavimentação de vias urbanas

Itens	Siglas	% Adotado
Administração Central	AC	3,80%
Seguro e Garantia	SG	0,32%
Risco	R	0,50%
Despesas Financeiras	DF	1,02%
Lucro	L	6,64%
Tributos (impostos COFINS 3%, e PIS 0,65%)	CP	3,65%
Tributos (ISS, variável de acordo com o município)	ISS	2,50%
Tributos (Contribuição Previdenciária sobre a Receita Bruta - 0% ou 4,5% - Desoneração)	CPRB	4,50%
BDI SEM desoneração (Fórmula Acórdão TCU)	BDI PAD	20,09%
BDI COM desoneração	BDI DES	26,14%

Os valores de BDI foram calculados com o emprego da fórmula:

$$BDI = \frac{(1+AC+S+R+G)*(1+DF)*(1+L)}{(1-CP-ISS-CRPB)} - 1$$

Declaro para os devidos fins que, conforme legislação tributária municipal, a base de cálculo deste tipo de obra corresponde à 50%, com a respectiva alíquota de 5%.

Declaro para os devidos fins que o regime de Contribuição Previdenciária sobre a Receita Bruta adotado para elaboração do orçamento foi COM Desoneração, e que esta é a alternativa mais adequada para a Administração Pública.

Observações:

CHAPADINHA/MA
Local

segunda-feira, 21 de agosto de 2023
Data

Responsável Técnico

Nome: LUCAS DE BARROS MONTELES
CREA/CAU: 111983915-7
ART/RRT: MA20230649095



Documento assinado digitalmente
LUCAS DE BARROS MONTELES
Data: 21/08/2023 16:31:36-0300
Verifique em <https://validar.it.gov.br>

COMPOSIÇÃO	FONTES	CÓDIGO	DESCRIÇÃO	UNIDADE	COEFIC.	CUSTO UNIT DESONERADO	CUSTO UNIT NÃO DESONER.
		001	PISO INDUSTRIAL EM CONCRETO ARMADO DE ACABAMENTO POLIDO, ESPESSURA 12 CM, COM JUNTAS DE DILATAÇÃO.	M2		152,41	0,00
SINAPI-I		40647	PISO INDUSTRIAL EM CONCRETO ARMADO DE ACABAMENTO POLIDO, ESPESSURA 12 CM (CIMENTO QUEIMADO) (INCLUSO EXECUCAO)	M2	0,8959	170,12	0,00
					0	0,00	0,00
					0	0,00	0,00
					0	0,00	0,00
					0	0,00	0,00
					0	0,00	0,00
					0	0,00	0,00
					0	0,00	0,00
					0	0,00	0,00

COMPOSIÇÃO	FONTES	CÓDIGO	DESCRIÇÃO	UNIDADE	COEFIC.	CUSTO UNIT DESONERADO	CUSTO UNIT NÃO DESONER.
		002	ESTRUTURA EM AÇO PARA PILARES, PERFIL LAMINADO OU SOLDADO EM AÇO ESTRUTURAL, COM CONEXÕES SOLDADAS, INCLUSOS MÃO DE OBRA - FORNECIMENTO E INSTALAÇÃO.	KG		14,59	0,00
SINAPI-I		1333	CHAPA DE AÇO GROSSA, ASTM A36, E = 1/2 " (12,70 MM) 99,59 KG/M2	KG	0,195	8,96	0,00
SINAPI-I		10997	ELETRODO REVESTIDO AWS - E7018, DIAMETRO IGUAL A 4,00 MM	KG	0,0017	29,38	0,00
SINAPI-I		40598	PERFIL UDC ("U" DOBRADO DE CHAPA) SIMPLES DE AÇO LAMINADO, GALVANIZADO, ASTM A36, 127 X 50 MM, E= 3 MM	KG	1	11,25	0,00
SINAPI		88240	AJUDANTE DE ESTRUTURA METÁLICA COM ENCARGOS COMPLEMENTARES	H	0,0013	13,92	0,00
SINAPI		88278	MONTADOR DE ESTRUTURA METÁLICA COM ENCARGOS COMPLEMENTARES	H	0,005	18,05	0,00
SINAPI		88317	SOLDADOR COM ENCARGOS COMPLEMENTARES	H	0,0283	22,07	0,00
SINAPI		100716	JATEAMENTO ABRASIVO COM GRANALHA DE AÇO EM PERFIL METÁLICO EM FÁBRICA. AF_01/2020	M2	0,0227	26,58	0,00
SINAPI		100719	PINTURA COM TINTA ALQUÍDICA DE FUNDO (TIPO ZARCÃO) PULVERIZADA SOBRE PERFIL METÁLICO EXECUTADO EM FÁBRICA (POR DEMÃO). AF_01/2020_PE	M2	0,0227	10,71	0,00
					0	0,00	0,00
					0	0,00	0,00

COMPOSIÇÃO	FONTES	CÓDIGO	DESCRIÇÃO	UNIDADE	COEFIC.	CUSTO UNIT DESONERADO	CUSTO UNIT NÃO DESONER.
		003	PAR DE ESTRUTURA DE AÇO COM TABELAS DE BASQUETE DE COMPENSADO NAVAL, COM AROS E REDES - FORNECIMENTO E INSTALAÇÃO. AF_03/2022	UND		7.019,34	0,00
SINAPI		103769	PAR DE TABELAS DE BASQUETE DE COMPENSADO NAVAL, COM AROS E REDES - FORNECIMENTO E INSTALAÇÃO. AF_03/2022	UN	1	4.078,90	0,00
SINAPI-I		10997	ELETRODO REVESTIDO AWS - E7018, DIAMETRO IGUAL A 4,00 MM	KG	0,0017	29,38	0,00
SINAPI-I		40598	PERFIL UDC ("U" DOBRADO DE CHAPA) SIMPLES DE AÇO LAMINADO, GALVANIZADO, ASTM A36, 127 X 50 MM, E= 3 MM	KG	261,224	11,25	0,00
SINAPI		88240	AJUDANTE DE ESTRUTURA METÁLICA COM ENCARGOS COMPLEMENTARES	H	0,0014	13,92	0,00
SINAPI		88278	MONTADOR DE ESTRUTURA METÁLICA COM ENCARGOS COMPLEMENTARES	H	0,005	18,05	0,00
SINAPI		88317	SOLDADOR COM ENCARGOS COMPLEMENTARES	H	0,0283	22,07	0,00
SINAPI		100716	JATEAMENTO ABRASIVO COM GRANALHA DE AÇO EM PERFIL METÁLICO EM FÁBRICA. AF_01/2020	M2	0,0227	26,58	0,00
SINAPI		100719	PINTURA COM TINTA ALQUÍDICA DE FUNDO (TIPO ZARCÃO) PULVERIZADA SOBRE PERFIL METÁLICO EXECUTADO EM FÁBRICA (POR DEMÃO). AF_01/2020_PE	M2	0,029	10,71	0,00
					0	0,00	0,00
					0	0,00	0,00

Data

Responsável Técnico: LUCAS DE BARROS MONTELES
CREA/CAU: 111983915-7

Documento assinado digitalmente
gov.br LUCAS DE BARROS MONTELES
Data: 09/10/2023 17:31:11-0300
Verifique em <https://validar.itl.gov.br>

SECRETARIA DE
INFRAESTRUTURA
E URBANISMO



PREFEITURA MUNICIPAL
CHAPADINHA
Compromisso e Desenvolvimento

ESTADO DO MARANHÃO
PREFEITURA MUNICIPAL DE CHAPADINHA
SECRETARIA MUNICIPAL DE INFRAESTRUTURA E URBANISMO

PLANTAS E ANEXOS

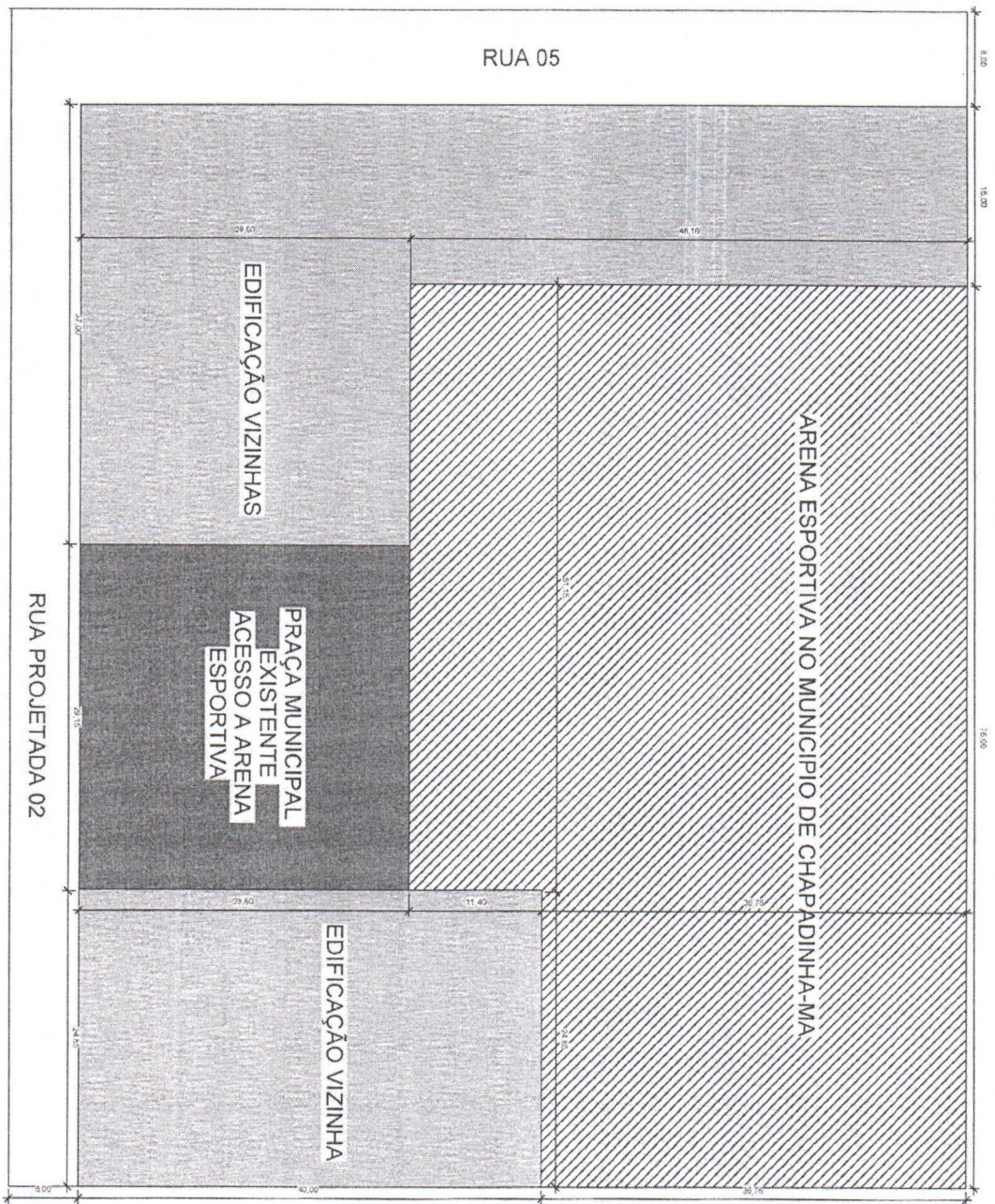

1 PLANTA DE SITUAÇÃO
ESCALA 1:200

ANOTAÇÕES 	
SECRETARIA DE INFRAESTRUTURA E URBANISMO  MUNICÍPIO MUNICIPAL DE CHAPADINHA Competência e Desenvolvimento	
CONSTRUÇÃO DE ARENA ESPORTIVA NO MUNICÍPIO DE CHAPADINHA-MA	
Atividade 	Data
Coletores PLANTA DE SITUAÇÃO 	Escala 1:200
Autores LOCAL DE SUPRÊNCIA PORTELA CREA/AM 11388/2017	Nº 1 8
Responsável Técnico 	Responsável Técnico gndb Engenharia e Arquitetura Rua... Local de Suprência Portelas CREA/AM 11388/2017
Registrada no Conselho Municipal de Engenharia	

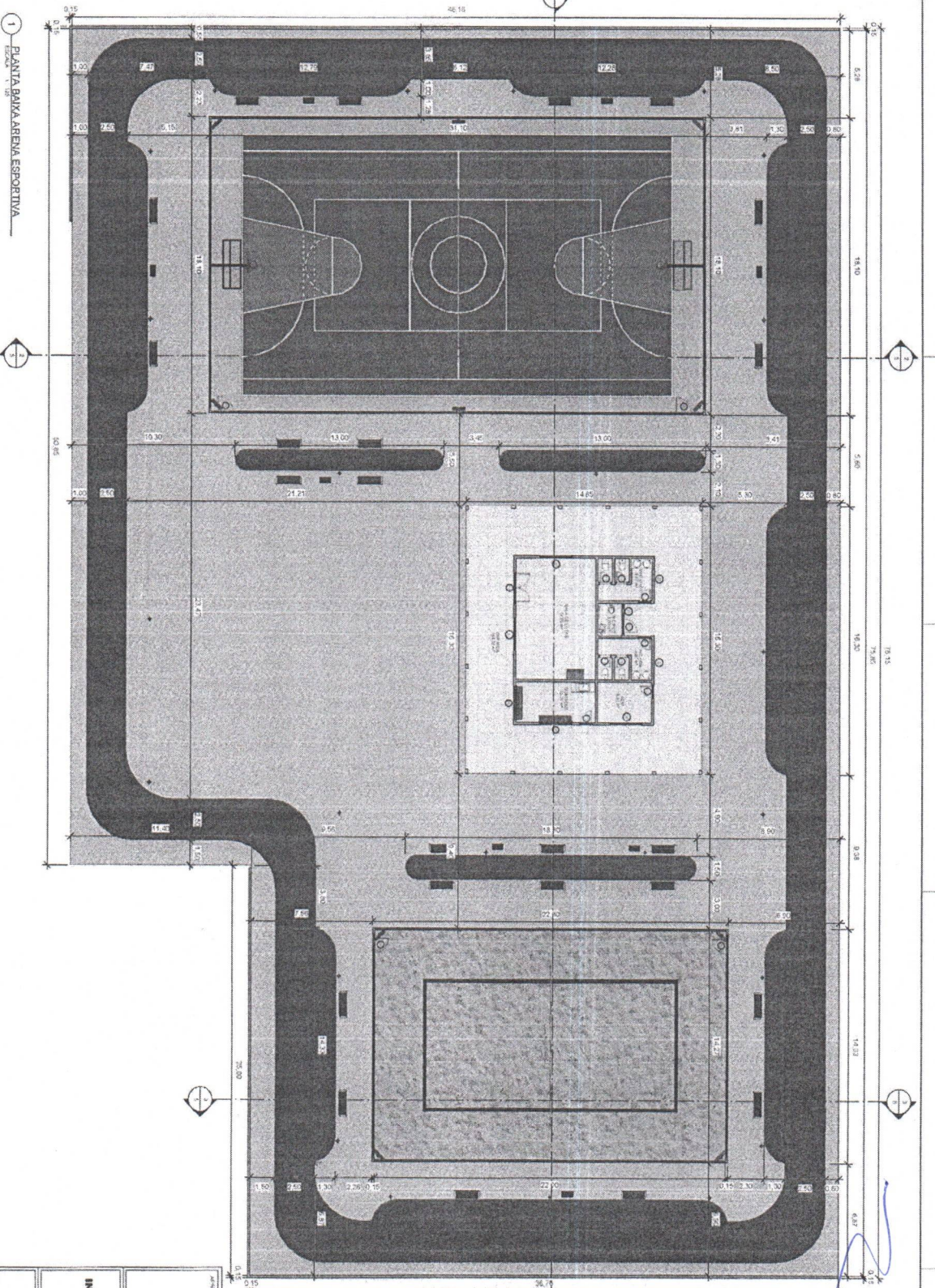

1 PLANTA BAIXA ARENA ESPORTIVA

QUADRO DE ESQUADRIAS - JANELAS

DESCRIÇÃO DO AÇO	LARGURA	ALTURA	FEITORIL	TIPO	QUANTIDADE
J1	0,80	0,80	1,70	Janela em Aluminio e Madeira	1
J2	1,20	0,50	1,80	COGNER	2
J3	2,00	1,10	1,15		3

QUADRO DE ESQUADRIAS - PORTAS

DESCRIÇÃO	LARGURA	ALTURA	TIPO	QUANTIDADE
P1	0,70	2,10	Porta Interior de Alum.	4
P2	0,90	2,10	Porta Interior de Alum.	4
P3	0,90	2,10	Porta Interior de Alum.	1
P4	0,91	2,10	ALUMINIO	4
P5	1,80	2,10	Porta Dupla Interior de Alum.	1
P6	2,00	1,50	Coilng Overhead	2
			Proj. Doc. n.º 01.33.23	

<p>SECRETARIA DE INFRAESTRUTURA E URBANISMO</p>  <p>MUNICÍPIO DE CHAPADINHA</p> <p>Compreensão e Desenvolvimento</p>		<p>CONSTRUÇÃO DE ARENA ESPORTIVA NO MUNICÍPIO DE CHAPADINHA</p>	
<p>PROJETO DE ARQUITETURA</p> <p>LOCAL: BAIXA ARENA ESPORTIVA</p> <p>PROJ. Nº: 1199571-2</p>		<p>PROJ. Nº: 1199571-2</p> <p>PROJ. Nº: 1199571-2</p>	
<p>PROJ. Nº: 1199571-2</p> <p>PROJ. Nº: 1199571-2</p>		<p>PROJ. Nº: 1199571-2</p> <p>PROJ. Nº: 1199571-2</p>	
<p>PROJ. Nº: 1199571-2</p> <p>PROJ. Nº: 1199571-2</p>		<p>PROJ. Nº: 1199571-2</p> <p>PROJ. Nº: 1199571-2</p>	

1 PLANTA DE COBERTURA DA ARENA ESPORTIVA
Escala: 1:25

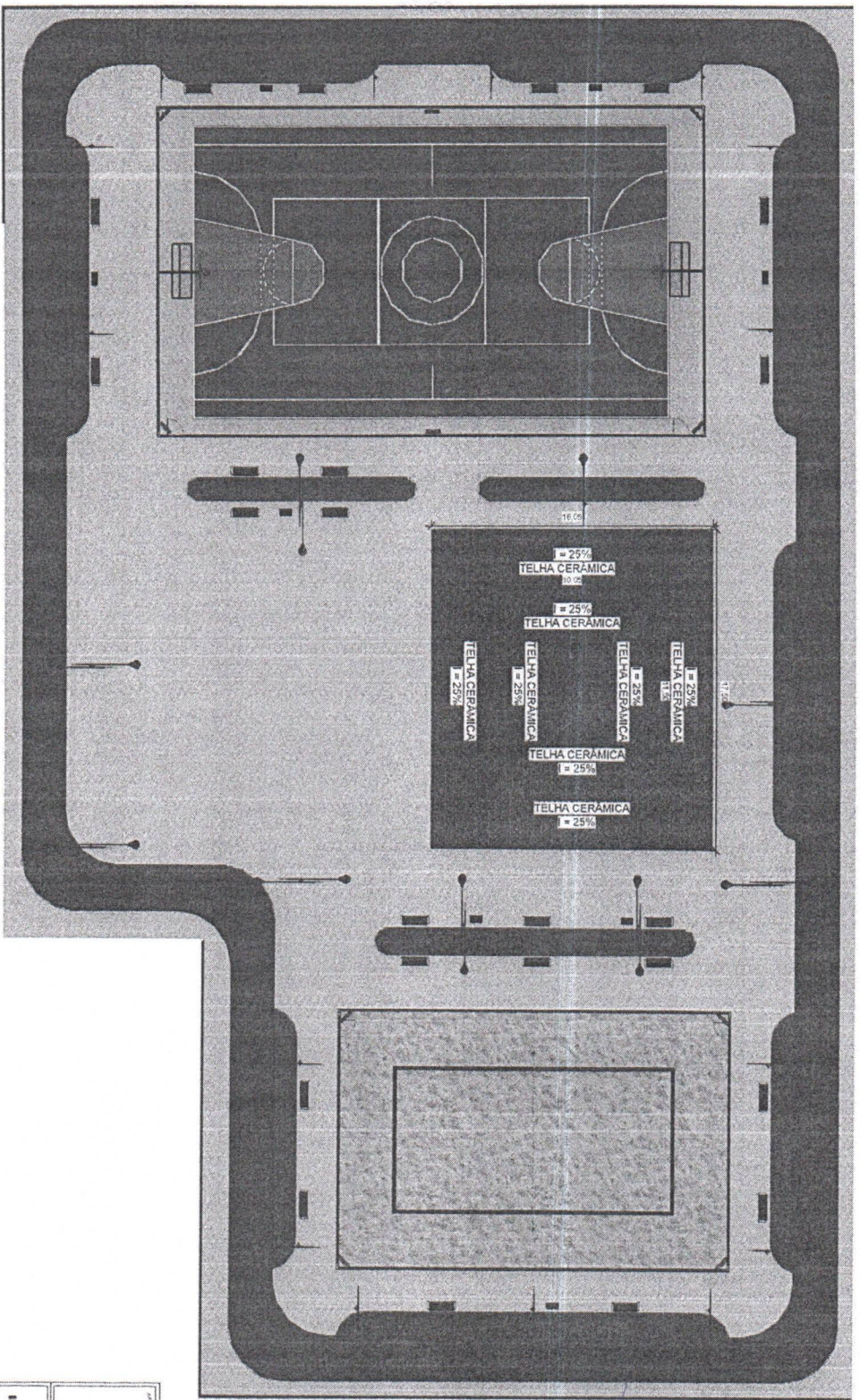

PROJEÇÃO

SECRETARIA DE
INFRAESTRUTURA
E URBANISMO



PREFEITURA MUNICIPAL
CHAPADINHA
Compromisso e Desenvolvimento

CONSTRUÇÃO DE ARENA ESPORTIVA NO MUNICÍPIO DE
CHAPADINHA

PROJETO

05/2023

CONTÉUDO PLANTA DE COBERTURA

1:25

ANEXO TÉCNICO LOCAL DE BARRAS MONTADAS
COTA 0,00 (NÍVEL DO TERRENO)

38

PROJETANTE

RESPONSÁVEL TÉCNICO



PREFEITURA MUNICIPAL DE CHAPADINHA

LOCAL DE BARRAS MONTADAS
COTA 0,00 (NÍVEL DO TERRENO)

1 FACHADA OESTE
Escala: 1/50

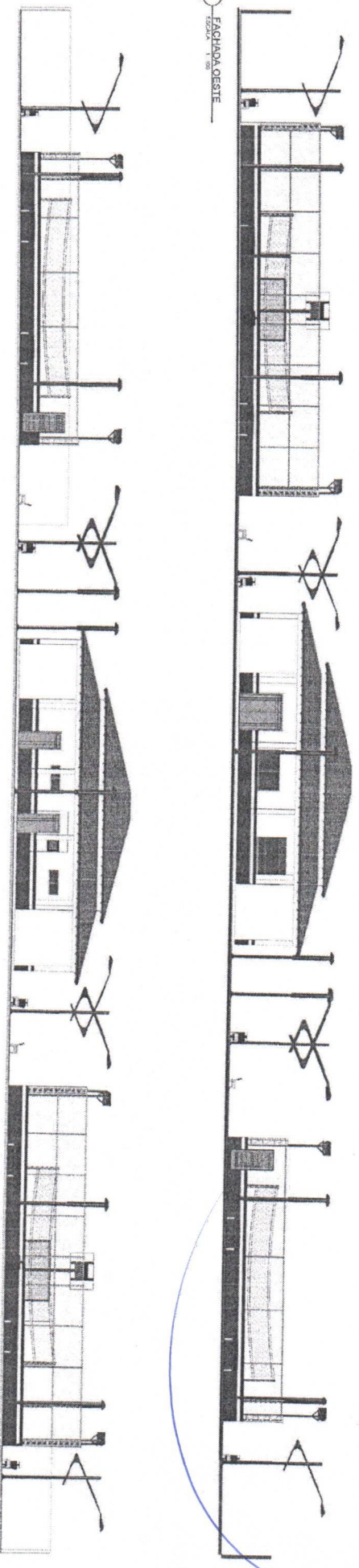

2 FACHADA LESTE
Escala: 1/50

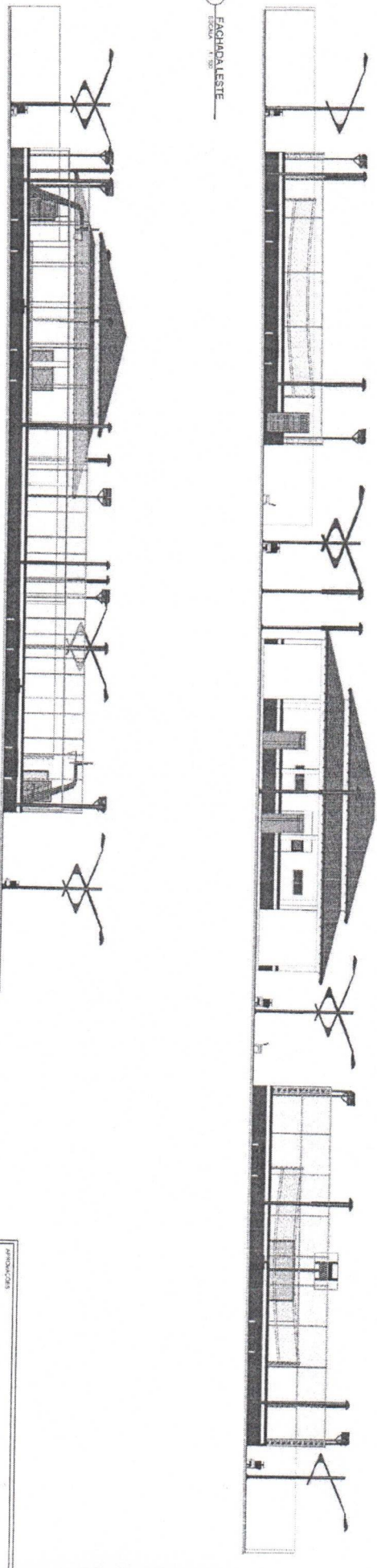

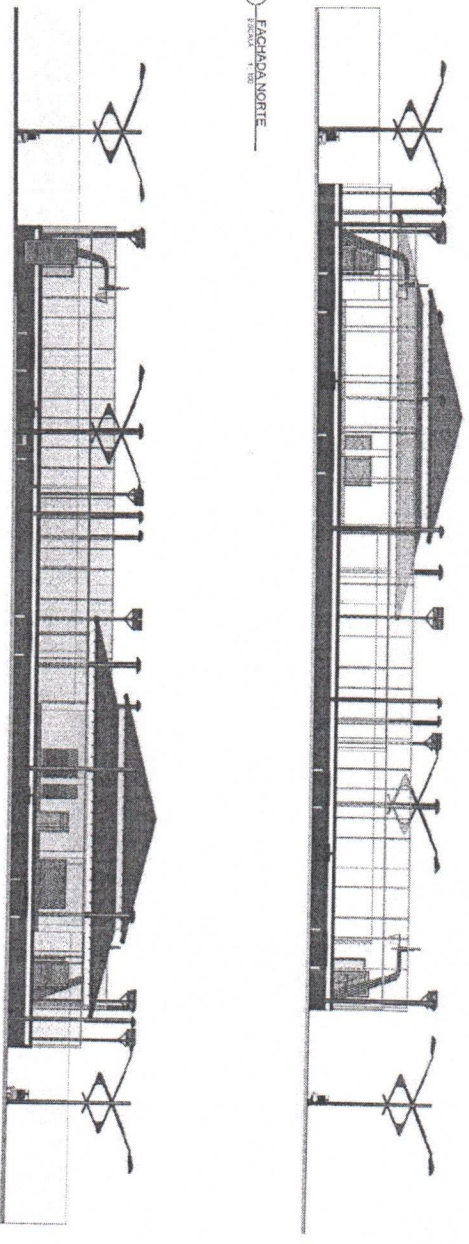

3 FACHADA NORTE
Escala: 1/50

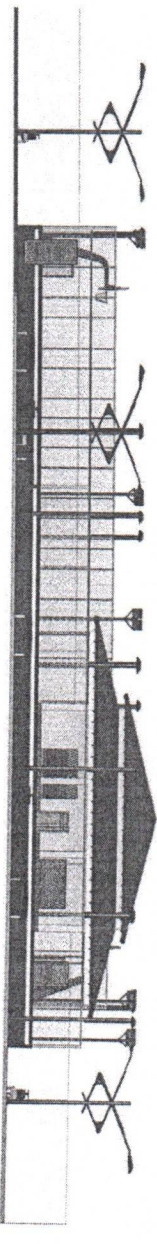

4 FACHADA SUL
Escala: 1/50



PROPOSTA	
<p>SECRETARIA DE INFRAESTRUTURA E URBANISMO</p>  <p>MUNICÍPIO DE CHAPADINHA Compromisso e Desenvolvimento</p>	
<p>CONSTRUÇÃO DE REDE ESPORTIVA NO MUNICÍPIO DE CHAPADINHA</p>	
OBJETO	
CONTEÚDO	FACHADA DA ARENSPORTIVA
ACADÊMICO	<p>LUCAS DE BARROS ARAÚJO</p> <p>CREA/MA 11198/2017</p>
PROJETISTA	
REVISOR	
DATA	
ESCALA	
FECHA	1/2024
QUANTIDADE	4 8
REVISÃO	
REVISOR	
PROJETISTA	
PROJETISTA MUNICIPAL DE CHAPADINHA	
 <p>SECRETARIA DE INFRAESTRUTURA E URBANISMO</p> <p>MUNICÍPIO DE CHAPADINHA</p>	<p>LUCAS DE BARROS ARAÚJO</p> <p>CREA/MA 11198/2017</p>

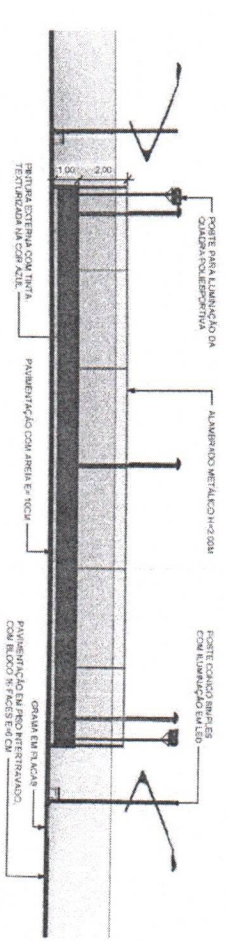
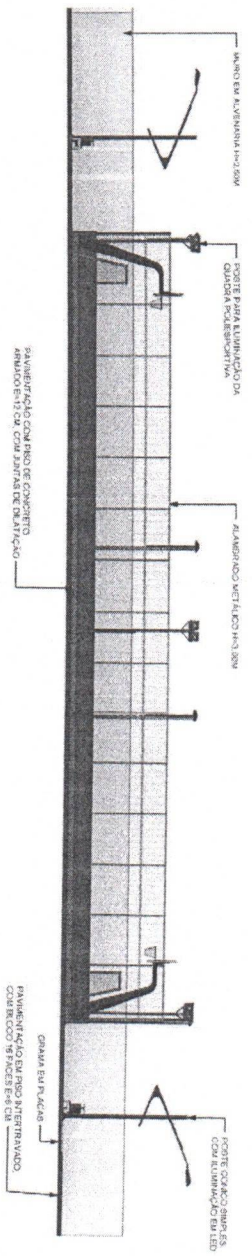
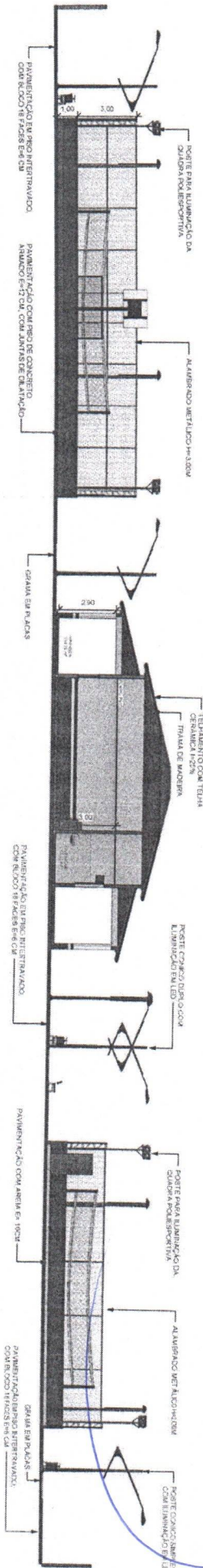

PROPOSTA		SECRETARIA DE INFRAESTRUTURA E URBANISMO		PREFEITURA MUNICIPAL DE CHAPADINHA	
CONSTITUIÇÃO DE ÁREA ESPORTIVA NO MUNICÍPIO DE CHAPADINHA		Compromisso e Desenvolvimento			
PROPOSTA	02/2023	DATA	11/26		
CONTEÚDO	CORTES DA ÁREA ESPORTIVA	FOLHAS	3	8	
PROPOSTANTE	LUCAS DE BARROS MONTENEGRO	PROPOSTA	gmb	LUCAS DE BARROS MONTENEGRO - CHAPADINHA - MATO DO SUL	

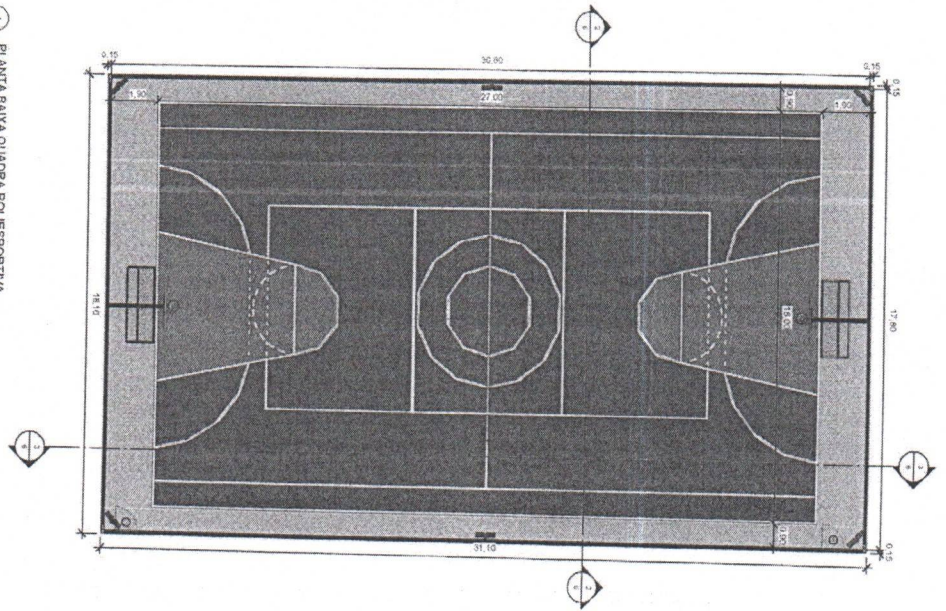

1 PLANTA DA QUADRA POLIESPORTIVA
ESCALA 1/50

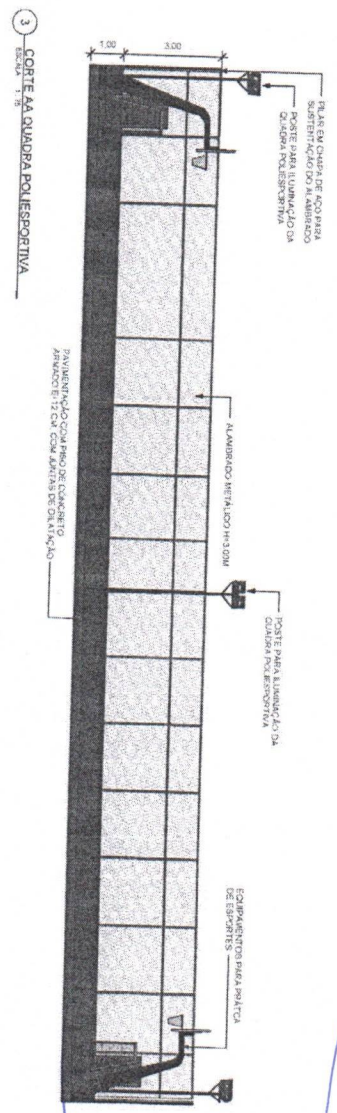

3 CORTE AA QUADRA POLIESPORTIVA
ESCALA 1/50

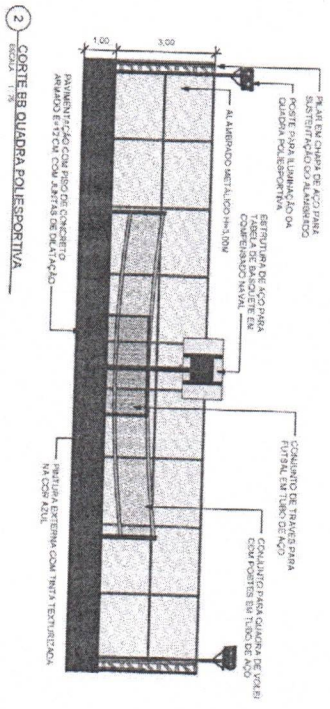

2 CORTE BB QUADRA POLIESPORTIVA
ESCALA 1/50

Proj. Arquitet. 03

SECRETARIA DE INFRAESTRUTURA E URBANISMO

MUNICÍPIO DE CHAPADINHA
Compromisso e Desenvolvimento

CONSTRUÇÃO DE BARRA ESPORTIVA NO MUNICÍPIO DE CHAPADINHA-MA

PROJETO	PROJETO
CONTIDO	CONTEÚDO
PROJETANTE	PROF. REGISTRO
PROJ. CIVIL	58

PREFEITURA MUNICIPAL DE CHAPADINHA

gub
Gabinete de Planejamento Urbano e Territorial

LOCAL DE BARRAS ESPORTIVAS - CHAPADINHA-MA

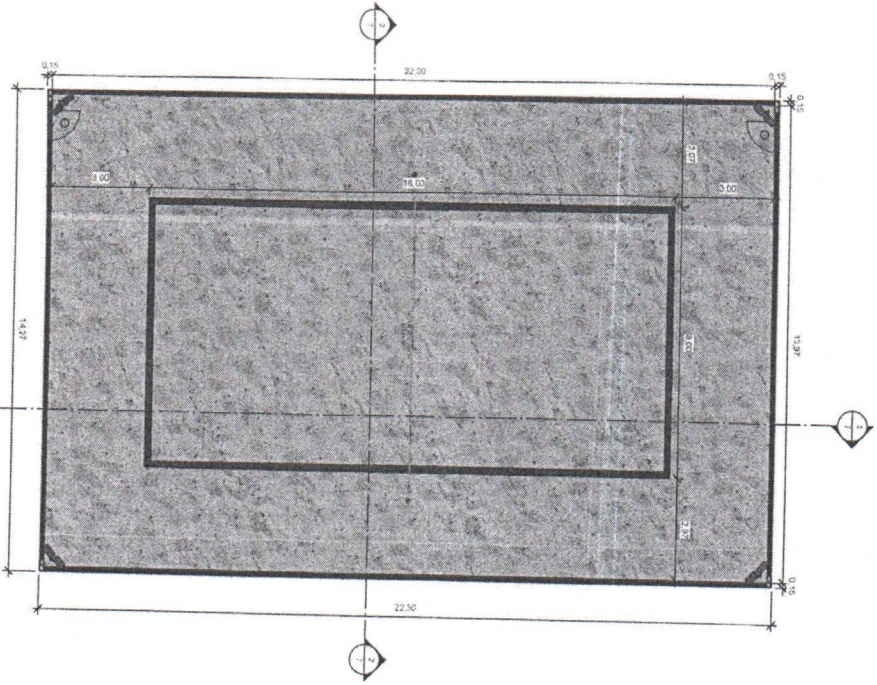

1 PLANTA BANCA QUADRA DE AREIA

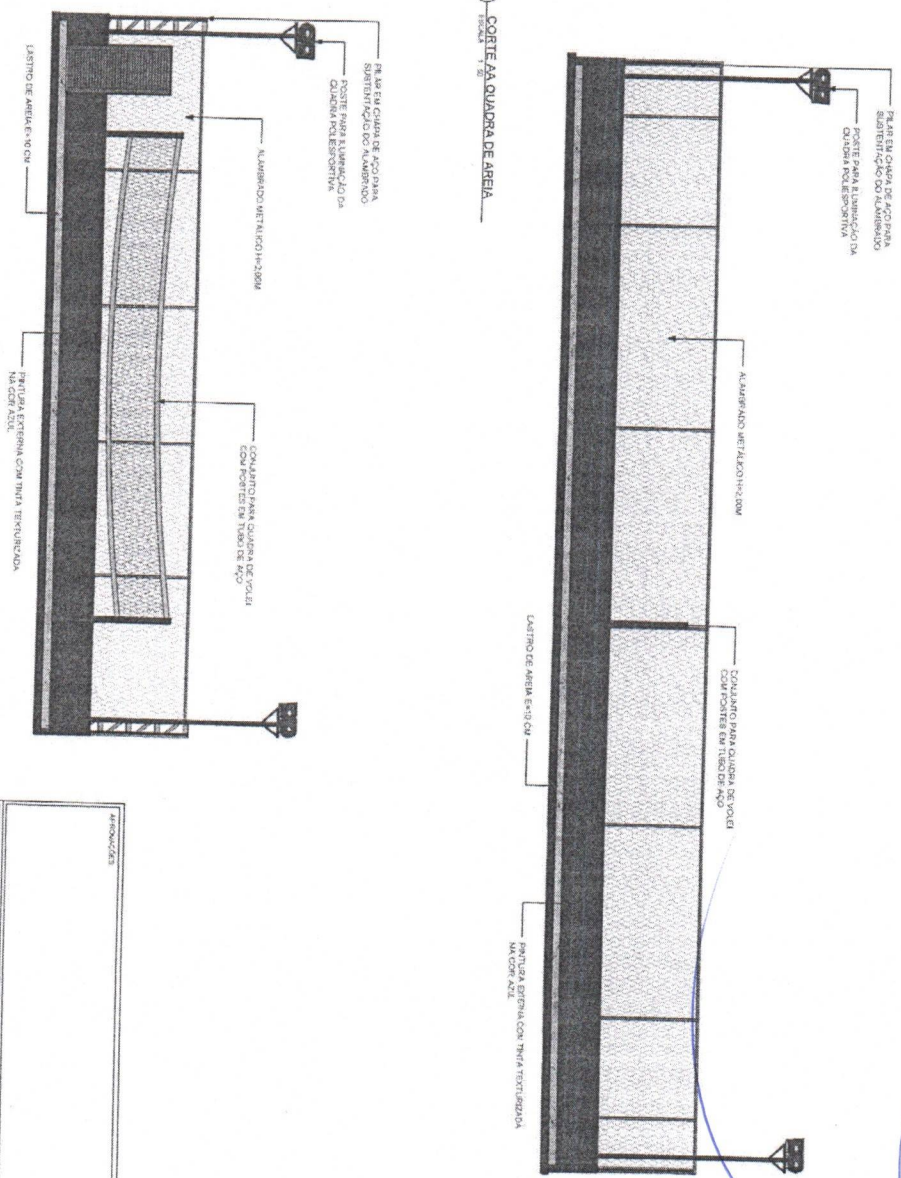

3 CORTE AA QUADRA DE AREIA

2 CORTE BB QUADRA DE AREIA

APROVAÇÕES

MUNICÍPIO DE CHAPADINHA
SECRETARIA DE INFRAESTRUTURA E URBANISMO
 Construção de Arena Esportiva no Município de Chapadinhama

MUNICÍPIO DE CHAPADINHA
SECRETARIA MUNICIPAL DE URBANISMO

REVISÃO: 01

CONTEÚDO: PLANTA BANCA E CORTES DA QUADRA DE AREIA

ASSINATURA: _____

LOCAL DE ELABORAÇÃO: CREA/MA 1126/2012

PROJETO: _____

MEMORIAL DESCRITIVO

gubhy
 Engenharia e Arquitetura

LOCAL DE ELABORAÇÃO: CREA/MA 1126/2012

DATA: _____	ORÇAMENTO: _____
PROJETO: _____	CONTEÚDO: _____
7	8

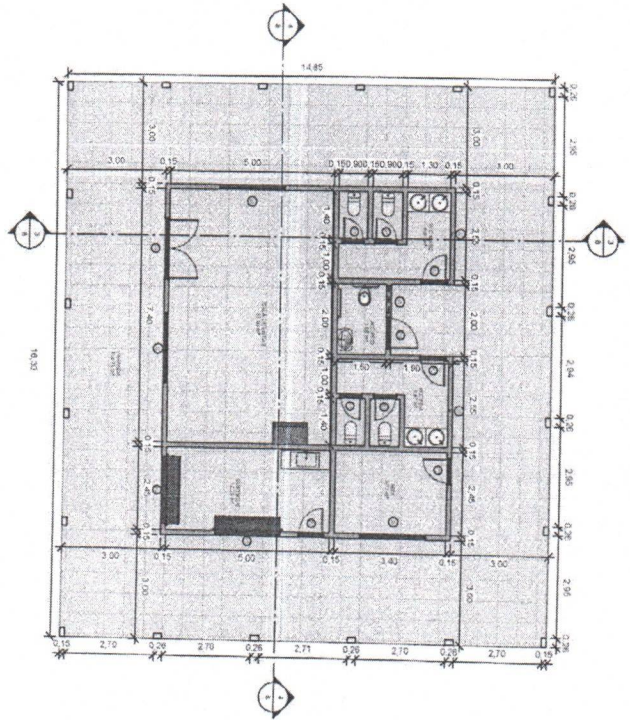

1 PLANTA BAIXA SALA DE LUTAS
ESCALA 1:50

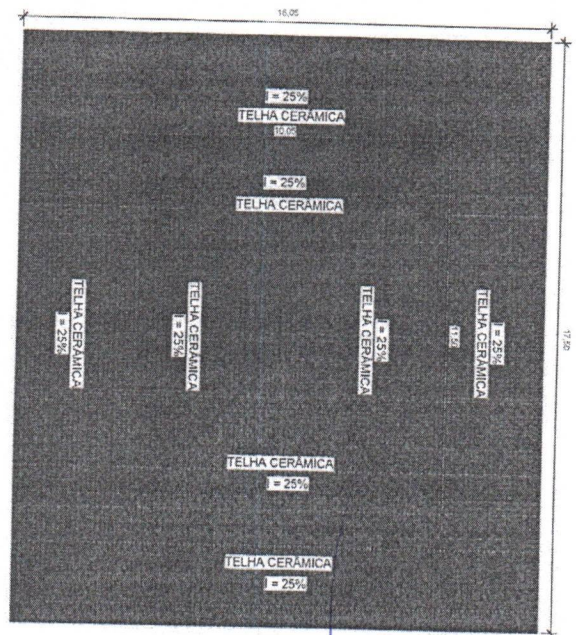

2 PLANTA DE COBERTURA SALA DE LUTAS
ESCALA 1:50

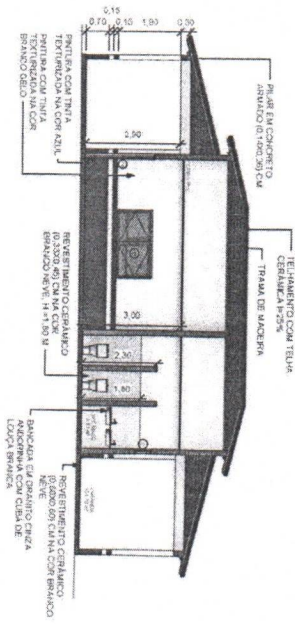

3 CORTE AA SALA DE LUTAS
ESCALA 1:15

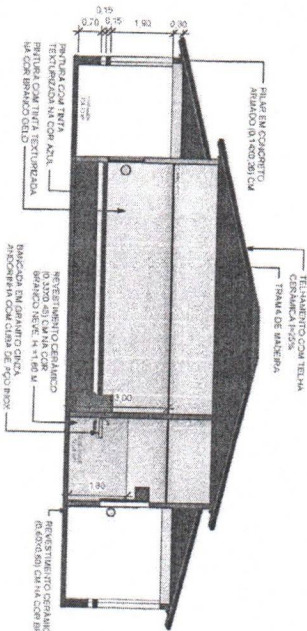

4 CORTE BB SALA DE LUTAS
ESCALA 1:15

QUADRO DE ESQUADRIAS - JANELAS

DESCRIÇÃO	LARGURA	ALTURA	TIPO	QUANTIDADE
J1	0,80	1,70	Janela em Alumínio e Vidro tipo Manar	1
J2	1,20	0,50	COFRER	2
J3	2,00	1,10	COFRER	3

QUADRO DE ESQUADRIAS - PORTAS

DESCRIÇÃO	LARGURA	ALTURA	TIPO	QUANTIDADE
P1	0,70	2,10	Porta tipo de Gato	4
P2	0,50	2,10	Porta tipo de Gato	4
P3	0,50	2,10	Porta tipo de Gato	4
P4	1,80	2,10	Alumínio	1
P5	2,00	1,50	Fôrta Dupla Interior de Gato	1
			Cofre Overhead Fire Door as Snelidat n.º 53 53 23	2

SECRETARIA DE INFRAESTRUTURA E URBANISMO

CONSTRUÇÃO DE AREIA ESPORTIVA NO MUNICÍPIO DE CHAMPADINHA

MUNICÍPIO DE CHAMPADINHA

COMISSÃO DE DESENVOLVIMENTO URBANO

PROJETO: PLANTA BAIXA E COBERTURA DA SALA DE LUTAS

LOCAL: LUGAR DE BARRAÇO VORTICES, CHAMPADINHA, SP

PROJETADE: GUILHERME FERRELLI

EMPRESA: GUILHERME FERRELLI

INSCRIÇÃO: 11992/2017

DATA: 18/08/2017

VALOR: R\$ 8.800,00

PROJETO: PLANTA BAIXA E COBERTURA DA SALA DE LUTAS

LOCAL: LUGAR DE BARRAÇO VORTICES, CHAMPADINHA, SP

PROJETADE: GUILHERME FERRELLI

EMPRESA: GUILHERME FERRELLI

INSCRIÇÃO: 11992/2017

DATA: 18/08/2017

VALOR: R\$ 8.800,00



Anotação de Responsabilidade Técnica - ART
Lei nº 6.496, de 7 de dezembro de 1977

CREA-MA

ART OBRA / SERVIÇO
Nº MA20230674722

Conselho Regional de Engenharia e Agronomia do Estado do Maranhão

SUBSTITUIÇÃO à
MA20230649095

1. Responsável Técnico

LUCAS DE BARROS MONTELES

Título profissional: **ENGENHEIRO CIVIL**

RNP: 1119839157

Registro: 1119839157MA

2. Dados do Contrato

Contratante: **PREFEITURA MUNICIPAL DE CHAPADINHA**

AVENIDA PRESIDENTE VARGAS

Complemento:

Cidade: **CHAPADINHA**

Bairro: **CENTRO**

UF: **MA**

CPF/CNPJ: **06.117.709/0001-58**

Nº: **310**

CEP: **65500000**

Contrato: **Não especificado**

Valor: **R\$ 2.000,00**

Ação Institucional: **Outros**

Celebrado em:

Tipo de contratante: **Pessoa Jurídica de Direito Público**

3. Dados da Obra/Serviço

RUA RUA PROJETADA 02

Complemento:

Cidade: **CHAPADINHA**

Data de Início: **01/05/2023**

Finalidade: **SEM DEFINIÇÃO**

Proprietário: **PREFEITURA MUNICIPAL DE CHAPADINHA**

Nº: **SN**

Bairro: **MULTIRÃO**

UF: **MA**

CEP: **65500000**

Previsão de término: **30/08/2023**

Coordenadas Geográficas: **-3.730597, -43.322434**

Código: **Não Especificado**

CPF/CNPJ: **06.117.709/0001-58**

4. Atividade Técnica

14 - Elaboração

	Quantidade	Unidade
35 - Elaboração de orçamento > CONSTRUÇÃO CIVIL > EDIFICAÇÕES > DE EDIFICAÇÃO > #1.1.1.1 - DE ALVENARIA	3.375,00	m²
35 - Elaboração de orçamento > ESTRUTURAS > ESTRUTURAS DE CONCRETO E ARGAMASSA ARMADA > #2.1.1 - DE ESTRUTURA DE CONCRETO ARMADO	3.375,00	m²
35 - Elaboração de orçamento > ESTRUTURAS > FUNDAÇÕES > DE FUNDAÇÕES SUPERFICIAIS > #2.9.1.2 - EM SAPATAS ISOLADAS	3.375,00	m²
35 - Elaboração de orçamento > CONSTRUÇÃO CIVIL > INSTALAÇÕES HIDROSSANITÁRIAS > #1.4.5 - DE LIGAÇÃO INDIVIDUAL DE REDE DE ESGOTO	3.375,00	m²
35 - Elaboração de orçamento > CONSTRUÇÃO CIVIL > INSTALAÇÕES HIDROSSANITÁRIAS > #1.4.4 - DE LIGAÇÃO INDIVIDUAL DE REDE DE ÁGUA	3.375,00	m²
35 - Elaboração de orçamento > ELETROTÉCNICA > INSTALAÇÕES ELÉTRICAS > DE INSTALAÇÕES ELÉTRICAS EM BAIXA TENSÃO > #11.10.1.2 - PARA FINS COMERCIAIS	3.375,00	m²
35 - Elaboração de orçamento > CONSTRUÇÃO CIVIL > INSTALAÇÕES DE PREVENÇÃO E COMBATE A INCÊNDIO > #1.6.5 - DE SINALIZAÇÃO DE EMERGÊNCIA EM EDIFICAÇÃO	3.375,00	m²
35 - Elaboração de orçamento > CONSTRUÇÃO CIVIL > INSTALAÇÕES DE PREVENÇÃO E COMBATE A INCÊNDIO > #1.6.6 - DE PREVENÇÃO E COMBATE A INCÊNDIO E PÂNICO	3.375,00	m²
35 - Elaboração de orçamento > CONSTRUÇÃO CIVIL > EDIFICAÇÕES > DE ACESSIBILIDADE DE EDIFICAÇÃO > #1.1.3.4 - PARA FINS DIVERSOS	3.375,00	m²
80 - Projeto > CONSTRUÇÃO CIVIL > EDIFICAÇÕES > DE EDIFICAÇÃO > #1.1.1.1 - DE ALVENARIA	3.375,00	m²
80 - Projeto > ESTRUTURAS > ESTRUTURAS DE CONCRETO E ARGAMASSA ARMADA > #2.1.1 - DE ESTRUTURA DE CONCRETO ARMADO	3.375,00	m²
80 - Projeto > ESTRUTURAS > FUNDAÇÕES > DE FUNDAÇÕES SUPERFICIAIS > #2.9.1.2 - EM SAPATAS ISOLADAS	3.375,00	m²
80 - Projeto > CONSTRUÇÃO CIVIL > INSTALAÇÕES HIDROSSANITÁRIAS > #1.4.5 - DE LIGAÇÃO INDIVIDUAL DE REDE DE ESGOTO	3.375,00	m²
80 - Projeto > CONSTRUÇÃO CIVIL > INSTALAÇÕES HIDROSSANITÁRIAS > #1.4.4 - DE LIGAÇÃO INDIVIDUAL DE REDE DE ÁGUA	3.375,00	m²
80 - Projeto > ELETROTÉCNICA > INSTALAÇÕES ELÉTRICAS > DE INSTALAÇÕES ELÉTRICAS EM BAIXA TENSÃO > #11.10.1.2 - PARA FINS COMERCIAIS	3.375,00	m²
80 - Projeto > CONSTRUÇÃO CIVIL > INSTALAÇÕES DE PREVENÇÃO E COMBATE A INCÊNDIO > #1.6.5 - DE SINALIZAÇÃO DE EMERGÊNCIA EM EDIFICAÇÃO	3.375,00	m²
80 - Projeto > CONSTRUÇÃO CIVIL > INSTALAÇÕES DE PREVENÇÃO E COMBATE A INCÊNDIO > #1.6.6 - DE PREVENÇÃO E COMBATE A INCÊNDIO E PÂNICO	3.375,00	m²

A autenticidade desta ART pode ser verificada em: <https://crea-ma.sitac.com.br/publico/>, com a chave: 9xW0x
Impresso em: 17/08/2023 às 23:09:18 por: , ip: 192.168.100.1

www.creama.org.br
Tel: (98) 2106-8300

teleconosco@creama.org.br
Fax: (98) 2106-8300

CREA-MA
Conselho Regional de Engenharia
e Agronomia do Estado do
Maranhão





Anotação de Responsabilidade Técnica - ART
Lei nº 6.496, de 7 de dezembro de 1977

CREA-MA

ART OBRA / SERVIÇO
Nº MA20230674722

Conselho Regional de Engenharia e Agronomia do Estado do Maranhão

SUBSTITUIÇÃO à
MA20230649095

80 - Projeto > CONSTRUÇÃO CIVIL > EDIFICAÇÕES > DE ACESSIBILIDADE DE EDIFICAÇÃO > 3.375,00 m²
 #1.1.3.4 - PARA FINS DIVERSOS

Após a conclusão das atividades técnicas o profissional deve proceder a baixa desta ART

5. Observações

ELABORAÇÃO DO PROJETO E ORÇAMENTO REFERENTE A CONSTRUÇÃO DE UMA ARENA ESPORTIVA NO MUNICÍPIO DE CHAPADINHA-MA, COM ÁREA TOTAL CONSTRUÍDA 3.375,00 M2, COM PRAÇA PAVIMENTADA, QUADRA POLIESPORTIVA, QUADRA DE AREIA E SALA DE LUTAS.

6. Declarações

- Declaro que estou cumprindo as regras de acessibilidade previstas nas normas técnicas da ABNT, na legislação específica e no decreto n. 5296/2004.

- Cláusula Compromissória: Qualquer conflito ou litígio originado do presente contrato, bem como sua interpretação ou execução, será resolvido por arbitragem, de acordo com a Lei no. 9.307, de 23 de setembro de 1996, por meio do Centro de Mediação e Arbitragem - CMA vinculado ao Crea-MA, nos termos do respectivo regulamento de arbitragem que, expressamente, as partes declaram concordar.

7. Entidade de Classe

SEM INDICAÇÃO DE ENTIDADE DE CLASSE

Documento assinado digitalmente



LUCAS DE BARROS MONTELES

Data: 09/10/2023 17:17:26-0300

Verifique em <https://validar.iti.gov.br>

8. Assinaturas

Declaro serem verdadeiras as informações acima

_____ de _____ de _____
 Local data

LUCAS DE BARROS MONTELES - CPF: 609.398.513-00

MARIA DUCILENE PONTES
CORDEIRO: 23720565300

Assinado de forma digital por MARIA DUCILENE PONTES
 Cordeiro: 23720565300
 Data: 2023.10.09 16:55:50 -0300

PREFEITURA MUNICIPAL DE CHAPADINHA - CNPJ: 06.117.709/0001-58

9. Informações

* A ART é válida somente quando quitada, mediante apresentação do comprovante do pagamento ou conferência no site do Crea.

10. Valor

Esta ART é isenta de taxa

Registrada em: 14/08/2023

A autenticidade desta ART pode ser verificada em: <https://crea-ma.sitac.com.br/publico/>, com a chave: 9xW0x
 Impresso em: 17/08/2023 às 23:09:18 por: , ip: 192.168.100.1

www.creama.org.br
 Tel: (98) 2106-8300

faleconosco@creama.org.br
 Fax: (98) 2106-8300





MINISTERIO DO ESPORTE

TRANSFEREGOV

Nº / ANO DA PROPOSTA:

025410/2022

OBJETO:

Construção de arena esportiva no município de Chapadinha/MA

CARACTERIZAÇÃO DOS INTERESSES RECÍPROCOS:

O Município de Chapadinha-MA com caracterização dos interesses recíprocos, apresenta ao Ministério da Cidadania a proposta de construção de uma arena esportiva, objetivando a Melhoria do espaço físico, para fomentar à prática de atividades desportivas que aproximam as comunidades e afastam o público infanto-juvenil do mundo das drogas e dos crimes. Essas ações são os objetivos do programa de Implantação e Modernização de Infraestrutura para Esporte Educacional.

RELAÇÃO ENTRE A PROPOSTA E OS OBJETIVOS E DIRETRIZES DO PROGRAMA:

A presente proposta propõe a construção de arena esportiva no município de Chapadinha/MA, LOCALIZAÇÃO: 3 graus, 44 min, 44.45 seg S, 43 graus, 21 min, 8.20 seg W, que vai ao encontro com os objetivos e diretrizes do programa, apoiado por este Ministério.

PÚBLICO ALVO:

O Público alvo a ser atingido será diretamente jovens, crianças, adultos, idosos e pessoas com deficiência que se encontram em áreas de vulnerabilidade social e indiretamente a população em geral.

PROBLEMA A SER RESOLVIDO:

Através do incentivo a prática esportiva, visualizamos com o programa uma alternativa valorosa para que possamos oportunizar a incentivar a prática de esporte e lazer, promovendo a inclusão social, refletindo positivamente na segurança e qualidade de vida.

RESULTADOS ESPERADOS:

Espera-se com a construção da arena esportiva, fomentar à prática de atividades desportivas, Corresponder ao anseio da população local suprimindo a necessidade de instalações apropriadas à prática de atividades físicas, Combater à ociosidade de jovens e crianças. Assim, pretendemos desenvolver as potencialidades da população local, trazendo alternativas de entretenimento saudável voltada à prática desportiva.

1 - DADOS DO CONCEDENTE

CONCEDENTE: 51000	NOME DO ÓRGÃO/ÓRGÃO SUBORDINADO OU UG: MINISTERIO DO ESPORTE	
CPF DO RESPONSÁVEL: 658.487.051-00	NOME DO RESPONSÁVEL: NARCIZO MARIA JUNIOR	
ENDEREÇO DO RESPONSÁVEL: SIG Quadra 4 Edifício Financial Center Bloco B		CEP DO RESPONSÁVEL: 70610-444

2 - DADOS DO PROPONENTE

PROPONENTE: 06.117.709/0001-58					
RAZÃO SOCIAL DO PROPONENTE: MUNICIPIO DE CHAPADINHA					
ENDEREÇO JURÍDICO DO PROPONENTE: AVENIDA PRESIDENTE VARGAS, 310					
CIDADE: CHAPADINHA	UF: MA	CÓDIGO MUNICÍPIO: 0761	CEP: 65500000	E.A.: Administração Pública Municipal	DDD/TELEFONE: 98985077171
BANCO: 104 - CAIXA ECONOMICA	AGÊNCIA: 3519-0	CONTA CORRENTE: 0066472612			
CPF DO RESPONSÁVEL: 237.205.653-00	NOME DO RESPONSÁVEL: MARIA DUCILENE PONTES CORDEIRO				
ENDEREÇO DO RESPONSÁVEL: AVENIDA AV ATALIBA VIEIRA DE ALMEIDA, 1336 - CENTRO				CEP DO RESPONSÁVEL: 65500000	

4 - DADOS DO EXECUTOR/VALORES

VALOR GLOBAL:			R\$ 1.436.500,00
VALOR DA CONTRAPARTIDA:			R\$ 4.000,00
VALOR DOS REPASSES:	Ano	Valor	
	2022		R\$ 1.432.500,00
VALOR DA CONTRAPARTIDA FINANCEIRA:			R\$ 4.000,00
VALOR DA CONTRAPARTIDA EM BENS E SERVIÇOS:			R\$ 0,00
VALOR DE RENDIMENTOS DE APLICAÇÃO:			R\$ 0,00
INÍCIO DE VIGÊNCIA:	16/12/2022		
FIM DE VIGÊNCIA:	12/12/2025		
VIGÊNCIA DO CONVÊNIO:	2025		

5 - PLANO DE TRABALHO

Meta nº: 1

Especificação: QUADRA DE AREIA			
Unidade de Medida: UN	Quantidade: 1.0	Valor:	R\$ 265.072,26
Início Previsto: 09/01/2023	Término Previsto: 07/10/2024	Valor Global:	R\$ 1.436.500,00
UF: MA	Município: 0761 - CHAPADINHA	CEP:	65500-000
Endereço: PREFEITURA MUNICIPAL DE CHAPADINHA-MA			
Etapa/Fase nº: 1			
Especificação: QUADRA DE AREIA			
Quantidade: 1.0 UN	Valor: R\$ 265.072,26	Início Previsto: 09/01/2023	Término Previsto: 07/10/2024

Meta nº: 2

Especificação: QUADRA POLIESPORTIVA			
Unidade de Medida: UN	Quantidade: 1.0	Valor:	R\$ 496.230,81
Início Previsto: 09/01/2023	Término Previsto: 07/10/2024	Valor Global:	R\$ 1.436.500,00
UF: MA	Município: 0761 - CHAPADINHA	CEP:	65500-000
Endereço: PREFEITURA MUNICIPAL DE CHAPADINHA-MA			
Etapa/Fase nº: 1			
Especificação: QUADRA POLIESPORTIVA			
Quantidade: 1.0 UN	Valor: R\$ 496.230,81	Início Previsto: 09/01/2023	Término Previsto: 07/10/2024

Meta nº: 3

Especificação: ACADEMIA AO AR LIVRE			
Unidade de Medida: UN	Quantidade: 1.0	Valor:	R\$ 190.736,61
Início Previsto: 09/01/2023	Término Previsto: 07/10/2024	Valor Global:	R\$ 1.436.500,00
UF: MA	Município: 0761 - CHAPADINHA	CEP:	65500-000
Endereço: PREFEITURA MUNICIPAL DE CHAPADINHA-MA			
Etapa/Fase nº: 1			
Especificação: ACADEMIA AO AR LIVRE			
Quantidade: 1.0 UN	Valor: R\$ 190.736,61	Início Previsto: 09/01/2023	Término Previsto: 07/10/2024

Meta nº: 4

Especificação: SALÃO DE LUTAS			
Unidade de Medida: UN	Quantidade: 1.0	Valor:	R\$ 484.460,32
Início Previsto: 09/01/2023	Término Previsto: 07/10/2024	Valor Global:	R\$ 1.436.500,00
UF: MA	Município: 0761 - CHAPADINHA	CEP:	65500-000
Endereço: PREFEITURA MUNICIPAL DE CHAPADINHA-MA			
Etapa/Fase nº: 1			
Especificação: SALÃO DE LUTAS			
Quantidade: 1.0 UN	Valor: R\$ 484.460,32	Início Previsto: 09/01/2023	Término Previsto: 07/10/2024

6 - CRONOGRAMA DE DESEMBOLSO MINISTERIO DO ESPORTE

MÊS DESEMBOLSO: Janeiro		ANO: 2023
META Nº: 1	VALOR DA META:	R\$ 261.072,26
DESCRIÇÃO: QUADRA DE AREIA		
META Nº: 2	VALOR DA META:	R\$ 496.230,81
DESCRIÇÃO: QUADRA POLIESPORTIVA		
META Nº: 3	VALOR DA META:	R\$ 190.736,61
DESCRIÇÃO: ACADEMIA AO AR LIVRE		
META Nº: 4	VALOR DA META:	R\$ 484.460,32
DESCRIÇÃO: SALÃO DE LUTAS		
VALOR DO REPASSE:	R\$ 1.432.500,00	PARCELA Nº: 1

**7 - CRONOGRAMA DE DESEMBOLSO
MUNICÍPIO DE CHAPADINHA**

MÊS DESEMBOLSO: Janeiro		ANO: 2023
META Nº: 1	VALOR DA META:	R\$ 4.000,00
DESCRIÇÃO: QUADRA DE AREIA		
VALOR DO REPASSE:	R\$ 4.000,00	PARCELA Nº: 1

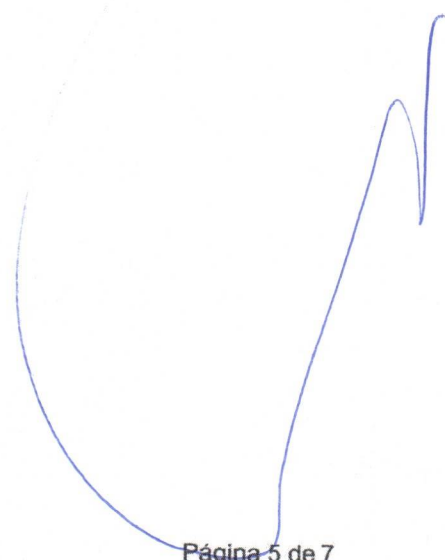

8 - PLANO DE APLICAÇÃO DETALHADO

DESCRIÇÃO DO BEM/SERVIÇO: Construção de arena esportiva no município de Chapadinha/MA				
NATUREZA DA AQUISIÇÃO: Recursos do Convênio			NATUREZA DA DESPESA: 449051	
ENDEREÇO DE LOCALIZAÇÃO: PREFEITURA MUNICIPAL DE CHAPADINHA				
CEP: 65500-000	UF: MA	MUNICÍPIO: 0761 - CHAPADINHA		
UNIDADE: UN	QUANTIDADE: 1,00	V. UNITÁRIO:	R\$	V.TOTAL: R\$ 1.436.500,00
OBSERVAÇÃO:				

9 - PLANO DE APLICAÇÃO CONSOLIDADO

NATUREZA DA DESPESA				
Código	Total	Recursos	Contrapartida Bens e Serviços	Rendimento de Aplicação
449051	R\$ 1.436.500,00	R\$ 1.436.500,00	R\$ 0,00	R\$ 0,00
TOTAL GERAL:	R\$ 1.436.500,00			



10 - DECLARAÇÃO

Na qualidade de representante legal do proponente, declaro, para fins de prova junto ao _____ para efeitos e sob as penas da Lei, que inexistem quaisquer débitos em mora ou situação de inadimplência com o Tesouro Nacional ou qualquer órgão ou entidade da Administração Pública Federal, que impeça a transferência de recursos oriundos das dotações consignadas nos orçamentos da União, na forma deste plano de trabalho.

Pede Deferimento,

Local e Data

Proponente

11 - APROVAÇÃO PELO CONCEDENTE DO PLANO DE TRABALHO

Aprovado

Local e Data

Concedente
(Representante legal do Órgão ou Entidade)

12 - ANEXOS

Comprovantes de Capacidade Técnica e Gerencial

Nome do Arquivo:

DECLARAÇÃO DE CAPACIDADE TÉCNICA E GERENCIAL.pdf

Comprovação da Contrapartida

Nome do Arquivo:

DECLARAÇÃO DE PREVISÃO ORÇAMENTÁRIA DE CONTRAPARTIDA.pdf

Documentos Digitalizados do Convênio

Nome do Arquivo:

936194 PM Chapadinha - 1084563-02 - Contrato de Repasse assinado_marco.zip



EDITAL DE LICITAÇÃO
TOMADA DE PREÇOS Nº 004/2023
ANEXO II (Modelo de Carta Proposta)
CARTA PROPOSTA DE PREÇOS

À
Comissão Permanente de Licitação-CPL
Prefeitura Municipal de Chapadinha

Referente: Tomada de Preços Nº 004/2023

OBJETO:

Prezados Senhores,

A ____ (nome da empresa) ____, CNPJ/MF n.º, sediada ____ (endereço completo) ____, tendo examinado o Edital, vem apresentar a Proposta Comercial para execução na íntegra dos serviços motivo do objeto da presente licitação cabendo esclarecer que:

Estamos cotando os serviços discriminados, conforme planilha constante em nossa proposta, cujo valor Global é de R\$ _____ (_____).

Foram utilizados em nosso orçamento a Taxa de BDI de ...xx,xx% e Encargos Sociais de ...xx,xx%.

No preço proposto estão inclusas todas as despesas com materiais e equipamentos, mão de obra, transportes, encargos sociais, ferramentas, seguro, todos os tributos incidentes e demais encargos, enfim, todos os custos diretos e indiretos necessários para execução completa dos serviços discriminados no edital e seus Anexos.

Os serviços serão executados obedecendo fielmente os quantitativos, memorial descritivo e demais orientações constantes do edital e anexos.

O prazo de validade da nossa proposta é de 60 (sessenta) dias consecutivos, a contar de sua apresentação.

O prazo para execução dos serviços é conforme consta do edital.

A conta para depósito dos pagamentos é: Banco/Agencia:/Cta corrente.

O responsável pela assinatura do contrato é: xxxxxx, CPF nº xxxxx e Carteira de Identidade nº xxxx, cargo na empresa: xxxxxxxx;

Finalizando, declaramos que temos pleno conhecimento de todos os aspectos relativos à licitação em causa e nossa plena concordância com as condições estabelecidas no Edital da licitação e seus anexos.

_____, _____, _____ de _____ 2023

(Nome e/ou carimbo e assinatura do representante legal da proponente,
Em papel timbrado da empresa, devidamente identificado)



**EDITAL DE LICITAÇÃO
TOMADA DE PREÇOS Nº 004/2023**

ANEXO V

**DECLARAÇÃO DE INEXISTÊNCIA DE FATOS
SUPERVENIENTES IMPEDITIVOS DE HABILITAÇÃO**

Prezado Senhor,

_____ (nome da empresa) _____, CNPJ nº _____, sediada em _____ (endereço completo) _____, por intermédio de seu representante legal Sr(a) _____, portador(a) da Carteira de Identidade nº _____ e do CPF nº _____, DECLARA, sob as penas da Lei, nos termos do § 2º, do art. 32, da Lei nº 8.666/93 que até esta data, não ocorreu nenhum fato superveniente que seja impeditivo de sua habilitação na licitação em epígrafe.

_____ (____), _____ de _____ 2023.

(Nome, cargo, carimbo e assinatura do representante legal da proponente,
Em papel timbrado da empresa, devidamente identificado)

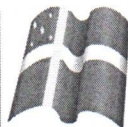

EDITAL DE LICITAÇÃO
TOMADA DE PREÇOS Nº 004/2023

ANEXO VI

DECLARAÇÃO EM CUMPRIMENTO AO DISPOSTO NO
INCISO XXXIII DO ART. 7º DA CONSTITUIÇÃO FEDERAL

Prezado Senhor,

_____ (nome da empresa), CNPJ nº _____,
sediada em _____ (endereço completo), por intermédio de seu representante legal Sr(a)
_____, portador(a) da Carteira de Identidade nº _____ e do CPF
nº _____, DECLARA, para fins do disposto no inciso V do art. 27 da Lei no 8.666, de 21 de
junho de 1993, acrescido pela Lei no 9.854, de 27 de outubro de 1999, que não emprega menor de 18
(dezoito) anos em trabalho noturno, perigoso ou insalubre e não emprega menor de 16 (dezesesseis) anos.
Ressalva: emprega menor, a partir de 14 (quatorze) anos, na condição de aprendiz ().
(Observação: em caso afirmativo, assinalar a ressalva acima).

_____, _____ (____), _____ de _____ 2023.

(Nome, cargo, carimbo e assinatura do representante legal da proponente,
Em papel timbrado da empresa, devidamente identificado)

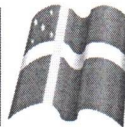

EDITAL DE LICITAÇÃO
TOMADA DE PREÇOS Nº 004/2023

ANEXO VII

**DECLARAÇÃO DE ENQUADRAMENTO COMO MICROEMPRESA (ME) OU EMPRESA DE
PEQUENO PORTE (EPP)**

Prezado Senhor,

A empresa (*Razão Social da Licitante*), CNPJ nº _____, sediada na Rua _____, nº _____, (*Bairro/Cidade*), através de seu Diretor ou Representante Legal, (*Nome/CI/CPF*), declara que se enquadra como Microempresa (ME) ou Empresa de Pequeno Porte (EPP) e **que o movimento da receita bruta anual da empresa não excede aos limites fixados no art. 3º da Lei Complementar nº 123/2006.**

Declara, também, que não se enquadra nas hipóteses de exclusão relacionadas no § 4º do art. 3º da lei retro mencionada.

Declara, ainda, estar ciente das sanções que poderão lhe ser impostas, bem como do conteúdo do art. 299 do Código Penal, na hipótese de falsidade da presente declaração.

Por ser expressão de verdade, firmamos a presente.

(Local) _____, ___ de _____ 2023

(Nome, cargo, carimbo e assinatura do representante legal da proponente,
(Em papel timbrado da empresa, devidamente identificado).

OBSERVAÇÕES:

A Declaração deverá ser acompanhada de documento que comprove o referido enquadramento, podendo ser um dos seguintes documentos:

- **Comprovação de inscrição no SIMPLES NACIONAL, extraído do site oficial da Secretaria da Receita Federal;**
- **Certidão expedida pela Junta Comercial do domicílio da sede da licitante, emitida no exercício financeiro;**
- **Outro documento equivalente.**



EDITAL DE LICITAÇÃO
TOMADA DE PREÇOS Nº 004/2023

ANEXO VIII

MODELO DE DECLARAÇÃO DE ELABORAÇÃO INDEPENDENTE DE PROPOSTA (Identificação completa do representante da licitante), como representante devidamente constituído de (Identificação completa da licitante) doravante denominado (Licitante), para fins do disposto no item (completar) do Edital (completar com identificação do edital), declara, sob as penas da lei, em especial o art. 299 do Código Penal Brasileiro, que:

- (a) a proposta apresentada para participar da (identificação da licitação) foi elaborada de maneira independente (pelo Licitante), e o conteúdo da proposta não foi, no todo ou em parte, direta ou indiretamente, informado, discutido ou recebido de qualquer outro participante potencial ou de fato da (identificação da licitação), por qualquer meio ou por qualquer pessoa;
- (b) a intenção de apresentar a proposta elaborada para participar da (identificação da licitação) não foi informada, discutida ou recebida de qualquer outro participante potencial ou de fato da (identificação da licitação), por qualquer meio ou por qualquer pessoa; (c) que não tentou, por qualquer meio ou por qualquer pessoa, influir na decisão de qualquer outro participante potencial ou de fato da (identificação da licitação) quanto a participar ou não da referida licitação;
- (d) que o conteúdo da proposta apresentada para participar da (identificação da licitação) não será, no todo ou em parte, direta ou indiretamente, comunicado ou discutido com qualquer outro participante potencial ou de fato da (identificação da licitação) antes da adjudicação do objeto da referida licitação;
- (e) que o conteúdo da proposta apresentada para participar da (identificação da licitação) não foi, no todo ou em parte, direta ou indiretamente, informado, discutido ou recebido de qualquer integrante de (órgão licitante) antes da abertura oficial das propostas; e
- (f) que está plenamente ciente do teor e da extensão desta declaração e que detém plenos poderes e informações para firmá-la.

_____, em ___ de _____ 2023

(representante legal do
licitante/ consórcio, no âmbito da licitação, com identificação completa)



EDITAL DE LICITAÇÃO
TOMADA DE PREÇOS Nº 004/2023

ANEXO IX

DECLARAÇÃO DE QUE A LICITANTE NÃO POSSUI SERVIDOR PÚBLICO EM SEU QUADRO SOCIETÁRIO OU NO QUADRO DE EMPREGADOS.

Prezado Senhor,

em _____ (nome da empresa) _____, CNPJ nº _____, sediada em _____ (endereço completo) _____, por intermédio de seu representante legal Sr(a) _____, portador(a) da Carteira de Identidade nº _____ e do CPF nº _____, DECLARA, sob as penas da Lei, que não possui em seu quadro societário servidor público na ativa, ou empregado de empresa pública ou de sociedade de economia mista.

_____, _____ (____), _____ de _____ 2023.

(Nome, cargo, carimbo e assinatura do representante legal da proponente,
Em papel timbrado da empresa, devidamente identificado)

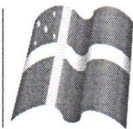

EDITAL DE LICITAÇÃO
TOMADA DE PREÇOS Nº 004/2023

ANEXO X

MINUTA DO CONTRATO

CONTRATO Nº/2023

**CONTRATO DE PRESTAÇÃO DE SERVIÇOS QUE
ENTRE SI CELEBRAM O MUNICÍPIO, POR MEIO DA
PREFEITURA MUNICIPAL DE CHAPADINHA, E A
EMPRESA _____.**

O MUNICÍPIO DE CHAPADINHA, por meio da Prefeitura Municipal de Chapadinho, estado do Maranhão, inscrita no CNPJ/MF sob o nº _____, situada na _____, doravante denominada CONTRATANTE, neste ato representado pelo Secretário Municipal de _____, Senhor _____, RG nº _____, CPF nº _____, a empresa _____, inscrita no CNPJ sob o nº _____, situada na _____, doravante denominada CONTRATADA, neste ato representada por _____, RG nº _____, CPF nº _____, tendo em vista o que consta no Processo nº ____/2023, e o resultado final da **Tomada de Preços Nº ____/____**, com fundamento na Lei nº 8.666, de 1993, e demais legislações correlatas, resolvem celebrar o presente instrumento, mediante as cláusulas e as condições seguintes:

1. CLÁUSULA PRIMEIRA - DO OBJETO

1.1. O contrato tem por objeto a _____, conforme especificações e demais elementos técnicos constantes no Projeto Básico e no Edital e seus anexos.

1.1.1. Integram o presente contrato, independentemente de transcrição, o Edital da Tomada de Preços Nº ____/____, com seus Anexos, e a Proposta da CONTRATADA.

1.1.2. Ao assinar o presente contrato, a Contratada declara sua expressa concordância com a adequação do projeto básico.

2. CLÁUSULA SEGUNDA - DO REGIME DE EXECUÇÃO

2.1. O serviço será realizado por execução indireta, sob o regime de empreitada por preço global.

3. CLÁUSULA TERCEIRA - DO PRAZO E FORMA DE EXECUÇÃO

3.1. O Serviço será executado no **prazo máximo de ____ (____) meses**, podendo ser prorrogado mediante necessidade com as devidas justificativas.

3.1.1. O prazo de execução dos serviços terá início a partir da data de emissão da Ordem de Serviço ou documento equivalente.

3.2. A execução contratual obedecerá ao cronograma físico-financeiro com a especificação física completa das etapas necessárias à medição, ao monitoramento e ao controle dos serviços, não se aplicando, a partir da assinatura do contrato e para efeito de execução, medição, monitoramento, fiscalização e auditoria, os custos unitários da planilha de formação do preço.

4. CLÁUSULA QUARTA - DAS OBRIGAÇÕES DA CONTRATADA

4.1. A CONTRATADA, além do fornecimento da mão-de-obra, dos materiais e dos equipamentos,



ferramentas e utensílios necessários para a perfeita execução dos serviços e demais atividades correlatas, obriga-se a:

- 4.1.1.** Providenciar junto ao CREA as Anotações de Responsabilidade Técnica – ART's referentes ao objeto do contrato e especialidades pertinentes, nos termos da Lei nº 6.496, de 1977;
- 4.1.2.** Obter junto à Prefeitura Municipal, o alvará de construção e, se necessário, o alvará de demolição e demais documentos e autorizações exigíveis, na forma da legislação aplicável;
- 4.1.3.** Ceder os direitos patrimoniais relativos ao projeto ou serviço técnico especializado, para que a Administração possa utilizá-lo de acordo com o previsto no Projeto Básico, nos termos do artigo 111 da Lei nº 8.666, de 1993;
- 4.1.3.1.** Quando o projeto se referir a obra imaterial de caráter tecnológico, insuscetível de privilégio, a cessão dos direitos incluirá o fornecimento de todos os dados, documentos e elementos de informação pertinentes à tecnologia de concepção, desenvolvimento, fixação em suporte físico de qualquer natureza e aplicação da obra;
- 4.1.4.** Assegurar à CONTRATANTE:
- 4.1.4.1.** O direito de propriedade intelectual dos produtos desenvolvidos, inclusive sobre as eventuais adequações e atualizações que vierem a ser realizadas, logo após o recebimento de cada parcela, de forma permanente, permitindo à CONTRATANTE distribuir, alterar e utilizar os mesmos sem limitações;
- 4.1.4.2.** Os direitos autorais da solução, do projeto, de suas especificações técnicas, da documentação produzida e congêneres, e de todos os demais produtos gerados na execução do contrato, inclusive aqueles produzidos por terceiros subcontratados, ficando proibida a sua utilização sem que exista autorização expressa da CONTRATANTE, sob pena de multa, sem prejuízo das sanções civis e penais cabíveis.
- 4.1.5.** Promover a organização técnica e administrativa dos serviços, de modo a conduzi-los eficaz e eficientemente, de acordo com os documentos e especificações que integram o Contrato, no prazo determinado.
- 4.1.6.** Conduzir os trabalhos com estrita observância às normas da legislação pertinente, cumprindo as determinações dos Poderes Públicos, mantendo o local dos serviços sempre limpo e nas melhores condições de segurança, higiene e disciplina.
- 4.1.7.** Atentar, em relação ao material, para todas as disposições e especificações constantes no Projeto Básico.
- 4.1.8.** Submeter previamente, por escrito, à CONTRATANTE, para análise e aprovação, quaisquer mudanças nos métodos executivos que fujam às especificações do memorial descritivo.
- 4.1.9.** Elaborar o Diário de Obra, incluindo diariamente, pelo Engenheiro preposto responsável, as informações sobre o andamento da obra, tais como, número de funcionários, de equipamentos, condições de trabalho, condições meteorológicas, serviços executados, registro de ocorrências e outros fatos relacionados, bem como os comunicados à Fiscalização e situação da obra em relação ao cronograma previsto.
- 4.1.10.** Refazer, às suas expensas, os trabalhos executados em desacordo com o estabelecido neste instrumento e as especificações constantes no projeto básico e seus anexos, bem como substituir aqueles realizados com materiais defeituosos ou com vício de construção, pelo prazo de 05 (cinco) anos, contado da data de emissão do Termo de Recebimento Definitivo, ou a qualquer tempo se constatado pelo fiscal da CONTRATANTE.
- 4.1.11.** Observar as diretrizes, critérios e procedimentos para a gestão dos resíduos da construção civil estabelecidos na Resolução nº 307, de 05/07/2002, do Conselho Nacional de Meio Ambiente – CONAMA, conforme artigo 4º, §§ 2º e 3º, da Instrução Normativa SLTI/MPOG nº 1, de 19/01/2010, nos seguintes termos:
- a)** O gerenciamento dos resíduos originários da contratação deverá obedecer às diretrizes técnicas e procedimentos do Programa Municipal de Gerenciamento de Resíduos da Construção Civil, ou do Projeto de Gerenciamento de Resíduos da Construção Civil apresentado ao órgão competente, conforme o caso;
- b)** Nos termos dos artigos 3º e 10º da Resolução CONAMA nº 307, de 05/07/2002, a CONTRATADA deverá providenciar a destinação ambientalmente adequada dos resíduos da construção civil originários da contratação, obedecendo, no que couber, aos seguintes procedimentos:
- b.1.** Resíduos Classe A (reutilizáveis ou recicláveis como agregados): deverão ser reutilizados ou reciclados na forma de agregados, ou encaminhados a áreas de aterro de



- resíduos da construção civil, sendo dispostos de modo a permitir a sua utilização ou reciclagem futura;
- b.2.** Resíduos Classe B (recicláveis para outras destinações): deverão ser reutilizados, reciclados ou encaminhados a áreas de armazenamento temporário, sendo dispostos de modo a permitir a sua utilização ou reciclagem futura;
- b.3.** Resíduos Classe C (para os quais não foram desenvolvidas tecnologias ou aplicações economicamente viáveis que permitam a sua reciclagem/recuperação): deverão ser armazenados, transportados e destinados em conformidade com as normas técnicas específicas;
- b.4.** Resíduos Classe D (perigosos, contaminados ou prejudiciais à saúde): deverão ser armazenados, transportados, reutilizados e destinados em conformidade com as normas técnicas específicas.
- c)** Em nenhuma hipótese a CONTRATADA poderá dispor os resíduos originários da contratação aterros de resíduos domiciliares, áreas de “bota fora”, encostas, corpos d’água, lotes vagos e áreas protegidas por Lei, bem como em áreas não licenciadas;
- 4.1.12.** Observar as seguintes diretrizes de caráter ambiental:
- a)** Qualquer instalação, equipamento ou processo, situado em local fixo, que libere ou emita matéria para a atmosfera, por emissão pontual ou fugitiva, utilizado na execução contratual, deverá respeitar os limites máximos de emissão de poluentes admitidos na Resolução CONAMA n° 382, de 26/12/2006, e legislação correlata, de acordo com o poluente e o tipo de fonte;
- b)** Na execução contratual, conforme o caso, a emissão de ruídos não poderá ultrapassar os níveis considerados aceitáveis pela Norma NBR-10.151 – *Avaliação do Ruído em Áreas Habitadas visando o conforto da comunidade*, da Associação Brasileira de Normas Técnicas - ABNT, ou aqueles estabelecidos na NBR-10.152 – *Níveis de Ruído para conforto acústico*, da Associação Brasileira de Normas Técnicas – ABNT, nos termos da Resolução CONAMA n° 01, de 08/03/90, e legislação correlata;
- 4.1.13.** Responder por qualquer acidente de trabalho na execução dos serviços, por uso indevido de patentes registradas em nome de terceiros, por danos resultantes de caso fortuito ou de força maior, por qualquer causa de destruição, danificação, defeitos ou incorreções dos serviços ou dos bens da CONTRATANTE, de seus funcionários ou de terceiros, ainda que ocorridos em via pública junto à obra.
- 4.1.14.** Comunicar ao Fiscal do contrato, no prazo de 24 (vinte e quatro) horas, qualquer ocorrência anormal ou acidente que se verifique no local dos serviços.
- 4.1.15.** Prestar todo esclarecimento ou informação solicitada pela CONTRATANTE ou por seus prepostos, garantindo-lhes o acesso, a qualquer tempo, ao local dos serviços, bem como aos documentos relativos à execução da reforma.
- 4.1.16.** Paralisar, por determinação da CONTRATANTE, qualquer trabalho que não esteja sendo executado de acordo com a boa técnica ou que ponha em risco a segurança de pessoas ou bens de terceiros.
- 4.1.17.** Responsabilizar-se pelos encargos previdenciários, fiscais e comerciais resultantes da execução do contrato.
- 4.1.18.** Responder pelo pagamento dos salários devidos aos empregados e encargos trabalhistas, bem como pelos registros, seguros contra riscos de acidentes de trabalho e outras obrigações inerentes à execução dos serviços ora contratados.
- 4.1.19.** Arcar com todos os tributos incidentes sobre este Contrato, bem como sobre a sua atividade, devendo efetuar os respectivos pagamentos na forma e nos prazos determinados por lei.
- 4.1.20.** Adotar as providências e precauções necessárias, inclusive consulta nos respectivos órgãos, se necessário for, a fim de que não venham a ser danificadas as redes hidros sanitárias, elétricas e telefônicas.
- 4.1.21.** Promover a guarda, manutenção e vigilância de materiais, ferramentas, e tudo o que for necessário à execução dos serviços, durante a vigência da obra.
- 4.1.22.** Manter seu pessoal devidamente identificado através de crachás, com fotografia recente, e provendo-os dos Equipamentos de Proteção Individual - EPI's;
- 4.1.23.** Manter sediado junto à Administração, durante os turnos de trabalho, preposto capaz de tomar decisões compatíveis com os compromissos assumidos;
- 4.1.24.** Cumprir, além dos postulados legais vigentes de âmbito federal, estadual ou municipal, as

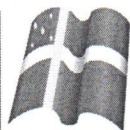

normas de segurança da Administração;

4.1.25. Instruir os seus empregados, quanto à prevenção de incêndios nas áreas da Administração;

4.1.26. Prestar os serviços dentro dos parâmetros e rotinas estabelecidos, fornecendo todos os materiais, equipamentos e utensílios em quantidade, qualidade e tecnologia adequadas, com a observância às recomendações aceitas pela boa técnica, normas e legislação;

4.1.27. Realizar, conforme o caso, por meio de laboratórios previamente aprovados pela fiscalização e sob suas custas, os testes, ensaios, exames e provas necessárias ao controle de qualidade dos materiais, serviços e equipamentos a serem aplicados nos trabalhos, conforme procedimento previsto no Projeto Básico;

4.1.28. Regularizar, quando notificada pela CONTRATANTE, sob pena de sofrer as penalidades estabelecidas no contrato, as eventuais falhas na execução dos serviços fora das suas especificações;

4.1.29. Responder por qualquer prejuízo ou danos causados diretamente à Administração ou a terceiros, decorrentes de sua culpa ou dolo na execução do contrato, procedendo imediatamente aos reparos ou indenizações cabíveis e assumindo o ônus decorrente;

4.1.30. Comunicar ao CONTRATANTE, quaisquer fatos ou circunstâncias detectadas por seus empregados quando da execução dos serviços, que prejudiquem ou possam vir a prejudicar a qualidade dos serviços ou comprometer à integridade do patrimônio público;

4.1.31. Providenciar, conforme o caso, as ligações definitivas das utilidades previstas no projeto (água, esgoto, gás, energia elétrica, telefone, etc.), bem como agendar, junto aos órgãos federais, estaduais e municipais e concessionárias de serviços públicos, vistorias com vistas à obtenção de licenças e regularização dos serviços concluídos (Habite-se, Licença Ambiental de Operação, etc.);

4.1.32. Não transferir a terceiros, por qualquer forma, nem mesmo parcialmente, as obrigações assumidas, nem subcontratar qualquer das prestações a que está obrigada, exceto nas condições autorizadas no Projeto Básico ou neste contrato;

4.1.33. Não permitir a utilização de qualquer trabalho do menor de dezesseis anos, exceto na condição de aprendiz para os maiores de quatorze anos; nem permitir a utilização do trabalho do menor de dezoito anos em trabalho noturno, perigoso ou insalubre;

4.1.34. Manter, durante o período de vigência do contrato, todas as condições que ensejaram a sua habilitação e qualificação no certame licitatório;

4.1.35. Fornecer mensalmente, ou sempre que solicitados pela CONTRATANTE, os comprovantes do cumprimento das obrigações previdenciárias, do Fundo de Garantia por Tempo de Serviço – FGTS, e do pagamento dos salários e benefícios dos empregados utilizados na execução dos serviços;

4.1.36. Vedar a utilização, na execução dos serviços, de empregado que seja familiar de agente público ocupante de cargo em comissão ou função de confiança no órgão contratante, nos termos da Súmula Vinculante nº 13 do Supremo Tribunal Federal, que dispõe sobre a vedação do nepotismo no âmbito da administração pública.

5. CLÁUSULA QUINTA - DA DISCRIMINAÇÃO DO SERVIÇO

5.1. Os serviços serão executados pela CONTRATADA na forma descrita no Projeto Básico e seus anexos.

5.1.1. Para a perfeita execução dos serviços, a CONTRATADA deverá disponibilizar os materiais, equipamentos, ferramentas e utensílios necessários, nas quantidades estimadas e qualidades estabelecidas no Projeto Básico e de acordo com os termos da proposta, promovendo, quando requerido, sua substituição.

6. CLÁUSULA SEXTA - DA SUBCONTRATAÇÃO

6.1. É vedada a subcontratação total do objeto do contrato.

7. CLÁUSULA SÉTIMA - DAS OBRIGAÇÕES DA CONTRATANTE

7.1. A CONTRATANTE obriga-se a:

7.1.1. Cumprir fielmente as disposições do Contrato;



- 7.1.2. Exercer a fiscalização dos serviços por servidores especialmente designados, na forma prevista na Lei nº 8.666/93;
- 7.1.3. Responsabilizar-se pela comunicação, em tempo hábil, de qualquer fato que acarrete em interrupção na execução do Contrato;
- 7.1.4. Efetuar o pagamento nas condições e preços pactuados no Contrato;
- 7.1.5. Notificar a CONTRATADA, por escrito, sobre imperfeições, falhas ou irregularidades constatadas na execução do serviço para que sejam adotadas as medidas corretivas necessárias;
- 7.1.6. Fornecer por escrito as informações necessárias para o desenvolvimento dos serviços objeto do contrato;
- 7.1.7. Exigir o cumprimento de todas as obrigações assumidas pela CONTRATADA, de acordo com as cláusulas contratuais e os termos de sua proposta;
- 7.1.8. Zelar pelo cumprimento das obrigações da CONTRATADA relativas à observância das normas ambientais vigentes;
- 7.1.9. Proporcionar todas as condições para que a CONTRATADA possa desempenhar seus serviços de acordo com as determinações do Contrato, do Edital, especialmente do Projeto Básico e seus anexos;
- 7.1.10. Zelar para que durante toda a vigência do contrato sejam mantidas, em compatibilidade com as obrigações assumidas pela CONTRATADA, todas as condições de habilitação e qualificação exigidas na licitação.

8. CLÁUSULA OITAVA - DO VALOR DO CONTRATO

8.1. O valor do contrato é de R\$ _____ (_____).

8.1.1. Os valores acima estão inclusos todas as despesas ordinárias diretas e indiretas decorrentes da execução contratual, inclusive tributos e/ou impostos, encargos sociais, trabalhistas, previdenciários, fiscais e comerciais incidentes, taxa de administração, materiais de consumo, seguro e outros necessários ao cumprimento integral do objeto contratado.

9. CLÁUSULA NONA - DA VIGÊNCIA

9.1. O prazo de vigência do Contrato será de ____ (____) ____, a partir da data da assinatura, podendo tal prazo ser prorrogado nas hipóteses elencadas no parágrafo primeiro do artigo 57 da Lei nº 8.666, de 1993.

9.1.1. A vigência poderá ultrapassar o exercício financeiro, desde que as despesas referentes à contratação sejam integralmente empenhadas até 31 de dezembro, para fins de inscrição em restos a pagar.

10. CLÁUSULA DÉCIMA - DO PAGAMENTO

10.1-Os pagamentos serão realizados no prazo de até 30 (trinta) dias consecutivos, contados da apresentação da nota fiscal/fatura respectiva, após medição e comprovação dos serviços efetivamente realizados, conforme laudo de medição da Secretaria Municipal de Infraestrutura, assinado pelo servidor designado para acompanhar e fiscalizar a execução do objeto desta licitação, desde que não haja fator impeditivo provocado pela Contratada.

10.1.1-A primeira medição só será paga com a apresentação dos seguintes documentos:

- e) Anotação de Responsabilidade Técnica – ART, expedida pelo Conselho Regional de Engenharia, Arquitetura e Agronomia do Maranhão (CREA/MA);
- f) Inscrição no CEI (INSS);
- g) Alvará de Construção, expedido pela PREFEITURA MUNICIPAL DE CHAPADINHA/MA;
- h) Instalação da placa da obra, exigida pela PREFEITURA MUNICIPAL DE CHAPADINHA.

10.1.2-O pagamento da última medição ou parcela, não inferior a 10% (dez por cento) do valor total do objeto desta licitação, somente será efetuado mediante o recebimento definitivo do objeto.

12.2 – Nenhum pagamento será efetuado sem a comprovação da regularidade de habilitação da licitante durante toda execução do objeto.

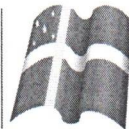

10.3 - No caso de eventual atraso de pagamento, desde que a Contratada não tenha concorrido de alguma forma para tanto, será devida compensação financeira, que será calculada, mediante a aplicação da seguinte fórmula:

$$EM = I \times N \times VP$$

Na qual:

EM = Encargos moratórios;

N = Número de dias entre a data prevista para o pagamento e a do efetivo pagamento;

VP = Valor da parcela a ser paga.

I = Índice de compensação financeira = 0,00016438, assim apurado:

$I = (TX)I = (6/100) / 365I = 0.00016438$ TX = Percentual da taxa anual = 6%

10.4 - Caso a Contratada seja optante do Sistema Integrado de Pagamento de Impostos e Contribuições das Microempresas e das Empresas e Pequeno Porte (SIMPLES), deverá apresentar, juntamente com a Nota Fiscal, declaração na qual faça constar essa condição, conforme modelo trazido na Instrução Normativa SRF n.º 480, de 15 de dezembro de 2004.

10.5 - A Contratante poderá deduzir do montante a pagar os valores correspondentes a multas ou indenizações devidas pela Contratada.

10.6 - Nenhum pagamento será efetuado à Contratada enquanto pendente de liquidação qualquer obrigação financeira que lhe for imposta, em virtude de penalidade ou inadimplência, pelo descumprimento deste contrato, sem que isso gere direito ao reajustamento do preço ou à atualização monetária.

11. CLÁUSULA DÉCIMA PRIMERA - DO RECEBIMENTO DO OBJETO

11.1. Quando as obras e/ou serviços contratados forem concluídos, caberá à CONTRATADA apresentar comunicação escrita informando o fato à fiscalização da CONTRATANTE, a qual competirá, no prazo de até 15 (quinze) dias, a verificação dos serviços executados, para fins de recebimento provisório.

11.1.1. O recebimento provisório também ficará sujeito, quando cabível, à conclusão de todos os testes de campo e à entrega dos Manuais e Instruções exigíveis.

11.2. A CONTRATANTE realizará inspeção minuciosa de todos os serviços e executados, por meio de profissionais técnicos competentes, acompanhados dos profissionais encarregados pela obra, com a finalidade de verificar a adequação dos serviços e constatar e relacionar os arremates, retoques e revisões finais que se fizerem necessários.

11.2.1. Após tal inspeção, será lavrado Termo de Recebimento Provisório, em 02 (duas) vias de igual teor e forma, ambas assinadas pela fiscalização, relatando as eventuais pendências verificadas.

11.2.2. A CONTRATADA fica obrigada a reparar, corrigir, remover, reconstruir ou substituir, às suas expensas, no todo ou em parte, o objeto em que se verificarem vícios, defeitos ou incorreções resultantes da execução ou materiais empregados, cabendo à fiscalização não atestar a última e/ou única medição de serviços até que sejam sanadas todas as eventuais pendências que possam vir a ser apontadas no Termo de Recebimento Provisório.

11.3. O Termo de Recebimento Definitivo das obras e/ou serviços contratados será lavrado em até **90 (noventa) dias** após a lavratura do Termo de Recebimento Provisório, por servidor ou comissão designada pela autoridade competente, desde que tenham sido devidamente atendidas todas as exigências da fiscalização quanto às pendências observadas, e somente após solucionadas todas as reclamações porventura feitas quanto à falta de pagamento a operários ou fornecedores de materiais e prestadores de serviços empregados na execução do contrato.

11.3.1. Na hipótese de a verificação a que se refere o parágrafo anterior não ser procedida tempestivamente, reputar-se-á como realizada, consumando-se o recebimento definitivo no dia do esgotamento do prazo, desde que o fato seja comunicado à CONTRATANTE nos 15 (quinze) dias anteriores à exaustão do prazo.

11.3.2. O recebimento definitivo do objeto licitado não exime a CONTRATADA, em qualquer época, das garantias concedidas e das responsabilidades assumidas em contrato e por força das disposições legais em vigor (Lei n.º 10.406, de 2002).

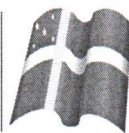

12. CLÁUSULA DÉCIMA SEGUNDA - DOS PREÇOS

12.1. Os preços são fixos e irrevogáveis.

13. CLÁUSULA DÉCIMA TERCEIRA - DA DOTAÇÃO ORÇAMENTÁRIA

13.1. As despesas decorrentes da presente contratação correrão à conta de recursos específicos consignados no Orçamento Geral do Município de Chapadinha-Ma deste exercício, na dotação abaixo discriminada:

13.2. Caso a vigência do contrato ultrapasse o exercício financeiro, as despesas do exercício subsequente correrão à conta das dotações orçamentárias indicadas em termo aditivo ou apostilamento.

14. CLÁUSULA DÉCIMA QUARTA - DA FISCALIZAÇÃO

14.1. A execução dos serviços ora contratados será objeto de acompanhamento, controle, fiscalização e avaliação por representante da CONTRATANTE, para este fim especialmente designado, com as atribuições específicas determinadas na Lei nº 8.666, de 1993, conforme detalhado no Projeto Básico.

14.1.1. O representante da CONTRATANTE deverá ser profissional habilitado e com a experiência técnica necessária para o acompanhamento e controle da execução da obra.

14.2. O acompanhamento, o controle, a fiscalização e avaliação de que trata este item não excluem a responsabilidade da CONTRATADA e nem confere à CONTRATANTE responsabilidade solidária, inclusive perante terceiros, por quaisquer irregularidades ou danos na execução dos serviços contratados.

14.3. A CONTRATANTE se reserva o direito de rejeitar, no todo ou em parte, os serviços ora contratados, prestados em desacordo com o presente Edital e seus Anexos e com o contrato.

14.4. As determinações e as solicitações formuladas pelo representante da CONTRATANTE encarregado da fiscalização do contrato deverão ser prontamente atendidas pela CONTRATADA, ou, nesta impossibilidade, justificadas por escrito.

15. CLÁUSULA DÉCIMA QUINTA - DAS ALTERAÇÕES DO CONTRATO

15.1. Nos termos do art. 65, § 1º, da Lei nº 8.666, de 1993, a Contratada ficará obrigada a aceitar, nas mesmas condições contratuais, os acréscimos ou supressões que se fizerem necessários, até o limite de 25% (vinte e cinco por cento) do valor inicial atualizado do contrato.

15.1.1. Em caso de reforma de edifício, o limite fixado para os acréscimos é de até 50% (cinquenta por cento) do valor inicial atualizado do contrato.

15.1.2. As supressões resultantes de acordo celebrado entre os contratantes poderão exceder o limite de 25% (vinte e cinco por cento).

15.1.3. O conjunto de acréscimos e o conjunto de supressões serão calculados sobre o valor original do contrato, aplicando-se a cada um desses conjuntos, individualmente e sem nenhum tipo de compensação entre eles, os limites de alteração acima estabelecidos.

15.2. As alterações contratuais decorrentes de alegação de falhas ou omissões em qualquer das peças, orçamentos, plantas, especificações, memoriais e estudos técnicos preliminares do projeto não poderão ultrapassar, no seu conjunto, 10% (dez por cento) do valor total do contrato, computando-se esse percentual para verificação dos limites do art. 65, § 1º, da Lei nº 8.666, de 1993.

15.3. A formação do preço dos aditivos contratuais contará com orçamento específico detalhado em planilhas elaboradas pelo órgão, mantendo-se, em qualquer aditivo, a proporcionalidade da diferença entre o valor global estimado na fase interna da licitação e o valor global contratado, mantidos os limites do art. 65, § 1º, da Lei nº 8.666, de 1993.

15.3.1. Somente em condições especiais, devidamente justificadas em relatório técnico circunstanciado, elaborado por profissional habilitado e aprovado pelo órgão gestor dos recursos ou seu mandatário, poderão os custos das etapas do cronograma físico-financeiro exceder o limite de proporcionalidade acima fixado, sem prejuízo da avaliação dos órgãos de controle interno e externo.

15.4. Uma vez formalizada a alteração contratual, não se aplicam, para efeito de execução, medição, monitoramento, fiscalização e auditoria, os custos unitários da planilha de formação do preço do edital.



16. CLÁUSULA DÉCIMA SEXTA - DAS INFRAÇÕES E DAS SANÇÕES ADMINISTRATIVAS

16.1. O atraso injustificado na execução do contrato sujeitará a CONTRATADA, após regular processo administrativo, à penalidade de:

a) Multa moratória de até **0,33% (trinta e três décimos por cento)** por dia de atraso injustificado sobre o valor da contratação, até o limite de **20% (vinte por cento)**.

16.1.1. A aplicação da multa moratória não impede que a Administração rescinda unilateralmente o Contrato e aplique as outras sanções cabíveis.

16.2. A inexecução total ou parcial do contrato, ou o descumprimento de qualquer dos deveres elencados no Edital e no contrato, sujeitará a CONTRATADA, garantida a prévia defesa, sem prejuízo da responsabilidade civil e criminal, às penalidades de:

a) Advertência por faltas leves, assim entendidas como aquelas que não acarretarem prejuízos significativos ao objeto da contratação;

b) Multa compensatória de até **10% (dez por cento)** sobre o valor total da contratação;

c) Suspensão de licitar e impedimento de contratar com a Prefeitura Municipal de Chapadinho pelo prazo de até dois anos;

c.1. Tal penalidade pode implicar suspensão de licitar e impedimento de contratar com qualquer órgão ou entidade da Administração Pública, seja na esfera federal, estadual, do Distrito Federal ou municipal, conforme Acórdãos nº 2.218/2011 e nº 3.757/2011, da 1ª Câmara do TCU.

d) Declaração de inidoneidade para licitar ou contratar com a Administração Pública enquanto perdurarem os motivos determinantes da punição ou até que seja promovida a reabilitação perante a própria autoridade que aplicou a penalidade, que será concedida sempre que a Contratada ressarcir a Administração pelos prejuízos resultantes e após decorrido o prazo da penalidade de suspensão do subitem anterior.

16.2.1. A recusa injustificada da Adjudicatária em assinar o Contrato, após devidamente convocada, dentro do prazo estabelecido pela Administração, equivale à inexecução total do contrato, sujeitando-a às penalidades acima estabelecidas.

16.2.2. A aplicação de qualquer penalidade não exclui a aplicação da multa.

16.3. Também ficam sujeitas às penalidades de suspensão de licitar e impedimento de contratar e de declaração de inidoneidade, previstas no subitem anterior, as empresas ou profissionais que, em razão do contrato decorrente desta licitação:

16.3.1. Tenham praticado atos ilícitos visando a frustrar os objetivos da licitação;

16.3.2. Demonstrem não possuir idoneidade para contratar com a Administração em virtude de atos ilícitos praticados.

16.4. A aplicação de qualquer das penalidades previstas realizar-se-á em processo administrativo que assegurará o contraditório e a ampla defesa observando-se o procedimento previsto na Lei nº 8.666, de 1993, e subsidiariamente na Lei nº 9.784, de 1999.

16.5. A autoridade competente, na aplicação das sanções, levará em consideração a gravidade da conduta do infrator, o caráter educativo da pena, bem como o dano causado à Administração, observado o princípio da proporcionalidade.

16.6. As multas devidas e/ou prejuízos causados à CONTRATANTE serão deduzidos dos valores a serem pagos, ou recolhidos em favor do Município de Chapadinho-Ma, ou deduzidos da garantia, ou ainda, quando for o caso, serão inscritos na Dívida Ativa do Município e cobrados judicialmente.

16.6.1. Caso a CONTRATANTE determine, a multa deverá ser recolhida no prazo máximo de **10 (dez) dias**, a contar da data do recebimento da comunicação enviada pela autoridade competente.

16.7. As penalidades serão obrigatoriamente publicadas nos Diários Oficiais do município de Chapadinho e do Estado do Maranhão.

16.8. As sanções aqui previstas são independentes entre si, podendo ser aplicadas isoladas ou, no caso das multas, cumulativamente, sem prejuízo de outras medidas cabíveis.

17. CLÁUSULA DÉCIMA SÉTIMA - MEDIDAS ACAUTELADORAS

17.1. Consoante o artigo 45 da Lei nº 9.784, de 1999, a Administração Pública poderá motivadamente adotar providências acauteladoras, inclusive retendo o pagamento, como forma de prevenir a ocorrência de dano de difícil ou impossível reparação.

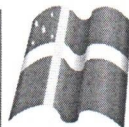
**18. CLÁUSULA DÉCIMA OITAVA - DA RESCISÃO CONTRATUAL**

- 18.1.** São motivos para a rescisão do presente Contrato, nos termos do art. 78 da Lei nº 8.666, de 1993:
- I. O não cumprimento de cláusulas contratuais, especificações, projetos ou prazos;
 - II. O cumprimento irregular de cláusulas contratuais, especificações, projetos e prazos;
 - III. A lentidão do seu cumprimento, levando a Administração a comprovar a impossibilidade da conclusão do serviço, nos prazos estipulados;
 - IV. O atraso injustificado no início do serviço;
 - V. A paralisação do serviço, sem justa causa e prévia comunicação à Administração;
 - VI. A subcontratação total ou parcial do seu objeto, a associação da CONTRATADA com outrem, a cessão ou transferência, total ou parcial, bem como a fusão, cisão ou incorporação, não admitidas no Contrato;
 - VII. O desatendimento às determinações regulares da autoridade designada para acompanhar e fiscalizar a sua execução, assim como as de seus superiores;
 - VIII. O cometimento reiterado de faltas na sua execução, anotadas na forma do § 1º do art. 67 da Lei nº 8.666, de 1993;
 - IX. A decretação de falência, ou a instauração de insolvência civil;
 - X. A dissolução da sociedade, ou falecimento da CONTRATADA;
 - XI. A alteração social ou a modificação da finalidade ou da estrutura da CONTRATADA, que prejudique a execução do Contrato;
 - XII. Razões de interesse público, de alta relevância e amplo conhecimento, justificadas e determinadas pela máxima autoridade da esfera administrativa a que está subordinada a CONTRATANTE e exaradas no processo administrativo a que se refere o Contrato;
 - XIII. A supressão, por parte da Administração, de serviços, acarretando modificação do valor inicial do Contrato além do limite permitido no § 1º do art. 65 da Lei nº 8.666, de 1993;
 - XIV. A suspensão de sua execução, por ordem escrita da Administração, por prazo superior a 120 (cento e vinte) dias, salvo em caso de calamidade pública, grave perturbação da ordem interna, guerra, ou ainda por repetidas suspensões que totalizem o mesmo prazo, independentemente do pagamento obrigatório de indenização pelas sucessivas e contratualmente imprevistas desmobilizações, mobilizações e outras previstas, assegurada à CONTRATADA, nesses casos, o direito de optar pela suspensão do cumprimento das obrigações assumidas, até que seja normalizada a situação;
 - XV. O atraso superior a 90 (noventa) dias dos pagamentos devidos pela Administração, decorrentes de serviços, fornecimento, ou parcelas destes já recebidos ou executados, salvo em caso de calamidade pública, grave perturbação da ordem interna ou guerra, assegurada à CONTRATADA o direito de optar pela suspensão de cumprimento de suas obrigações, até que seja normalizada a situação;
 - XVI. A não liberação, por parte da Administração, do objeto para execução do serviço, nos prazos contratuais;
 - XVII. A ocorrência de caso fortuito ou de força maior, regularmente comprovada, impeditiva da execução do Contrato;
 - XVIII. O descumprimento do disposto no inciso V do art. 27 da Lei nº 8.666, de 1993, sem prejuízo das sanções penais cabíveis.
- 18.2.** Os casos da rescisão contratual serão formalmente motivados nos autos, assegurado o contraditório e a ampla defesa.
- 18.3.** A rescisão deste Contrato poderá ser:
- 18.3.1.** Determinada por ato unilateral e escrito da Administração, nos casos enumerados nos incisos I a XII, XVII e XVIII desta cláusula;
 - 18.3.2.** Amigável, por acordo entre as partes, reduzida a termo no processo, desde que haja conveniência para a Administração;
 - 18.3.3.** Judicial, nos termos da legislação.
- 18.4.** A rescisão administrativa ou amigável deverá ser precedida de autorização escrita e fundamentada da autoridade competente.
- 18.5.** Quando a rescisão ocorrer com base nos incisos XII a XVII desta cláusula, sem que haja culpa da CONTRATADA, será esta ressarcida dos prejuízos regularmente comprovados que houver sofrido, tendo ainda direito a:
- 18.5.1.** Devolução da garantia;
 - 18.5.2.** Pagamentos devidos pela execução do Contrato até a data da rescisão.



18.6. A rescisão por descumprimento das cláusulas contratuais acarretará a execução da garantia contratual, para ressarcimento da CONTRATANTE, e dos valores das multas e indenizações a ela devidos, bem como a retenção dos créditos decorrentes do Contrato, até o limite dos prejuízos causados à CONTRATANTE, além das sanções previstas neste instrumento.

18.7. O termo de rescisão deverá indicar, conforme o caso:

18.7.1. Balanço dos eventos contratuais já cumpridos ou parcialmente cumpridos;

18.7.2. Relação dos pagamentos já efetuados e ainda devidos;

18.7.3. Indenizações e multas.

19. CLÁUSULA NONA - DOS CASOS OMISSOS

19.1. Os casos omissos ou situações não explicitadas nas cláusulas deste Contrato serão decididos pela CONTRATANTE, segundo as disposições contidas na Lei nº 8.078, de 1990 - Código de Defesa do Consumidor, na Lei Complementar nº 123, de 2006 modificada pela Lei Complementar 147/2014, e na Lei nº 8.666, de 1993, bem como nos demais regulamentos e normas administrativas municipais, que fazem parte integrante deste Contrato, independentemente de suas transcrições.

20. CLÁUSULA VIGÉSIMA - DA PUBLICAÇÃO

20.1. Incumbirá à CONTRATANTE providenciar a publicação do extrato deste Contrato na Imprensa Oficial, até o quinto dia útil do mês seguinte ao de sua assinatura, para ocorrer no prazo de 20 (vinte) dias daquela data.

21. CLÁUSULA VIGÉSIMA PRIMEIRA - DO FORO

21.1. Fica eleito o foro da Cidade de Chapadina-Ma, com exclusão de qualquer outro, por mais privilegiado que seja, para dirimir quaisquer questões oriundas do presente Contrato.

E assim, por estarem de acordo, ajustados e contratados, após lido e achado conforme, as partes a seguir firmam o presente Contrato em 02 (duas) vias, de igual teor e forma, para um só efeito.

Chapadina, Estado do Maranhão, ___ de _____ de _____.

Pela CONTRATANTE

Pela CONTRATADA