



ESTADO DO MARANHÃO
MUNICÍPIO DE CHAPADINHA
PREFEITURA MUNICIPAL DE CHAPADINHA

EDITAL

CONCORRÊNCIA Nº 001/2024
PROC. ADMINISTRATIVO Nº 0301/2024

O MUNICÍPIO DE CHAPADINHA, TORNA PÚBLICO, PARA CONHECIMENTO DOS INTERESSADOS, QUE A PREFEITURA MUNICIPAL, REALIZARÁ LICITAÇÃO NA MODALIDADE **CONCORRÊNCIA**, NA FORMA **ELETRÔNICA**, NOS TERMOS DA LEI FEDERAL Nº14.133, DE 01 DE ABRIL DE 2021, REGULAMENTADO PELO DECRETO MUNICIPAL Nº 008/2023 E DEMAIS LEGISLAÇÃO CORRELATA, CONFORME ART. 187 DA LEI Nº 14.133/21 E DAS EXIGÊNCIAS ESTABELECIDAS NESTE EDITAL.

Data da sessão: 26/02/2024

Horário: 10:00h

Local: Portal de Compras Públicas – www.portaldecompraspublicas.com.br

Critério de Julgamento: Menor Preço Global

Modo de disputa: Aberto e Fechado

Impugnações e Esclarecimentos Até às 17:59 horas do dia 21/02/2024.

1. DO OBJETO.

1.1. O objeto da presente licitação é a escolha da proposta mais vantajosa para **contratação de empresa especializada para execução dos serviços de reforma e adequação da U.I. Manoel José de Santana em Chapadinho/MA**, conforme condições, quantidades e exigências estabelecidas neste Edital e seus anexos.

1.2. A licitação será dividida em um item único, conforme tabela constante do Projeto Técnico, no valor total de **R\$ 990.000,05 (Novecentos e noventa mil reais e cinco centavos)**.

1.3. O critério de julgamento adotado será o **menor preço global**, considerado o menor dispêndio para a Administração, nos termos do art. 34 da Lei nº 14.133/2021, e observadas as exigências contidas neste Edital e seus Anexos quanto às especificações do objeto.

2. DOS RECURSOS ORÇAMENTÁRIOS

As despesas para atender a esta licitação estão programadas em dotação orçamentária própria, prevista no orçamento da União para o exercício de 2024, na classificação abaixo:

02.12.01	SECRETARIA MUNICIPAL DE EDUCAÇÃO
12.361.0016.1015.0000	CONSTRUÇÃO, AMPLIAÇÃO E REFORMA DE ESCOLAS DO ENSINO FUNDAMENTAL
12.365.0015.1016.0000	CONSTRUÇÃO, AMPLIAÇÃO E REFORMA DE ESCOLAS DO ENSINO INFANTIL
02.12.04	FUNDO MUNIC. DESENVOLV. EDUCAÇÃO BÁSICA
12.361.0016.1017.0000	CONSTRUÇÃO, AMPLIAÇÃO E REFORMA DE ESCOLAS DO ENS. FUNDAMENTAL – E. F. 30%
12.365.0015.1009.0000	CONSTRUÇÃO, AMPLIAÇÃO E REFORMA DE ESCOLAS DO ENS. INFANTIL – E. I. 30%
44.90.51.00	Obras e Instalações

3. DO CREDENCIAMENTO.

3.1. O Credenciamento é o nível básico do registro cadastral no **PORTAL DE COMPRAS PÚBLICAS** que permite a participação dos interessados na modalidade LICITATÓRIA CONCORRÊNCIA, em sua FORMA ELETRÔNICA.

3.2. O cadastro deverá ser feito no Portal de Compras Públicas, no sítio www.portaldecompraspublicas.com.br;



ESTADO DO MARANHÃO
MUNICÍPIO DE CHAPADINHA
PREFEITURA MUNICIPAL DE CHAPADINHA

3.3. O credenciamento junto ao provedor do sistema implica a responsabilidade do licitante ou de seu representante legal e a presunção de sua capacidade técnica para realização das transações inerentes a esta licitação.

3.4. O licitante responsabiliza-se exclusiva e formalmente pelas transações efetuadas em seu nome, assume como firmes e verdadeiras suas propostas e seus lances, inclusive os atos praticados diretamente ou por seu representante, excluída a responsabilidade do provedor do sistema ou do órgão ou entidade promotora da licitação por eventuais danos decorrentes de uso indevido das credenciais de acesso, ainda que por terceiros.

3.5. É de responsabilidade do cadastrado conferir a exatidão dos seus dados cadastrais no **PORTAL DE COMPRAS PÚBLICAS** e mantê-los atualizados junto aos órgãos responsáveis pela informação, devendo proceder, imediatamente, à correção ou à alteração dos registros tão logo identifique incorreção ou aqueles se tornem desatualizados.

3.5.1. A não observância do disposto no subitem anterior poderá ensejar desclassificação no momento da habilitação.

4. DA PARTICIPAÇÃO NA CONCORRÊNCIA.

4.1. Poderão participar desta Concorrência interessados cujo ramo de atividade seja compatível com o objeto desta licitação, e que estejam com Credenciamento regular no **PORTAL DE COMPRAS PÚBLICAS**.

4.2. Será concedido tratamento favorecido para as microempresas e empresas de pequeno porte, para as sociedades cooperativas mencionadas no artigo 34 da Lei nº 11.488/2007, para o microempreendedor individual - MEI, nos limites previstos da Lei Complementar nº 123/2006 e no artigo 4º da Lei nº 14.133/2021.

4.3. Não poderão participar desta licitação os interessados:

4.3.1. Proibidos de participar de licitações e celebrar contratos administrativos, na forma da legislação vigente;

4.3.2. Que não atendam às condições deste Edital e seu(s) anexo(s);

4.3.3. Estrangeiros que não tenham representação legal no Brasil com poderes expressos para receber citação e responder administrativa ou judicialmente;

4.3.4. Que se enquadrem nas vedações previstas nos artigos 9º e 14 da Lei nº 14.133/2021;

4.3.5. Que estejam sob falência, concurso de credores, concordata ou em processo de dissolução ou liquidação;

4.3.6. Organizações da Sociedade Civil de Interesse Público - OSCIP, atuando nessa condição (Acórdão nº 746/2014-TCU-Plenário).

4.4. A pessoa jurídica poderá participar da licitação em consórcio, observadas as regras do art. 15 da Lei nº 14.133/2021.

4.5. Como condição para participação na concorrência, a licitante assinalará "sim" ou "não" em campo próprio do sistema eletrônico, relativo às seguintes declarações:



**ESTADO DO MARANHÃO
MUNICÍPIO DE CHAPADINHA
PREFEITURA MUNICIPAL DE CHAPADINHA**

4.5.1. Que cumpre os requisitos estabelecidos no artigo 3º da Lei Complementar nº 123/2006, estando apta a usufruir do tratamento favorecido estabelecido em seus arts. 42 a 49 e que não celebrou contratos com a Administração Pública cujos valores extrapolem a receita bruta máxima admitida para fins de enquadramento como empresa de pequeno porte;

4.5.1.1. Nos itens exclusivos para participação de microempresas e empresas de pequeno porte, a assinalação do campo "não" impedirá o prosseguimento no certame;

4.5.1.2. Nos itens em que a participação não for exclusiva para microempresas e empresas de pequeno porte, a assinalação do campo "não" apenas produzirá o efeito de o licitante não ter direito ao tratamento favorecido previsto na Lei Complementar nº 123/2006, mesmo que microempresa, empresa de pequeno porte.

4.5.2. Que está ciente e concorda com as condições contidas no Edital e seus anexos;

4.5.3. Que cumpre os requisitos para a habilitação definidos no Edital e que a proposta apresentada está em conformidade com as exigências editalícias;

4.5.4. Que inexistem fatos impeditivos para sua habilitação no certame, ciente da obrigatoriedade de declarar ocorrências posteriores;

4.5.5. Que não emprega menor de 18 anos em trabalho noturno, perigoso ou insalubre e não emprega menor de 16 anos, salvo menor, a partir de 14 anos, na condição de aprendiz, nos termos do artigo 7º, XXXIII, da Constituição Federal de 1998;

4.5.6. Que a proposta foi elaborada de forma independente;

4.5.7. Que não possui, em sua cadeia produtiva, empregados executando trabalho degradante ou forçado, observando o disposto nos incisos III e IV do art. 1º e no inciso III do art. 5º da Constituição Federal;

4.5.8. Que cumpre com a reserva de cargos prevista em lei para pessoa com deficiência ou para reabilitado da Previdência Social e que atenda às regras de acessibilidade previstas na legislação, conforme disposto no art. 93 da Lei nº 8.213/1991.

4.6. A declaração falsa relativa ao cumprimento de qualquer condição sujeitará o licitante às sanções previstas em lei e neste Edital.

4.7. Juntamente com a proposta de preços e os documentos de habilitação, as empresas proponentes deverão apresentar o recolhimento de quantia a título de garantia de proposta, de no máximo (1%) um por cento do valor orçado para esta contratação, conforme as modalidades previstas no art. 96 da Lei nº 14.133, como condição de classificação de sua proposta e consequente classificação

5. DA APRESENTAÇÃO DA PROPOSTA E DOS DOCUMENTOS DE HABILITAÇÃO.

5.1. Os licitantes encaminharão, exclusivamente por meio do sistema eletrônico, concomitantemente com os documentos de habilitação exigidos no edital, proposta com a descrição do objeto ofertado e o preço, até a data e o horário estabelecidos para abertura da sessão pública, quando, então, encerrar-se-á automaticamente a etapa de envio dessa documentação.



ESTADO DO MARANHÃO
MUNICÍPIO DE CHAPADINHA
PREFEITURA MUNICIPAL DE CHAPADINHA

5.2. O envio da proposta, acompanhada dos documentos de habilitação exigidos neste Edital, ocorrerá por meio de chave de acesso e senha.

5.3. As Microempresas e Empresas de Pequeno Porte deverão encaminhar a documentação de habilitação, ainda que haja alguma restrição de regularidade fiscal e trabalhista, nos termos do art. 43, § 1º da LC nº 123/2006.

5.4. Incumbirá ao licitante acompanhar as operações no sistema eletrônico durante a sessão pública da Concorrência, ficando responsável pelo ônus decorrente da perda de negócios, diante da inobservância de quaisquer mensagens emitidas pelo sistema ou de sua desconexão.

5.5. Até a abertura da sessão pública, os licitantes poderão retirar ou substituir a proposta e os documentos de habilitação anteriormente inseridos no sistema;

5.6. Não será estabelecida, nessa etapa do certame, ordem de classificação entre as propostas apresentadas, o que somente ocorrerá após a realização dos procedimentos de negociação e julgamento da proposta.

5.7. Os documentos que compõem a proposta e a habilitação do licitante melhor classificado somente serão disponibilizados para avaliação da Agente de Contratação e para acesso público após o encerramento do envio de lances.

6. DO PREENCHIMENTO DA PROPOSTA.

6.1. O licitante enviará sua proposta mediante o preenchimento, no sistema eletrônico, dos seguintes campos:

6.1.1. Valor unitário e total para cada item ou lote de itens, em moeda corrente nacional;

6.1.2. Marca de cada item ofertado;

6.1.3. Fabricante de cada item ofertado;

6.1.4. Descrição detalhada do objeto, contendo as informações similares à especificação do Termo de Referência: indicando, no que for aplicável, o modelo, prazo de validade ou de garantia, número do registro ou inscrição do bem no órgão competente, quando for o caso;

6.2. Todas as especificações do objeto contidas na proposta vinculam a Contratada.

6.3. Nos valores propostos estarão inclusos todos os custos operacionais, encargos previdenciários, trabalhistas, tributários, comerciais e quaisquer outros que incidam direta ou indiretamente no fornecimento dos bens ou serviços.

6.4. Os preços ofertados, tanto na proposta inicial, quanto na etapa de lances, serão de exclusiva responsabilidade do licitante, não lhe assistindo o direito de pleitear qualquer alteração, sob alegação de erro, omissão ou qualquer outro pretexto.

6.5. O prazo de validade da proposta não será inferior a **90 DIAS**, a contar da data de sua apresentação.

6.6. Os licitantes devem respeitar os preços máximos estabelecidos nas normas de regência de contratações públicas, quando participarem de licitações públicas;



ESTADO DO MARANHÃO
MUNICÍPIO DE CHAPADINHA
PREFEITURA MUNICIPAL DE CHAPADINHA

7. DA ABERTURA DA SESSÃO, CLASSIFICAÇÃO DAS PROPOSTAS E FORMULAÇÃO DE LANCES.

7.1. A abertura da presente licitação dar-se-á em sessão pública, por meio de sistema eletrônico, na data, horário e local indicados neste Edital.

7.2. A Agente de Contratação verificará as propostas apresentadas, desclassificando, desde logo, aquelas que não estejam em conformidade com os requisitos estabelecidos neste Edital, contenham vícios insanáveis ou não apresentem as especificações técnicas exigidas no Termo de Referência, conforme art. 59 da Lei nº 14.133/2021.

7.2.1. Também será desclassificada a proposta que identifique o licitante.

7.2.2. A desclassificação será sempre fundamentada e registrada no sistema, com acompanhamento em tempo real por todos os participantes.

7.2.3. A não desclassificação da proposta não impede o seu julgamento definitivo em sentido contrário, levado a efeito na fase de aceitação.

7.3. O sistema ordenará automaticamente as propostas classificadas, sendo que somente estas participarão da fase de lances.

7.4. O sistema disponibilizará campo próprio para troca de mensagens entre o Agente de Contratação e os licitantes.

7.5. Iniciada a etapa competitiva, os licitantes deverão encaminhar lances exclusivamente por meio do sistema eletrônico, sendo imediatamente informados do seu recebimento e do valor consignado no registro.

7.5.1. O lance deverá ser ofertado de acordo com o tipo de licitação indicada no preâmbulo deste Edital.

7.6. Os licitantes poderão oferecer lances sucessivos, observando o horário fixado para abertura da sessão e as regras estabelecidas no Edital.

7.7. O licitante somente poderá oferecer lance **de valor inferior ou percentual** de desconto superior ao último por ele ofertado e registrado pelo sistema.

7.8. O intervalo mínimo de diferença de valores ou percentuais entre os lances, que incidirá tanto em relação aos lances intermediários quanto em relação à proposta que cobrir a melhor oferta deverá ser de **R\$ 100,00 (cem reais)**.

7.9. O intervalo entre os lances enviados pelo mesmo licitante não poderá ser inferior a 2 segundos e o intervalo entre lances não poderá ser inferior a três segundos, sob pena de serem automaticamente descartados pelo sistema os respectivos lances.

7.10. Será adotado para o envio de lances na licitação o modo de disputa aberto, em que os licitantes apresentarão lances públicos e sucessivos, com prorrogações.

7.11. A etapa de lances da sessão pública terá duração de dez minutos e, após isso, será prorrogada automaticamente pelo sistema quando houver lance ofertado nos últimos dois minutos do período de duração da sessão pública.



**ESTADO DO MARANHÃO
MUNICÍPIO DE CHAPADINHA
PREFEITURA MUNICIPAL DE CHAPADINHA**

- 7.12.** A prorrogação automática da etapa de lances, de que trata o item anterior, será de dois minutos e ocorrerá sucessivamente sempre que houver lances enviados nesse período de prorrogação, inclusive no caso de lances intermediários.
- 7.13.** Não havendo novos lances na forma estabelecida nos itens anteriores, a sessão pública encerrar-se-á automaticamente.
- 7.14.** Encerrada a fase competitiva sem que haja a prorrogação automática pelo sistema, poderá o Agente de Contratação, assessorado pela equipe de apoio, justificadamente, admitir o reinício da sessão pública de lances, em prol da consecução do melhor preço.
- 7.15.** Em caso de falha no sistema, os lances em desacordo com os subitens anteriores deverão ser desconsiderados pelo Agente de Contratação.
- 7.16.** Não serão aceitos dois ou mais lances de mesmo valor, prevalecendo aquele que for recebido e registrado primeiro.
- 7.17.** Durante o transcurso da sessão pública, os licitantes serão informados, em tempo real, do valor do menor lance registrado, vedada a identificação do licitante.
- 7.18.** No caso de desconexão com o Agente de Contratação, no decorrer da etapa competitiva da Concorrência, o sistema eletrônico poderá permanecer acessível aos licitantes para a recepção dos lances.
- 7.19.** Quando a desconexão do sistema eletrônico para o Agente de Contratação persistir por tempo superior a dez minutos, a sessão pública será suspensa e terá reinício somente após comunicação expressa do Agente de Contratação aos participantes do certame, publicada no <http://www.portaldecompraspublicas.com.br>, quando serão divulgadas data e hora para a sua reabertura. E será reiniciada somente após decorridas vinte e quatro horas da comunicação do fato pelo Agente de Contratação aos participantes, no sítio eletrônico utilizado para divulgação.
- 7.20.** Caso o licitante não apresente lances, concorrerá com o valor de sua proposta.
- 7.21.** Em relação a itens não exclusivos para participação de microempresas e empresas de pequeno porte, uma vez encerrada a etapa de lances, será efetivada a verificação automática, junto à Receita Federal, do porte da entidade empresarial. O sistema identificará em coluna própria as microempresas e empresas de pequeno porte participantes, procedendo à comparação com os valores da primeira colocada, se esta for empresa de maior porte, assim como das demais classificadas, para o fim de aplicar-se o disposto nos arts. 44 e 45 da LC nº 123/2006, regulamentada pelo Decreto nº 8.538/2015.
- 7.22.** Nessas condições, as propostas de microempresas e empresas de pequeno porte que se encontrarem na faixa de até 5% (cinco por cento) acima da melhor proposta ou melhor lance serão consideradas empatadas com a primeira colocada.
- 7.23.** A melhor classificada nos termos do item anterior terá o direito de encaminhar uma última oferta para desempate, obrigatoriamente em valor inferior ao da primeira colocada, no prazo de 5 (cinco) minutos controlados pelo sistema, contados após a comunicação automática para tanto.
- 7.24.** Caso a microempresa ou a empresa de pequeno porte melhor classificada desista ou não se manifeste no prazo estabelecido, serão convocadas as demais licitantes microempresa e empresa de pequeno porte que se



**ESTADO DO MARANHÃO
MUNICÍPIO DE CHAPADINHA
PREFEITURA MUNICIPAL DE CHAPADINHA**

encontrem naquele intervalo de 5% (cinco por cento), na ordem de classificação, para o exercício do mesmo direito, no prazo estabelecido no subitem anterior.

7.25. No caso de equivalência dos valores apresentados pelas microempresas e empresas de pequeno porte que se encontrem nos intervalos estabelecidos nos subitens anteriores, será realizado sorteio entre elas para que se identifique aquela que primeiro poderá apresentar melhor oferta.

7.26. Quando houver propostas beneficiadas com as margens de preferência em relação ao produto estrangeiro, o critério de desempate será aplicado exclusivamente entre as propostas que fizerem jus às margens de preferência, conforme regulamento.

7.27. A ordem de apresentação pelos licitantes é utilizada como um dos critérios de classificação, de maneira que só poderá haver empate entre propostas iguais (não seguidas de lances), ou entre lances finais da fase fechada do modo de disputa aberto e fechado.

7.28. Em caso de empate entre duas ou mais propostas, serão utilizados os seguintes critérios de desempate, nesta ordem:

7.28.1. disputa final, hipótese em que os licitantes empatados poderão apresentar nova proposta em ato contínuo à classificação;

7.28.2. avaliação do desempenho contratual prévio dos licitantes;

7.28.3. desenvolvimento pelo licitante de ações de equidade entre homens e mulheres no ambiente de trabalho, conforme regulamento;

7.28.4. desenvolvimento pelo licitante de programa de integridade, conforme orientações dos órgãos de controle;

7.29. Persistindo o empate, será assegurada preferência, sucessivamente, aos bens e serviços produzidos ou prestados por:

7.29.1. empresas estabelecidas no território do Estado ou do Distrito Federal do órgão ou entidade da Administração Pública estadual ou distrital licitante ou, no caso de licitação realizada por órgão ou entidade de Município, no território do Estado em que este se localize;

7.29.2. empresas brasileiras;

7.29.3. empresas que invistam em pesquisa e no desenvolvimento de tecnologia no País;

7.29.4. empresas que comprovem a prática de mitigação, nos termos da Lei nº 12.187/2009.

7.30. Encerrada a etapa de envio de lances da sessão pública, o Agente de Contratação deverá encaminhar, pelo sistema eletrônico, contraproposta ao licitante que tenha apresentado o melhor preço, para que seja obtida melhor proposta, vedada a negociação em condições diferentes das previstas neste Edital.

7.30.1. A negociação será realizada por meio do sistema, podendo ser acompanhada pelos demais licitantes.

7.30.2. O Agente de Contratação solicitará ao licitante melhor classificado que, no prazo de **02** horas, envie a proposta adequada ao último lance ofertado após a negociação realizada, acompanhada, se for o caso, dos



ESTADO DO MARANHÃO
MUNICÍPIO DE CHAPADINHA
PREFEITURA MUNICIPAL DE CHAPADINHA

documentos complementares, quando necessários à confirmação daqueles exigidos neste Edital e já apresentados.

7.31. Após a negociação do preço, o Agente de Contratação iniciará a fase de aceitação e julgamento da proposta.

8. DA ACEITABILIDADE DA PROPOSTA VENCEDORA.

8.1. Encerrada a etapa de negociação, o Agente de Contratação examinará a proposta classificada em primeiro lugar quanto à adequação ao objeto e à compatibilidade do preço em relação ao máximo estipulado para contratação neste Edital e em seus anexos.

8.2. Será desclassificada a proposta que contiver vício insanável; que não obedecer às especificações técnicas pormenorizadas no edital ou apresentarem desconformidade com exigências do ato convocatório.

8.3. Será desclassificada a proposta ou o lance vencedor, que apresentar preço final superior ao preço máximo fixado (Acórdão nº 1455/2018 -TCU - Plenário), ou que apresentar preço manifestamente inexequível.

8.3.1. Considera-se inexequível a proposta que apresente preços global ou unitários simbólicos, irrisórios ou de valor zero, incompatíveis com os preços dos insumos e salários de mercado, acrescidos dos respectivos encargos, ainda que o ato convocatório da licitação não tenha estabelecido limites mínimos, exceto quando se referirem a materiais e instalações de propriedade do próprio licitante, para os quais ele renuncie a parcela ou à totalidade da remuneração.

8.4. Qualquer interessado poderá requerer que se realizem diligências para aferir a exequibilidade e a legalidade das propostas, devendo apresentar as provas ou os indícios que fundamentam a suspeita;

8.5. Se houver indícios de inexequibilidade da proposta de preço, ou em caso da necessidade de esclarecimentos complementares, poderão ser efetuadas diligências para que a licitante comprove a exequibilidade da proposta.

8.6. Na hipótese de necessidade de suspensão da sessão pública para a realização de diligências, com vistas ao saneamento das propostas, a sessão pública somente poderá ser reiniciada mediante aviso prévio no sistema com, no mínimo, **vinte e quatro horas de antecedência**, e a ocorrência será registrada em ata;

8.7. O Agente de Contratação poderá convocar o licitante para enviar documento digital complementar, por meio de funcionalidade disponível no sistema, no prazo de **02 horas**, sob pena de não aceitação da proposta.

8.7.1. O prazo estabelecido poderá ser prorrogado pelo Agente de Contratação por solicitação escrita e justificada do licitante, formulada antes de findo o prazo, e formalmente aceita pelo Agente de Contratação.

8.7.2. Dentre os documentos passíveis de solicitação pelo Agente de Contratação, destacam-se os que contenham as características do material ofertado, tais como marca, modelo, tipo, fabricante e procedência, além de outras informações pertinentes, a exemplo de catálogos, folhetos ou propostas, encaminhados por meio eletrônico, ou, se for o caso, por outro meio e prazo indicados pelo Agente de Contratação, sem prejuízo do seu ulterior envio pelo sistema eletrônico, sob pena de não aceitação da proposta.

8.7.3. Caso a compatibilidade com as especificações demandadas, sobretudo quanto a padrões de qualidade e desempenho, não possa ser aferida pelos meios previstos nos subitens acima, o Agente de Contratação exigirá que o licitante classificado em primeiro lugar apresente amostra (**quando for o caso**), sob pena de não aceitação da proposta, no local a ser indicado e dentro de **02 dias** úteis contados da solicitação.



**ESTADO DO MARANHÃO
MUNICÍPIO DE CHAPADINHA
PREFEITURA MUNICIPAL DE CHAPADINHA**

- 8.7.3.1.** Por meio de mensagem no sistema, será divulgado o local e horário de realização do procedimento para a avaliação das amostras, cuja presença será facultada a todos os interessados, incluindo os demais licitantes.
- 8.7.3.2.** Os resultados das avaliações serão divulgados por meio de mensagem no sistema.
- 8.7.3.3.** No caso de não haver entrega da amostra ou ocorrer atraso na entrega, sem justificativa aceita pelo Agente de Contratação, ou havendo entrega de amostra fora das especificações previstas neste Edital e no Termo de Referência, a proposta do licitante será recusada.
- 8.7.3.4.** Se a(s) amostra(s) apresentada(s) pelo primeiro classificado não for(em) aceita(s), o Agente de Contratação analisará a aceitabilidade da proposta ou lance ofertado pelo segundo classificado. Seguir-se-á com a verificação da(s) amostra(s) e, assim, sucessivamente, até a verificação de uma que atenda às especificações constantes no Termo de Referência.
- 8.7.3.5.** Os exemplares colocados à disposição da Administração serão tratados como protótipos, podendo ser manuseados e desmontados pela equipe técnica responsável pela análise, não gerando direito a ressarcimento.
- 8.7.3.6.** Após a divulgação do resultado final da licitação, as amostras entregues deverão ser recolhidas pelos licitantes no prazo de 02 dias, após o qual poderão ser descartadas pela Administração, sem direito a ressarcimento.
- 8.7.3.7.** Os licitantes deverão colocar à disposição da Administração todas as condições indispensáveis à realização de testes e fornecer, sem ônus, os manuais impressos em língua portuguesa, necessários ao seu perfeito manuseio, quando for o caso.
- 8.8.** A Administração poderá solicitar carta de solidariedade emitida pelo fabricante, que assegure a execução do contrato, no caso de licitante revendedor ou distribuidor.
- 8.9.** Se a proposta ou lance vencedor for desclassificado, o Agente de Contratação examinará a proposta ou lance subsequente, e, assim sucessivamente, na ordem de classificação.
- 8.10.** Havendo necessidade, o Agente de Contratação suspenderá a sessão, informando no "chat" a nova data e horário para a sua continuidade.
- 8.11.** O Agente de Contratação poderá encaminhar, por meio do sistema eletrônico, contraproposta ao licitante que apresentou o lance mais vantajoso, com o fim de negociar a obtenção de melhor preço, vedada a negociação em condições diversas das previstas neste Edital.
- 8.11.1.** Também nas hipóteses em que o Agente de Contratação não aceitar a proposta e passar à subsequente, poderá negociar com o licitante para que seja obtido preço melhor.
- 8.11.2.** A negociação será realizada por meio do sistema, podendo ser acompanhada pelos demais licitantes.
- 8.12.** Nos itens não exclusivos para a participação de microempresas e empresas de pequeno porte, sempre que a proposta não for aceita, e antes de o Agente de Contratação passar à subsequente, haverá nova verificação, pelo sistema, da eventual ocorrência do empate ficto, previsto nos artigos 44 e 45 da LC nº 123/ 2006, seguindo-se a disciplina antes estabelecida, se for o caso.



ESTADO DO MARANHÃO
MUNICÍPIO DE CHAPADINHA
PREFEITURA MUNICIPAL DE CHAPADINHA

8.13. Encerrada a análise quanto à aceitação da proposta, o Agente de Contratação verificará a habilitação do licitante, observado o disposto neste Edital.

9. DA HABILITAÇÃO.

10

9.1. COMO CONDIÇÃO PRÉVIA AO EXAME DA DOCUMENTAÇÃO DE HABILITAÇÃO DO LICITANTE DETENTOR DA PROPOSTA CLASSIFICADA EM PRIMEIRO LUGAR, O AGENTE DE CONTRATAÇÃO VERIFICARÁ O EVENTUAL DESCUMPRIMENTO DAS CONDIÇÕES DE PARTICIPAÇÃO, ESPECIALMENTE QUANTO À EXISTÊNCIA DE SANÇÃO QUE IMPEÇA A PARTICIPAÇÃO NO CERTAME OU A FUTURA CONTRATAÇÃO, MEDIANTE A CONSULTA AOS DOCUMENTOS INSERIDOS NO PORTAL DE COMPRAS PÚBLICAS, E AINDA NOS SEGUINTE CADASTROS:

9.1.1. Cadastro Nacional de Empresas Inidôneas e Suspensas – CEIS e o e o Cadastro Nacional de Empresas Punidas – CNEP (www.portaldatransparencia.gov.br/);

9.1.2. Cadastro Nacional de Condenações Cíveis por Atos de Improbidade Administrativa, mantido pelo Conselho Nacional de Justiça (www.cnj.jus.br/improbidade_adm/consultar_requerido.php).

9.1.3. Lista de Inidôneos, mantida pelo Tribunal de Contas da União – TCU <https://contas.tcu.gov.br/ords/f?p=1660:3:0>

9.1.4. A consulta aos cadastros será realizada em nome da empresa licitante e também de seu sócio majoritário, por força do artigo 12 da Lei nº 8.429/1992, que prevê, dentre as sanções impostas ao responsável pela prática de ato de improbidade administrativa, a proibição de contratar com o Poder Público, inclusive por intermédio de pessoa jurídica da qual seja sócio majoritário.

9.1.4.1. Caso conste na Consulta de Situação do Fornecedor a existência de Ocorrências Impeditivas Indiretas, o gestor diligenciará para verificar se houve fraude por parte das empresas apontadas no Relatório de Ocorrências Impeditivas Indiretas.

9.1.4.2. A tentativa de burla será verificada por meio dos vínculos societários, linhas de fornecimento similares, dentre outros.

9.1.4.3. O licitante será convocado para manifestação previamente à sua desclassificação.

9.1.5. Constatada a existência de sanção, o Agente de Contratação reputará o licitante inabilitado, por falta de condição de participação.

9.1.6. No caso de inabilitação, haverá nova verificação, pelo sistema, da eventual ocorrência do empate ficto, previsto nos arts. 44 e 45 da Lei Complementar nº 123/2006, seguindo-se a disciplina antes estabelecida para aceitação da proposta subsequente.

9.2. Caso atendidas as condições de participação, a habilitação dos licitantes será verificada por meio do **PORTAL DE COMPRAS PÚBLICAS**, em relação à habilitação jurídica, à regularidade fiscal e trabalhista, à qualificação econômica financeira e habilitação técnica.

9.2.1. É dever do licitante atualizar previamente as comprovações constantes do **PORTAL DE COMPRAS PÚBLICAS**, para que estejam vigentes na data da abertura da sessão pública, ou encaminhar, em conjunto com a apresentação da proposta, a respectiva documentação atualizada.



**ESTADO DO MARANHÃO
MUNICÍPIO DE CHAPADINHA
PREFEITURA MUNICIPAL DE CHAPADINHA**

9.2.2. O descumprimento do subitem acima implicará a inabilitação do licitante, exceto se a consulta aos sítios eletrônicos oficiais emissores de certidões feita pelo Agente de Contratação lograr êxito em encontrar a(s) certidão(ões) válida(s).

11

9.3. Em caso de participação de empresas em consórcio, será exigido o acréscimo de 10% (dez por cento) a 30% (trinta por cento) sobre o valor exigido de licitante individual para a habilitação econômico-financeira, salvo justificção no processo licitatório. Essa regra não se aplica aos consórcios formados, em sua totalidade, por microempresas e pequenas empresas, assim definidas em lei.

9.4. Havendo a necessidade de envio de documentos de habilitação complementares, necessários à confirmação daqueles exigidos neste Edital e já apresentados, o licitante será convocado a encaminhá-los, em formato digital, via sistema, no prazo de **02** horas sob pena de inabilitação.

9.5. Somente haverá a necessidade de comprovação do preenchimento de requisitos mediante apresentação dos documentos originais não-digitais quando houver dúvida em relação à integridade do documento digital.

9.5. Não serão aceitos documentos de habilitação com indicação de CNPJ/CPF diferentes, salvo aqueles legalmente permitidos.

9.6. Se o licitante for a matriz, todos os documentos deverão estar em nome da matriz, e se o licitante for a filial, todos os documentos deverão estar em nome da filial, exceto aqueles documentos que, pela própria natureza, comprovadamente, forem emitidos somente em nome da matriz.

9.6.1. Serão aceitos registros de CNPJ de licitante matriz e filial com diferenças de números de documentos pertinentes ao CND e ao CRF/FGTS, quando for comprovada a centralização do recolhimento dessas contribuições.

9.6.2. Após a entrega dos documentos para habilitação, não será permitida a substituição ou a apresentação de novos documentos, salvo em sede de diligência, para (Lei 14.133/21, art. 64, e IN 73/2022, art. 39, §4º);

9.6.3. complementação de informações acerca dos documentos já apresentados pelos licitantes e desde que necessária para apurar fatos existentes à época da abertura do certame; e

9.6.4. atualização de documentos cuja validade tenha expirado após a data de recebimento das propostas;

9.6.5. Na análise dos documentos de habilitação, a comissão de contratação poderá sanar erros ou falhas, que não alterem a substância dos documentos e sua validade jurídica, mediante decisão fundamentada, registrada em ata e acessível a todos, atribuindo-lhes eficácia para fins de habilitação e classificação.

9.6.6. Na hipótese de o licitante não atender às exigências para habilitação, o agente de contratação examinará a proposta subsequente e assim sucessivamente, na ordem de classificação, até a apuração de uma proposta que atenda ao presente edital;

9.6.7. Quando a fase de habilitação anteceder a de julgamento e já tiver sido encerrada, não caberá exclusão de licitante por motivo relacionado à habilitação, salvo em razão de fatos supervenientes ou só conhecidos após o julgamento;

9.6.8. Havendo necessidade de analisar minuciosamente os documentos exigidos, a sessão será suspensa, sendo informada a nova data e horário para a sua continuidade;

9.6.9. Constatado o atendimento às exigências de habilitação, o fornecedor será habilitado.



**ESTADO DO MARANHÃO
MUNICÍPIO DE CHAPADINHA
PREFEITURA MUNICIPAL DE CHAPADINHA**

12

9.7. Os licitantes deverão encaminhar, nos termos deste Edital, a documentação relacionada nos itens a seguir, para fins de habilitação:

9.8. HABILITAÇÃO JURÍDICA:

9.8.1. No caso de empresário individual: inscrição no Registro Público de Empresas Mercantis, a cargo da Junta Comercial da respectiva sede;

9.8.2. Em se tratando de microempreendedor individual – MEI: Certificado da Condição de Microempreendedor Individual - CCMEI, cuja aceitação ficará condicionada à verificação da autenticidade no sítio www.portaldoeempreendedor.gov.br;

9.8.3. No caso de sociedade empresária ou empresa individual de responsabilidade limitada - EIRELI: ato constitutivo, estatuto ou contrato social em vigor, devidamente registrado na Junta Comercial da respectiva sede, acompanhado de documento comprobatório de seus administradores;

9.8.4. Inscrição no Registro Público de Empresas Mercantis onde opera, com averbação no Registro onde tem sede a matriz, no caso de ser o participante sucursal, filial ou agência;

9.8.5. No caso de sociedade simples: inscrição do ato constitutivo no Registro Civil das Pessoas Jurídicas do local de sua sede, acompanhada de prova da indicação dos seus administradores;

9.8.6. No caso de cooperativa: ata de fundação e estatuto social em vigor, com a ata da assembleia que o aprovou, devidamente arquivado na Junta Comercial ou inscrito no Registro Civil das Pessoas Jurídicas da respectiva sede, bem como o registro de que trata o art. 107 da Lei nº 5.764, de 1971;

9.8.7. No caso de empresa ou sociedade estrangeira em funcionamento no País: decreto de autorização;

9.8.8. Os documentos acima deverão estar acompanhados de todas as alterações ou da consolidação respectiva;

9.9. HABILITAÇÃO FISCAL, SOCIAL E TRABALHISTA:

9.9.1. Prova de inscrição no Cadastro Nacional de Pessoas Jurídicas (CNPJ) ou no Cadastro de Pessoas Físicas (CPF), conforme o caso;

9.9.2. Prova de inscrição no cadastro de contribuintes estadual e/ou municipal, se houver relativo ao domicílio ou sede do licitante, pertinente ao seu ramo de atividade e compatível com o objeto contratual;

9.9.3. Prova de regularidade fiscal perante a Fazenda Nacional, mediante apresentação de certidão expedida conjuntamente pela Secretaria da Receita Federal do Brasil (RFB) e pela Procuradoria-Geral da Fazenda Nacional (PGFN), referente a todos os créditos tributários federais e à Dívida Ativa da União (DAU) por elas administrados, inclusive aqueles relativos à Seguridade Social, nos termos da Portaria Conjunta nº 1.751, de 02/10/2014, do Secretário da Receita Federal do Brasil e da Procuradora-Geral da Fazenda Nacional.

9.9.4. Prova de regularidade com o Fundo de Garantia do Tempo de Serviço (FGTS);

9.9.5. Prova de inexistência de débitos inadimplidos perante a justiça do trabalho, mediante a apresentação de certidão negativa ou positiva com efeito de negativa, nos termos do Título VII-A da



**ESTADO DO MARANHÃO
MUNICÍPIO DE CHAPADINHA
PREFEITURA MUNICIPAL DE CHAPADINHA**

Consolidação das Leis do Trabalho, aprovada pelo Decreto-Lei nº 5.452, de 1º de maio de 1943 e Certidão de Débitos Trabalhistas pessoa física e pessoa jurídica expedida com base na Portaria MTP Nº 667/2021 de 08 de Novembro de 2021;

9.9.6. Prova de regularidade junto à Fazenda Estadual, através da Certidão Negativa conjunta junto aos Tributos Estaduais, emitida pela Secretaria da Fazenda Estadual onde a empresa for sediada;

9.9.7. Prova de regularidade junto à Fazenda Municipal, através da Certidão Negativa junto aos Tributos Municipais, emitida pela Secretaria da Fazenda Municipal onde a empresa for sediada;

9.9.8. Caso o licitante detentor do menor preço seja qualificado como microempresa ou empresa de pequeno porte deverá apresentar toda a documentação exigida para efeito de comprovação de regularidade fiscal, mesmo que esta apresente alguma restrição, sob pena de inabilitação.

9.10. HABILITAÇÃO ECONÔMICO-FINANCEIRA.

9.10.1. Certidão negativa de falência ou recuperação judicial da licitante, e/ou liquidação judicial, execução patrimonial empresa e sócio(s), execução cíveis e fiscais estaduais e federais do licitante e socio(s) dentro do prazo de validade previsto na própria certidão, expedida pelo distribuidor da sede do licitante, ou de seu domicílio, dentro do prazo de validade previsto na própria certidão, ou, na omissão desta, expedida a menos de 30 (trinta) dias contados da data da sua apresentação;

9.10.2. No caso de certidão positiva de recuperação judicial ou extrajudicial, o licitante deverá apresentar a comprovação de que o respectivo plano de recuperação foi acolhido judicialmente, na forma do art. 58, da Lei n.º 11.101, de 09 de fevereiro de 2005, sob pena de inabilitação, devendo, ainda, comprovar todos os demais requisitos de habilitação.

9.10.3. Balanço patrimonial, demonstração de resultado de exercício e demais demonstrações contábeis dos 2 (dois) últimos exercícios sociais, vedada a sua substituição por balancetes ou balanços provisórios.

9.10.3.1. Os documentos referidos no subitem acima limitar-se-ão ao último exercício social, caso a empresa tenha sido constituída há menos de 2 (dois) anos.

9.10.3.2. As empresas criadas no exercício financeiro do processo de licitação deverão atender a todas as exigências de habilitação e ficam autorizadas a substituir os demonstrativos contábeis pelo balanço de abertura;

9.10.3.3. É admissível o balanço intermediário, se decorrer de lei ou do contrato/estatuto social.

9.10.3.4. No caso de fornecimento de bens para pronta entrega, não será exigido da licitante qualificada como microempresa ou empresa de pequeno porte, a apresentação de balanço patrimonial do último exercício financeiro. (Art. 3º do Decreto nº 8.538/2015);

9.10.3.5. No caso de empresa constituída no exercício social vigente, admite-se a apresentação de balanço patrimonial e demonstrações contábeis referentes ao período de existência da sociedade;

9.10.3.6. É admissível o balanço intermediário, se decorrer de lei ou contrato social/estatuto social.

9.10.3.7. Caso o licitante seja cooperativa, tais documentos deverão ser acompanhados da última auditoria contábil-financeira, conforme dispõe o artigo 112 da Lei nº 5.764, de 1971, ou de uma declaração, sob as penas da lei, de que tal auditoria não foi exigida pelo órgão fiscalizador;



**ESTADO DO MARANHÃO
MUNICÍPIO DE CHAPADINHA
PREFEITURA MUNICIPAL DE CHAPADINHA**

9.10.4. A comprovação da situação financeira da empresa será constatada mediante obtenção de índices de Liquidez Geral (LG), Solvência Geral (SG) e Liquidez Corrente (LC), superiores a 1 (hum) resultantes da aplicação das fórmulas:

14

$$LG = \frac{\text{Ativo Circulante} + \text{Realizável a Longo Prazo}}{\text{Passivo Circulante} + \text{Passivo Não Circulante}}$$

$$SG = \frac{\text{Ativo Total}}{\text{Passivo Circulante} + \text{Passivo Não Circulante}}$$

$$LC = \frac{\text{Ativo Circulante}}{\text{Passivo Circulante}}$$

9.10.5. As empresas que apresentarem resultado inferior ou igual a 1 (um) em qualquer dos índices de Liquidez Geral (LG), Solvência Geral (SG) e Liquidez Corrente (LC), deverão comprovar, considerados os riscos para a Administração, e, a critério da autoridade competente, o capital mínimo ou o patrimônio líquido mínimo de 10% (dez por cento) do valor estimado da contratação ou do item pertinente.

9.10.6. As licitantes deverão ainda complementar a comprovação da qualificação econômico-financeira por meio de comprovação de patrimônio líquido de 10% (dez por cento) do valor estimado da contratação, por meio da apresentação do balanço patrimonial e demonstrações contábeis do último exercício social, apresentados na forma da lei, vedada a substituição por balancetes ou balanços provisórios, podendo ser atualizados por índices oficiais quando encerrados há mais de 3 (três) meses da data da apresentação da proposta.

9.10.7. As licitantes deverão apresentar comprovação, por meio da declaração, de relação de relação dos compromissos assumidos pelo licitante que importem em diminuição de sua capacidade econômico-financeira, excluídas parcelas já executadas de contratos firmados com a Administração Pública e/ou com a iniciativa privada, vigentes na data da sessão pública de abertura desta concorrência não é superior ao Patrimônio Líquido do licitante, podendo este ser atualizado na forma já disciplinada neste Edital.

9.10.8. A declaração de que trata o item acima deverá estar acompanhada da Demonstração do Resultado do Exercício (DRE) relativa ao último exercício social, quando houver divergência percentual superior a 10% (dez por cento), para mais ou para menos, entre a declaração aqui tratada e a receita bruta discriminada na Demonstração do Resultado do Exercício (DRE), deverão ser apresentadas, concomitantemente, as devidas justificativas.

9.11. QUALIFICAÇÃO TÉCNICA.

9.11.1. Certidão de Registro e Quitação de Pessoa Jurídica, expedida pelo Conselho Regional de Engenharia e Agronomia – CREA da região a que estiver vinculada a sede a empresa, comprovando que possui habilitação para o desempenho de atividades compatíveis com o objeto do certame, com a indicação de responsável técnico profissional em ENGENHARIA CIVIL, com habilitação comprovada, mediante acervo, para execução de obras e/ou serviços de complexidade tecnológica operacional equivalente ou superior ao objeto desta licitação;



ESTADO DO MARANHÃO
MUNICÍPIO DE CHAPADINHA
PREFEITURA MUNICIPAL DE CHAPADINHA

9.11.1.1.1. O visto do CREA-MA em certidão expedida por CREA de outra região (Resolução CONFEA nº 413 de 27 de junho de 1997), será exigido somente a licitante vencedora da licitação antes da assinatura do Contrato.

9.11.1.1.2. Certidão de Acervo Técnico (CAT) referente as atividades anteriores, em nome da licitante, emitido(s) por pessoa(s) jurídica(s) de direito público ou privado, deverá conter os serviços técnicos em razão de relevância técnica e de valor significativo, comprovando a execução da quantidade mínima exigida, cujas especificações e quantitativos sejam conforme tabela abaixo:

15

ITEM	DESCRIÇÃO	TIPO	UNIDADE	QUANT. C/DESCON.: 50%
1	COMPOSIÇÃO PARAMÉTRICA PARA EXECUÇÃO DE COBERTURA EM CASAS COM ESTRUTURA DE TESOURA METÁLICA, DUAS ÁGUAS, TELHA DE FIBROCIMENTO E SEM PLATIBANDA. AF_11/2023	Serviço	M2	474,62
2	FORRO DE PVC, EM RÉGUAS DE 20 CM, COR BRANCA OU PALHA, APLICADO, INCLUSIVE ESTRUTURA DE FIXAÇÃO (PERFIS PVC PLASTILON) REF:ARAFORROS	Serviço	M2	365,82
3	TELHAMENTO COM TELHA EM AÇO GALVALUME, SIMPLES, ONDULADAL, PRÉ-PINTADA, OND17 - 0,50MM, KINGSPAN- ISOESTE OU SIMILAR	Serviço	M2	191,43
4	ALVENARIA DE VEDAÇÃO DE BLOCOS CERÂMICOS FURADOS NA HORIZONTAL DE 9X14X19 CM (ESPESSURA 9 CM) E ARGAMASSA DE ASSENTAMENTO COM PREPARO EM BETONEIRA. AF_12/2021	Serviço	M2	208,00
5	MASSA ÚNICA, PARA RECEBIMENTO DE PINTURA, EM ARGAMASSA TRAÇO 1:2:8, PREPARO MANUAL, APLICADA MANUALMENTE EM FACES INTERNAS DE PAREDES, ESPESSURA DE 20MM, COM EXECUÇÃO DE TALISCAS. AF_06/2014	Serviço	M2	440,00
6	REVESTIMENTO CERÂMICO PARA PISO COM PLACAS TIPO ESMALTADA EXTRA DE DIMENSÕES 45X45 CM APLICADA EM AMBIENTES DE ÁREA MAIOR QUE 10 M2. AF_02/2023_PE	Serviço	M2	259,05
7	REVESTIMENTO CERÂMICO PARA PAREDE, 10 X 10 CM, TECNOGRES, LINHA BRILHANTE, REF. BR10070 OU SIMILAR, APLICADO COM ARGAMASSA INDUSTRIALIZADA AC-III, REJUNTADO, EXCLUSIVE REGULARIZAÇÃO DE BASE OU EMBOÇO - REV 04	Serviço	M2	147,90

9.11.1.2. Indicação de profissional técnico habilitado com registro ou inscrição na entidade profissional competente, que será o **responsável técnico pela execução da obra**, com **vínculo profissional perante a licitante**;

9.11.1.3. A comprovação do vínculo profissional com o licitante poderá ser realizada com:

a.1. apresentação do contrato social do licitante, no caso de profissional pertencer ao quadro societário da licitante;

a.2. apresentação da CTPS (ou outro documento trabalhista legalmente reconhecido), no caso do profissional pertencer ao quadro de empregados da licitante;

a.3. termo de contrato acompanhada da ART de cargo e função, que comprove a vinculação entre as partes, especificamente, no que tange à execução do objeto ora licitado.

a.4. Certidão de Registro e Quitação na entidade profissional competente, referente ao profissional indicado para execução da obra;

a.5. Certidão de Acervo Técnico (CAT) do profissional, emitida pelo órgão competente, referente a vida



ESTADO DO MARANHÃO
MUNICÍPIO DE CHAPADINHA
PREFEITURA MUNICIPAL DE CHAPADINHA

profissional do mesmo, que comprove **capacidade técnico-profissional**, referente aos serviços descritos na tabela do subitem 9.2.6.2.2.

b) atestados(s) deve(m) ser necessariamente, **registrado(s) no órgão competente**, em cumprimento ao disposto no art. 30, §1º da Lei 8.666/93; e,

c) não serão aceitos atestado(s) emitido(s) por empresa(s) do mesmo grupo empresarial do licitante.

d) Para fins de comprovação de quantitativo mínimo do serviço, a apresentação de diferentes atestados de serviços executados de forma concomitante pela empresa licitante e profissional vinculado a mesma;

9.11.1.3.1. Declaração formal de que disporá, por ocasião da futura contratação, das instalações, aparelhamento e pessoal técnico considerados essenciais para a execução contratual.

9.11.1.3.2. Declaração do licitante de que contratará pessoas presas ou egressos acompanhados de declaração emitida pelo órgão responsável pela execução penal de que dispõe de pessoas presas aptas à execução de trabalho externo, nos termos do Decreto Federal nº 9.450, de 24 de julho de 2018.

9.11.1.3.3. Certidão simplificada e específica expedida pela Junta Comercial do domicílio da sede da licitante, emitida até 30 (trinta) dias de antecedência da data de apresentação, onde em se tratando de sociedades comerciais e, no caso de sociedades por ações, acompanhado de documentos de eleições de seus administradores, no qual estejam expressos seus poderes para exercer direitos e assumir obrigações em decorrência de tal investidora

9.12. A existência de restrição relativamente à regularidade fiscal e trabalhista não impede que a licitante qualificada como microempresa ou empresa de pequeno porte seja declarada vencedora, uma vez que atenda a todas as demais exigências do edital.

9.13. OUTRAS COMPROVAÇÕES DE HABILITAÇÃO:

9.13.1. Os documentos apresentados nesta licitação deverão:

a) Estar em nome da licitante, com um único número de CNPJ;

b) Estar no prazo de validade estabelecido pelo órgão expedidor;

9.13.2. Quando se tratar de certidões vencíveis em que a validade não esteja expressa, serão considerados válidos os documentos expedidos nos últimos 60 (sessenta) dias.

9.13.3. A documentação de habilitação, será encaminhada em formato digital, no prazo estabelecido, após solicitação da Administração, sob pena de inabilitação.

9.13.4. Havendo necessidade de analisar minuciosamente os documentos exigidos, a sessão será suspensa, sendo informada a nova data e horário para a sua continuidade.

9.13.5. Será inabilitado o fornecedor que não comprovar sua habilitação, seja por não apresentar quaisquer dos documentos exigidos, ou apresentá-los em desacordo com o estabelecido neste instrumento.

9.13.6. Apresentar fotos da fachada e interior da empresa, acompanhada de Declaração de localização e funcionamento com (Georreferenciadas) que indique todos os dados pertinentes (endereço, cidade, estado, CEP, ponto de referência e telefone). O item é de ordem obrigatória e visa tão somente à comprovação de estrutura mínima, estoque e capacidade técnico-funcional da empresa em cumprir o objeto da



**ESTADO DO MARANHÃO
MUNICÍPIO DE CHAPADINHA
PREFEITURA MUNICIPAL DE CHAPADINHA**

presente licitação, impedindo assim empresas "fantasmas" ou qualquer outro tipo de fraude.

9.13.7. O Georreferenciamento com fotos podem ser realizados gratuitamente por aplicativos gratuitos (basta pesquisar em site de pesquisa (georreferenciar fotos). Justifica-se o pedido por oportunidade e conveniência para localizar empresas com facilidade e para localização em caso de diligência, e não ter que se amparar com empresas fantasmas.

17

9.13.1. A declaração do vencedor acontecerá no momento imediatamente posterior à fase de habilitação.

9.14. Caso a proposta mais vantajosa seja ofertada por licitante qualificada como microempresa ou empresa de pequeno porte, e uma vez constatada a existência de alguma restrição no que tange à regularidade fiscal e trabalhista, a mesma será convocada para, no prazo de 5 (cinco) dias úteis, após a declaração do vencedor, comprovar a regularização. O prazo poderá ser prorrogado por igual período, a critério da administração pública, quando requerida pelo licitante, mediante apresentação de justificativa.

9.15. A não-regularização fiscal e trabalhista no prazo previsto no subitem anterior acarretará a inabilitação do licitante, sem prejuízo das sanções previstas neste Edital, sendo facultada a convocação dos licitantes remanescentes, na ordem de classificação. Se, na ordem de classificação, seguir-se outra microempresa, empresa de pequeno porte ou sociedade cooperativa com alguma restrição na documentação fiscal e trabalhista, será concedido o mesmo prazo para regularização.

9.16. Havendo necessidade de analisar minuciosamente os documentos exigidos, o Agente de Contratação suspenderá a sessão, informando no "chat" a nova data e horário para a continuidade da mesma.

9.17. Será inabilitado o licitante que não comprovar sua habilitação, seja por não apresentar quaisquer dos documentos exigidos, ou apresentá-los em desacordo com o estabelecido neste Edital.

9.18. Nos itens não exclusivos a microempresas e empresas de pequeno porte, em havendo inabilitação, haverá nova verificação, pelo sistema, da eventual ocorrência do empate ficto, previsto nos artigos 44 e 45 da LC nº 123/2006, seguindo-se a disciplina antes estabelecida para aceitação da proposta subsequente.

9.19. Constatado o atendimento às exigências de habilitação fixadas no Edital, o licitante será declarado vencedor.

10. DO ENCAMINHAMENTO DA PROPOSTA VENCEDORA.

10.1. A proposta final do licitante declarado vencedor deverá ser encaminhada no prazo de **02 HORAS** a contar da solicitação do Agente de Contratação no sistema eletrônico e deverá:

10.1.1. Ser redigida em língua portuguesa, digitada, em uma via, sem emendas, rasuras, entrelinhas ou ressalvas, devendo a última folha ser assinada e as demais rubricadas pelo licitante ou seu representante legal.

10.1.2. Conter a indicação do banco, número da conta e agência do licitante vencedor, para fins de pagamento.

10.2. A proposta final deverá ser documentada nos autos e será levada em consideração no decorrer da execução do contrato e aplicação de eventual sanção à Contratada, se for o caso.

10.2.1. Todas as especificações do objeto contidas na proposta, tais como marca, modelo, tipo, fabricante e procedência, vinculam a Contratada.



**ESTADO DO MARANHÃO
MUNICÍPIO DE CHAPADINHA
PREFEITURA MUNICIPAL DE CHAPADINHA**

10.3. Os preços deverão ser expressos em moeda corrente nacional, o valor unitário em algarismos e o valor global em algarismos e por extenso.

10.3.1. Ocorrendo divergência entre os preços unitários e o preço global, prevalecerão os primeiros; no caso de divergência entre os valores numéricos e os valores expressos por extenso, prevalecerão estes últimos.

18

10.4. A oferta deverá ser firme e precisa, limitada, rigorosamente, ao objeto deste Edital, sem conter alternativas de preço ou de qualquer outra condição que induza o julgamento a mais de um resultado, sob pena de desclassificação.

10.5. A proposta deverá obedecer aos termos deste Edital e seus Anexos, não sendo considerada aquela que não corresponda às especificações ali contidas ou que estabeleça vínculo à proposta de outro licitante.

10.6. As propostas que contenham a descrição do objeto, o valor e os documentos complementares estarão disponíveis na internet, após a homologação.

11. DOS RECURSOS.

11.1. Declarado o vencedor e decorrida a fase de regularização fiscal e trabalhista da licitante qualificada como microempresa ou empresa de pequeno porte, se for o caso, deverá o licitante interessado manifestar, imediatamente, a sua intenção de recorrer, em campo próprio do sistema.

11.2. O recorrente terá, a partir de então, o prazo 3 (três) dias úteis para apresentar as razões, pelo sistema eletrônico, ficando os demais licitantes, desde logo, intimados para, querendo, apresentarem contrarrazões também pelo sistema eletrônico, em outros 3 (três) dias úteis, que começarão a contar do término do prazo do recorrente, sendo-lhes assegurada vista imediata dos elementos indispensáveis à defesa de seus interesses

11.3. Quando o recurso apresentado impugnar o julgamento das propostas ou o ato de habilitação ou inabilitação do licitante:

11.3.1. a intenção de recorrer deverá ser manifestada imediatamente, sob pena de preclusão;

11.3.2. o prazo para a manifestação da intenção de recorrer não será inferior a 20 (vinte) minutos.

11.3.3. o prazo para apresentação das razões recursais será iniciado na data de intimação ou de lavratura da ata de habilitação ou inabilitação;

11.3.4. na hipótese de adoção da inversão de fases prevista no § 1º do art. 17 da Lei nº 14.133, de 2021, o prazo para apresentação das razões recursais será iniciado na data de intimação da ata de julgamento.

11.4. O acolhimento do recurso invalida tão somente os atos insuscetíveis de aproveitamento.

11.5. Os autos do processo permanecerão com vista franqueada aos interessados, no endereço constante neste Edital.

12. DA REABERTURA DA SESSÃO PÚBLICA.

12.1. A sessão pública poderá ser reaberta:

12.1.1. Nas hipóteses de provimento de recurso que leve à anulação de atos anteriores à realização da sessão pública precedente ou em que seja anulada a própria sessão pública, situação em que serão repetidos os atos anulados e os que dele dependam.



**ESTADO DO MARANHÃO
MUNICÍPIO DE CHAPADINHA
PREFEITURA MUNICIPAL DE CHAPADINHA**

12.1.2. Quando houver erro na aceitação do preço melhor classificado ou quando o licitante declarado vencedor não assinar o contrato, não retirar o instrumento equivalente ou não comprovar a regularização fiscal e trabalhista, nos termos do art. 43, §1º da LC nº 123/2006. Nessas hipóteses, serão adotados os procedimentos imediatamente posteriores ao encerramento da etapa de lances.

19

12.2. Todos os licitantes remanescentes deverão ser convocados para acompanhar a sessão reaberta.

12.2.1. A convocação se dará por meio do sistema eletrônico ("chat"), ou e-mail, ou de acordo com a fase do procedimento licitatório.

12.2.2. A convocação feita por e-mail dar-se-á de acordo com os dados contidos no **CADASTRO DO PORTAL DE COMPRAS PÚBLICAS**, sendo responsabilidade do licitante manter seus dados cadastrais atualizados.

13. DA ADJUDICAÇÃO E HOMOLOGAÇÃO.

13.1. Julgados os recursos, constatada a regularidade dos atos praticados, a Autoridade Superior adjudicará e homologará a licitação.

14. DA GARANTIA DE EXECUÇÃO.

14.1. Não haverá exigência de garantia de execução para a presente contratação.

15. DO TERMO DE CONTRATO OU INSTRUMENTO EQUIVALENTE

15.1. Após a homologação da licitação, em sendo realizada a contratação, será firmado Termo de Contrato ou emitido instrumento equivalente.

15.2. O adjudicatário terá o prazo de 03 dias úteis, contados a partir da data de sua convocação, para assinar o Termo de Contrato ou aceitar instrumento equivalente, conforme o caso (Nota de Empenho/Carta Contrato/Autorização), sob pena de decair do direito à contratação, sem prejuízo das sanções previstas neste Edital.

15.2.1. Alternativamente à convocação para comparecer perante o órgão ou entidade para a assinatura do Termo de Contrato ou aceite do instrumento equivalente, a Administração poderá encaminhá-lo para assinatura ou aceite da Adjudicatária, mediante correspondência postal com aviso de recebimento (AR) ou meio eletrônico, para que seja assinado ou aceito no prazo de 03 dias, a contar da data de seu recebimento.

15.2.2. O prazo previsto no subitem anterior poderá ser prorrogado, por igual período, por solicitação justificada do adjudicatário e aceita pela Administração.

15.3. O Aceite da Nota de Empenho ou do instrumento equivalente, emitida à empresa adjudicada, implica no reconhecimento de que:

15.3.3. Referida Nota está substituindo o contrato, aplicando-se à relação de negócios ali estabelecida as disposições da Lei nº 14.133/2021;

15.3.2. A contratada se vincula à sua proposta e às previsões contidas no edital e seus anexos;

15.3.3. A contratada reconhece que as hipóteses de rescisão são aquelas previstas no artigo 137 da Lei nº 14.133/2021 e reconhece os direitos da Administração previstos nos artigos 138 e 139 da mesma Lei.



**ESTADO DO MARANHÃO
MUNICÍPIO DE CHAPADINHA
PREFEITURA MUNICIPAL DE CHAPADINHA**

15.4. O prazo de vigência da contratação é o estabelecido no Termo de Referência.

15.5. Previamente à contratação a Administração realizará consultas para identificar possível suspensão temporária de participação em licitação, no âmbito do órgão ou entidade, proibição de contratar com o Poder Público, bem como ocorrências impeditivas indiretas, observado o disposto no art. 29, da Instrução Normativa nº 03/2018, e nos termos do art. 6º, III, da Lei nº 10.522/2002, consulta prévia ao CADIN. 20

15.6. Na assinatura do contrato, será exigida a comprovação das condições de habilitação consignadas neste Edital, as quais deverão ser mantidas pelo licitante durante a vigência do contrato.

15.6.1. Na hipótese de irregularidade, o contratado deverá regularizar a sua situação perante o cadastro no prazo de até 05 (cinco) dias úteis, sob pena de aplicação das penalidades previstas no edital e anexos.

15.8. Na hipótese de o vencedor da licitação não comprovar as condições de habilitação consignadas no edital ou se recusar a assinar o contrato ou a ata de registro de preços, a Administração, sem prejuízo da aplicação das sanções das demais cominações legais cabíveis a esse licitante, poderá convocar outro licitante, respeitada a ordem de classificação, para, após a comprovação dos requisitos para habilitação, analisada a proposta e eventuais documentos complementares e, feita a negociação, assinar o contrato ou a ata de registro de preços.

16. DO REAJUSTAMENTO EM SENTIDO GERAL.

16.1. As regras acerca do reajustamento em sentido geral do valor contratual são as estabelecidas no Termo de Referência, anexo a este Edital.

17. DO RECEBIMENTO DO OBJETO E DA FISCALIZAÇÃO.

17.1. Os critérios de recebimento e aceitação do objeto e de fiscalização estão previstos no Termo de Referência.

18. DAS OBRIGAÇÕES DA CONTRATANTE E DA CONTRATADA.

18.1. As obrigações da Contratante e da Contratada são as estabelecidas no Termo de Referência.

19. DO PAGAMENTO.

19.1. As regras acerca do pagamento são as estabelecidas no Termo de Referência, anexo a este Edital.

20. DAS SANÇÕES ADMINISTRATIVAS.

20.1. Comete infração administrativa, nos termos da Lei nº 14.133/2021, o licitante/adjudicatário que:

20.1.1. Der causa à inexecução parcial ou total do contrato;

20.1.2. Deixar de entregar os documentos exigidos no certame;

20.1.3. Não mantiver a proposta, salvo em decorrência de fato superveniente devidamente justificado;

20.1.4. Não assinar o termo de contrato ou aceitar/retirar o instrumento equivalente, quando convocado dentro do prazo de validade da proposta;



**ESTADO DO MARANHÃO
MUNICÍPIO DE CHAPADINHA
PREFEITURA MUNICIPAL DE CHAPADINHA**

20.1.5. Ensejar o retardamento da execução ou entrega do objeto da licitação sem motivo justificado;

20.1.6. Apresentar declaração ou documentação falsa;

20.1.7. Fraudar a licitação ou praticar ato fraudulento na execução do contrato;

20.1.8. Comportar-se de modo inidôneo ou cometer fraude de qualquer natureza;

20.1.9. Praticar atos ilícitos com vistas a frustrar os objetivos da licitação;

20.1.10. Praticar ato lesivo previsto no art. 5º da Lei nº 12.846/2013.

21.2. O licitante/adjudicatário que cometer qualquer das infrações discriminadas nos subitens anteriores ficará sujeito, sem prejuízo da responsabilidade civil e criminal, às seguintes sanções:

- a) Advertência por escrito;
- b) Multa;
- c) Impedimento de licitar e contratar;
- d) Declaração de inidoneidade para licitar ou contratar.

21.3. A penalidade de multa pode ser aplicada cumulativamente com as demais sanções.

21.4. Do ato que aplicar a penalidade caberá recurso, no prazo de 15 (quinze) dias úteis, a contar da ciência da intimação, podendo a autoridade que tiver proferido o ato reconsiderar sua decisão ou, no prazo de 05 (cinco) dias encaminhá-lo devidamente informado para a apreciação e decisão superior, no prazo de 20 (vinte) dias úteis.

21.5. Serão publicadas na Imprensa Oficial do Município, as sanções administrativas previstas no ITEM 17.2, c, d, deste edital, inclusive a reabilitação perante a Administração Pública.

21.6. **DA FRAUDE E DA CORRUPÇÃO** - Os licitantes e o contratado devem observar e fazer observar, por seus fornecedores e subcontratados, se admitida à subcontratação, o mais alto padrão de ética durante todo o processo de licitação, de contratação e de execução do objeto contratual.

21.6.1. PARA OS PROPÓSITOS DESTA CLÁUSULA, DEFINEM-SE AS SEGUINTE PRÁTICAS:

- a) **PRÁTICA CORRUPTA:** Oferecer, dar, receber ou solicitar, direta ou indiretamente, qualquer vantagem com o objetivo de influenciar a ação de servidor público no processo de licitação ou na execução do contrato;
- b) **PRÁTICA FRAUDULENTA:** A falsificação ou omissão dos fatos, com o objetivo de influenciar o processo de licitação ou de execução do contrato;
- c) **PRÁTICA CONCERTADA:** Esquematizar ou estabelecer um acordo entre dois ou mais licitantes, com ou sem o conhecimento de representantes ou prepostos do órgão licitador, visando estabelecer preços em níveis artificiais e não-competitivos;
- d) **PRÁTICA COERCITIVA:** Causar danos ou ameaçar causar dano, direta ou indiretamente, às pessoas ou sua propriedade, visando influenciar sua participação em um processo licitatório ou afetar a execução do contrato.



ESTADO DO MARANHÃO
MUNICÍPIO DE CHAPADINHA
PREFEITURA MUNICIPAL DE CHAPADINHA

e) **PRÁTICA OBSTRUTIVA:** Destruir, falsificar, alterar ou ocultar provas em inspeções ou fazer declarações falsas aos representantes do organismo financeiro multilateral, com o objetivo de impedir materialmente a apuração de alegações de prática prevista acima; atos cuja intenção seja impedir materialmente o exercício do direito de o organismo financeiro multilateral promover inspeção.

22

21. DA IMPUGNAÇÃO AO EDITAL E DO PEDIDO DE ESCLARECIMENTO.

21.1. Até 03 (três) dias úteis antes da data designada para a abertura da sessão pública, qualquer pessoa poderá impugnar este Edital e/ou apresentar pedido de esclarecimento.

21.2. A **IMPUGNAÇÃO e/ou PEDIDO DE ESCLARECIMENTO DEVERÃO ser feitos EXCLUSIVAMENTE por FORMA ELETRÔNICA** no sistema www.portaldecompraspublicas.com.br.

21.3. A resposta à impugnação ou ao pedido de esclarecimento será divulgada no Portal de Compras Públicas no prazo de até 3 (três) dias úteis, limitado ao último dia útil anterior à data da abertura do certame.

21.4. Acolhida a impugnação, será definida e publicada nova data para a realização do certame.

21.5. As impugnações e pedidos de esclarecimentos não suspendem os prazos previstos no certame, salvo quando se amoldarem ao art. 55 parágrafo 1º, da Lei nº 14.133/2021.

21.5.1. A concessão de efeito suspensivo à impugnação é medida excepcional e deverá ser motivada pelo Agente de Contratação, nos autos do processo de licitação.

21.6. As respostas aos pedidos de esclarecimentos serão divulgadas pelo sistema e vincularão os participantes e a administração.

21.7. As respostas às impugnações e aos esclarecimentos solicitados, bem como outros avisos de ordem geral, serão cadastradas no sítio www.portaldecompraspublicas.com.br, sendo de responsabilidade dos licitantes, seu acompanhamento.

21.8. A petição de impugnação apresentada por empresa deve ser firmada por sócio, pessoa designada para a administração da sociedade empresária, ou procurador, e vir acompanhada, conforme o caso, de estatuto ou contrato social e suas posteriores alterações, se houver, do ato de designação do administrador, ou de procuração pública ou particular (instrumento de mandato com poderes para impugnar o Edital).

22. DAS DISPOSIÇÕES GERAIS.

22.1. Da sessão pública da Concorrência divulgar-se-á Ata no sistema eletrônico.

22.2. Não havendo expediente ou ocorrendo qualquer fato superveniente que impeça a realização do certame na data marcada, a sessão será automaticamente transferida para o primeiro dia útil subsequente, no mesmo horário anteriormente estabelecido, desde que não haja comunicação em contrário, pelo Agente de Contratação.

22.3. Todas as referências de tempo no Edital, no aviso e durante a sessão pública observarão o horário de Brasília – DF.



**ESTADO DO MARANHÃO
MUNICÍPIO DE CHAPADINHA
PREFEITURA MUNICIPAL DE CHAPADINHA**

22.4. No julgamento das propostas e da habilitação, o Agente de Contratação poderá sanar erros ou falhas que não alterem a substância das propostas, dos documentos e sua validade jurídica, mediante despacho fundamentado, registrado em ata e acessível a todos, atribuindo-lhes validade e eficácia para fins de habilitação e classificação.

23

22.5. A homologação do resultado desta licitação não implicará direito à contratação.

22.6. As normas disciplinadoras da licitação serão sempre interpretadas em favor da ampliação da disputa entre os interessados, desde que não comprometam o interesse da Administração, o princípio da isonomia, a finalidade e a segurança da contratação.

22.7. Os licitantes assumem todos os custos de preparação e apresentação de suas propostas e a Administração não será, em nenhum caso, responsável por esses custos, independentemente da condução ou do resultado do processo licitatório.

22.8. Na contagem dos prazos estabelecidos neste Edital e seus Anexos, excluir-se-á o dia do início e incluir-se-á o do vencimento. Só se iniciam e vencem os prazos em dias de expediente na Administração.

22.9. O desatendimento de exigências formais não essenciais não importará o afastamento do licitante, desde que seja possível o aproveitamento do ato, observados os princípios da isonomia e do interesse público.

22.10. O licitante é o responsável pela fidelidade e legitimidade das informações prestadas e dos documentos apresentados em qualquer fase da licitação.

22.10.1. A falsidade de qualquer documento apresentado ou a inverdade das informações nele contidas implicará a imediata desclassificação do proponente que o tiver apresentado, ou, caso tenha sido o vencedor, a rescisão do contrato ou do documento equivalente, sem prejuízo das demais sanções cabíveis.

22.11. Em caso de divergência entre disposições deste Edital e de seus anexos ou demais peças que compõem o processo, prevalecerá as deste Edital.

22.12. A Prefeitura Municipal de Chapadinho, poderá revogar este Concorrência por razões de interesse público decorrente de fato superveniente que constitua óbice manifesto e incontornável, ou anulá-lo por ilegalidade, de ofício ou por provocação de terceiros, salvo quando for viável a convalidação do ato ou do procedimento viciado, desde que observados os princípios da ampla defesa e contraditório.

22.12.1. A anulação da Concorrência induz à do contrato.

22.12.2. A anulação da licitação por motivo de ilegalidade não gera obrigação de indenizar.

22.13. É facultado à Autoridade Superior, em qualquer fase deste Concorrência, promover diligência destinada a esclarecer ou completar a instrução do processo, vedada a inclusão posterior de informação ou de documentos que deveriam ter sido apresentados para fins de classificação e habilitação.

22.14. O Edital está disponibilizado, na íntegra, no endereço eletrônico: www.portaldecompraspublicas.com.br, e também poderão ser lidos e/ou obtidos no endereço Av. Presidente Vargas, nº 310 – Centro, Chapadinho/MA, CEP: 65.500-000, nos dias úteis, no horário das 08 às 12h, no mesmo endereço e período em que os autos do processo administrativo permanecerão com acesso e vista franqueada aos interessados.

22.15. Integram este Edital, para todos os fins e efeitos, os seguintes anexos:



**ESTADO DO MARANHÃO
MUNICÍPIO DE CHAPADINHA
PREFEITURA MUNICIPAL DE CHAPADINHA**

ANEXO I – PROJETO TÉCNICO

ANEXO II - MODELO DE PROPOSTA DE PREÇOS;

ANEXO III – MODELO DE DECLARAÇÃO DE SUJEIÇÃO ÀS CONDIÇÕES ESTABELECIDAS NO EDITAL E DE INEXISTÊNCIA DE FATOS SUPERVENIENTES IMPEDITIVOS DA HABILITAÇÃO;

24

ANEXO IV – MODELO DE DECLARAÇÃO NOS TERMOS DO INCISO XXXIII, ART. 7º DA CONSTITUIÇÃO FEDERAL;

ANEXO V – MODELO DE DECLARAÇÃO DE ELABORAÇÃO INDEPENDENTE DE PROPOSTA;

ANEXO VI – MODELO DE DECLARAÇÃO DO PORTE DA EMPRESA;

ANEXO VII – MODELO DE DECLARAÇÃO DE IDONEIDADE;

ANEXO VIII – DECLARAÇÃO DE CUMPRIMENTO DOS REQUISITOS DE HABILITAÇÃO;

ANEXO IX – MINUTA DO CONTRATO;

Chapadinda(MA), 05 de Fevereiro de 2024

**AGENTE DE CONTRATAÇÃO MUNICIPAL
Luciano de Souza Gomes**



ESTADO DO MARANHÃO
MUNICÍPIO DE CHAPADINHA
PREFEITURA MUNICIPAL DE CHAPADINHA

ANEXO I – PROJETO TÉCNICO

SECRETARIA DE
INFRAESTRUTURA
E URBANISMO



PREFEITURA MUNICIPAL
CHAPADINHA
Compromisso e Desenvolvimento

ESTADO DO MARANHÃO
PREFEITURA MUNICIPAL DE CHAPADINHA
SECRETARIA MUNICIPAL DE INFRAESTRUTURA E URBANISMO

**SERVIÇO DE REFORMA E ADEQUAÇÃO DA UNIDADE
INTEGRADA MANOEL JOSÉ DE SANTANA, ZONA
URBANA DO MUNICIPIO DE CHAPADINHA-MA
CHAPADINHA - MA**

Chapadinho- MA
JANEIRO/2024

SECRETARIA DE SAÚDE
SECRETARIA DE SAÚDE
SECRETARIA DE SAÚDE
SECRETARIA DE SAÚDE
SECRETARIA DE SAÚDE

SERVIÇO DE REGISTRO E REGULAÇÃO DA UNIDADE
INTERADA MARCELLE DE SANTANA ZONA
URBANA DO MUNICÍPIO DE CHARRASINHA-MA
12/08/2017

12/08/2017
12/08/2017



SECRETARIA DE
INFRAESTRUTURA
E URBANISMO



PREFEITURA MUNICIPAL
CHAPADINHA
Compromisso e Desenvolvimento

ESTADO DO MARANHÃO
PREFEITURA MUNICIPAL DE CHAPADINHA
SECRETARIA MUNICIPAL DE INFRAESTRUTURA E URBANISMO

SUMÁRIO

I-MEMORIAL DESCRITO E ESPECIFICAÇÕES TÉCNICAS

II-ORÇAMENTO E CRONOGRAMA FÍSICO-FINANCEIRO

III- PLANTAS E ANEXOS

SECRETARIA DE
INFRAESTRUTURA
E URBANISMO



PREFEITURA MUNICIPAL
CHAPADINHA
Compromisso e Desenvolvimento

ESTADO DO MARANHÃO
PREFEITURA MUNICIPAL DE CHAPADINHA
SECRETARIA MUNICIPAL DE INFRAESTRUTURA E URBANISMO

**MEMORIAL DESCRITIVO E
ESPECIFICAÇÕES TÉCNICAS**



ESTADO DO MARANHÃO
PREFEITURA MUNICIPAL DE CHAPADINHA
SECRETARIA MUNICIPAL DE INFRAESTRUTURA E URBANISMO

**CADERNO DE DISCRIMINAÇÕES TÉCNICAS DA REFORMA E
ADEQUAÇÃO DA UNIDADE INTEGRADA MANOEL JOSÉ DE
SANTANA, ZONA URBANA DO MUNICÍPIO DE CHAPADINHA – MA**



ÍNDICE

ESPECIFICAÇÃO TÉCNICA
PLANILHA ORÇAMENTÁRIA
COMPOSIÇÃO DE CUSTOS UNITÁRIOS
CRONOGRAMA FÍSICO-FINANCEIRO
CURVA ABC
ART
COMPOSIÇÃO DE BDI
ENCARGOS SOCIAIS
PLANTAS



INFORMAÇÕES BÁSICAS DO EMPREENDIMENTO:

- Proponente: Prefeitura municipal de CHAPADINHA/MA
- Obra: Serviço De Reforma E Adequação Da Unidade Integrada Manoel José De Santana, Zona Urbana Do Município De Chapadinho-MA.
- Características: Obra pública
- Responsáveis técnicos (projeto):
Jefferson Santana Costa Silva CREA – MA 1120890187
- Tempo provável para execução da obra: O prazo de execução das obras civis será de aproximadamente 120 dias.

SITUAÇÃO

No município de Chapadinho viu-se a necessidade de uma reforma e adequação da unidade Integrada Manoel José de Santana, situado na Travessa Quinze de Novembro, S/N, Bairro Centro do Município de Chapadinho – MA, afim de melhorar a qualidade da prestação dos serviços à população, visando um maior conforto dos usuários, resultando em uma estrutura que proporcionará uma qualidade maior no atendimento.

CONSIDERAÇÕES INICIAIS

Todos os materiais a serem empregados na obra deverão ser comprovadamente de boa qualidade e satisfazer rigorosamente as especificações a seguir. Todos os serviços serão executados em completa obediência aos princípios de boa técnica, devendo ainda satisfazer rigorosamente às Normas Brasileiras.

Durante a obra será feita periódica remoção de todo entulho e detritos que venham a se acumular no local.

Competirá à empreiteira responsável fornecer todo as ferramentas, instalações provisórias, maquinaria e aparelhamento adequado a mais perfeita execução dos serviços contratados.

Qualquer dúvida na especificação, caso algum material tenha saído de linha durante a obra, ou ainda caso faça opção pelo uso de algum material equivalente, consultar a Fiscalização de Obras que, se necessário, buscará junto aos departamentos e divisões na Rede Física o apoio para essa definição e para maiores esclarecimentos a fim de que a obra mantenha o mesmo padrão de qualidade, em todos os níveis da edificação.

Este Memorial Descritivo tem a função de propiciar a perfeita compreensão do projeto e de orientar o construtor objetivando a boa execução da obra.

Os serviços deverão ser feitos rigorosamente de acordo com o projeto de execução. Toda e qualquer alteração que por necessidade deva ser introduzida no projeto ou nas especificações.

Jefferson Santana Costa Silva
Engenheiro Civil
CREA: 1120890187 MA

ESTADO DO MARANHÃO
PREFEITURA MUNICIPAL DE CHAPADINHA
SECRETARIA MUNICIPAL DE INFRAESTRUTURA E URBANISMO

Poderá a fiscalização paralisar os serviços ou mesmo mandar refazê-los, quando os mesmos não se apresentarem de acordo com as especificações, detalhes ou normas de boa técnica.

Deve também manter serviço ininterrupto de vigilância da obra até sua entrega definitiva, responsabilizando-se por quaisquer danos decorrentes da execução da mesma. É de sua responsabilidade manter atualizados, no canteiro de obras, Alvará, Certidões e Licenças, evitando interrupções por embargo, assim como ter um jogo completo, aprovado e atualizado dos projetos, especificações.

FINALIDADE DA CONSTRUÇÃO

Nossa proposta é melhorar a qualidade do ambiente, visando logo assim em contribuir com o papel principal de oferecer serviços de qualidade para o município.

OBJETIVO

- Melhorar as condições físicas dos prédios;
- Contribuir para a manutenção do bem-estar dos educadores e população.

ESPECIFICAÇÃO TÉCNICA

SERVIÇOS INICIAS

PLACA DE OBRA

Será confeccionada a placa da Obra, conforme padrão.

Será de responsabilidade da CONTRATADA providenciar a afixação das placas de obra e dos responsáveis técnicos pela execução, em local visível, de acordo com as exigências do CREA.

TAPUME

A norma regulamentadora 18, do ministério do trabalho e emprego, estabelece que todas as construções devem ser protegidas por tapumes com altura determinada pelo orçamento em relação ao nível do terreno, fixados de forma resistente, e isolando todo o canteiro.

DEMOLIÇÕES E RETIRADAS

DEMOLÇÃO DE PISO DE ALTA RESISTÊNCIA

Demolição de piso de alta resistência: calçada de concreto. Conforme projeto arquitetônico.

DEMOLIÇÃO DE PISO CERÂMICO

Demolição de piso cerâmico conforme planilha orçamentaria.

RETIRADA DE FOLHA DE PORTAS DE PASSAGEM E JANELA.

Serão retiradas folhas de portas de passagens ou janela conforme planilha orçamentaria.

Jefferson Santana Costa Silva
Engenheiro Civil
CREA: 1120890187 MA

RETIRADA DE ESQUADRIAS METÁLICAS E GRADE DE PROTEÇÃO

Serão retiradas esquadrias metálicas e grade de proteção conforme planilha orçamentaria.

RETIRADA DE TELHAS CERÂMICAS

Serão retiradas telhas cerâmicas conforme planilha orçamentaria.

RETIRADA DE ESTRUTURA DE MADEIRA COM TESOURAS PARA TELHA CERÂMICAS TELHA CERÂMICAS

Serão retiradas as tramas de madeira composta por terça, caibro e ripa sem reaproveitamento conforme a planilha orçamentaria.

RETIRADA DE FORRO PVC

Conforme projeto arquitetônico ou planilha orçamentaria.

DEMOLIÇÃO DE ALVENARIA DE TIJOLOS FURADOS S/REAPROVEITAMENTO

Conforme projeto arquitetônico ou planilha orçamentaria.

MOBILIZAÇÃO E DESMOBILIZAÇÃO

Quanto à mobilização, a Contratada deverá iniciar imediatamente após a liberação da Ordem de Serviço, e em obediência ao cronograma. A mobilização compreenderá o transporte de máquinas e equipamentos, pessoal e instalações provisórias necessárias para a perfeita execução das obras.

A desmobilização compreenderá a completa limpeza dos locais da obra, retirada dos materiais e dos equipamentos da obra e o deslocamento dos empregados da Contratada.

ESCAVAÇÃO MANUAL DE VALAS

A escavação será precedida da execução dos serviços de desmatamento, destocamento e limpeza da área do empréstimo.

As operações serão executadas utilizando-se equipamentos adequados complementados com o emprego de serviço manual. A escolha do equipamento se fará em função da necessidade exigida na execução da obra.

REATERRO MANUAL COMPACTADO

Os materiais selecionados para aterros deverão ser de 1º categoria. Deverão ser isentos de matérias orgânicas, micácea e datomácea. Turfas e argilas orgânicas não podem ser empregadas. O aterro deverá ser constituído de solos selecionados dentre os melhores disponíveis, não se permitindo solos de baixa capacidade de suporte e expansão maior que 2 % (dois por cento).

As operações de aterro compreendem lançamento, espalhamento, umedecimento ou aeração e compactação dos materiais selecionados, estando o solo na umidade em torno de ótima.

Jefferson Santana Costa Silva
Engenheiro Civil
CREA: 1120890187 MA

ESTADO DO MARANHÃO
PREFEITURA MUNICIPAL DE CHAPADINHA
SECRETARIA MUNICIPAL DE INFRAESTRUTURA E URBANISMO

Os trabalhos de execução do aterro durante dias chuvosos, deverão ser interrompidos quando a Contratada não conseguir atingir os quesitos mínimos de compactação, ou por determinação da Fiscalização.

INFRAESTRUTURA E SUPERESTRUTURA

CONCRETO ARMADO FCK 25 MPA, FORMAS ARMAÇÕES E DESMONTAGEM

NORMAS

A execução das fundações deverá satisfazer às normas da ABNT atinentes ao assunto, especialmente à NB-51 / ABNT e ao Código de Fundações e Escavações;

Ocorrerá por conta da CONTRATADA a execução de todos os escoramentos julgados necessários.

MATERIAIS

AÇO:

Conforme NBR-6118/2003 - ABNT, item 8.3:

As barras de aço não apresentarão excesso de ferrugem, manchas de óleo, argamassa aderente ou qualquer outra substância que impeça uma perfeita aderência ao concreto. Caso apresentem algum dos "danos" citados, deverá ser feita limpeza adequada e a sua deverá ser avaliada e liberada pela FISCALIZAÇÃO.

Antes e durante o lançamento do concreto as plataformas de serviço estarão dispostas de modo a não provocar deslocamentos das armaduras. Deverá fazer uso de espaçadores de armadura para manter os cobrimentos necessários pedidos em projeto.

A armadura não deverá ficar em contato direto com a fôrma, observando-se, para isto, o cobrimento previsto pela NBR-6118/2003, indicado na tabela 7.2 da Norma.

Serão adotadas providências no sentido de evitar a oxidação excessiva das barras de espera. Antes do reinício da concretagem deverão estar limpas e isentas de quaisquer impurezas. A FISCALIZAÇÃO deverá avaliar as esperas antes de sua reutilização.

O aço comum destinado a armar concreto, vulgarmente denominado ferro, obedecerá ao disposto na EB-3/85 (NBR-7480).

As barras de aço torcidas a frio para concreto armado obedecerão também à EB-3 / ABNT.

O aço será do tipo CA50 e CA60.

AGLOMERANTES:

De cimento; Comum.

- De alta resistência inicial.

Jefferson Santana Costa Silva
Engenheiro Civil
CREA: 1120890187 MA

ESTADO DO MARANHÃO
PREFEITURA MUNICIPAL DE CHAPADINHA
SECRETARIA MUNICIPAL DE INFRAESTRUTURA E URBANISMO

Serão de fabricação recente, só podendo ser aceito na obra com a embalagem e a rotulagem de fábrica intacta. O cimento Portland comum para concretos, pastas e argamassas, satisfará rigorosamente à EB-1, MB-1 e MB-516 / ABNT e ao TB-76 / ABNT.

- Agregados (Areia e Brita)

a) Areia

Será quartzosa, isenta de substâncias nocivas em proporções prejudiciais, tais como: torrões de argila, gravetos, grânulos tenros e friáveis, impurezas orgânicas, cloreto de sódio, outros sais deliquescentes, etc.

A areia para concreto satisfará à EB-4 / ABNT e às necessidades da dosagem para cada caso.

b) Brita

A pedra britada para confecção de concreto deverá satisfazer à EB-4 / ABNT – Agregados para Concreto

- e às necessidades das dosagens adotadas para cada caso. Deverá ser evitado o uso de seixo rolado na execução do concreto.

ARAME

a) De Aço Galvanizado

Será o fio de aço estirado, brando e galvanizado a zinco, de bitola adequada a cada caso.

b) De Aço Recozido

O arame para armaduras de concreto armado será fio de aço recozido preto n.º 16 ou 18 SWG.

CONCRETO

Disposições Gerais

a) O concreto será o produto final resistente e artificialmente obtido pela mistura racional dos seus componentes. Todo concreto estrutural será, de preferência, usinado. Neste caso, a dosagem ficará sob responsabilidade da concreteira.

b) No caso do concreto ser preparado na concreteira, deverá ser observado:

A concreteira apresentará, obrigatoriamente, guias e Notas Fiscais dos materiais fornecidos e dos serviços executados explicitando, além da quantidade de concreto, a hora do seu carregamento, a tensão (mínima 20 Mpa) e sua consistência, está expressa pelo abatimento do Tronco de Cone;

Não será permitido qualquer tipo de concreto ou argamassa preparado manualmente; A concreteira deverá apresentar laudo com as resistências características do concreto e suas

ESTADO DO MARANHÃO
PREFEITURA MUNICIPAL DE CHAPADINHA
SECRETARIA MUNICIPAL DE INFRAESTRUTURA E URBANISMO

respectivas idades (usualmente 7, 14 e 21 dias). Para isso será necessária a retirada de corpos de prova para estudo em laboratório especializado.

c) A compactação será obtida pôr vibração esmerada.

d) A agulha do vibrador será introduzida rapidamente e retirada com lentidão, sendo de três para um até cinco para um, a relação entre as duas velocidades. e) O período mínimo de vibração é de 20 min/m³ de concreto.

f) As fôrmas serão mantidas úmidas desde o início do lançamento até o endurecimento do concreto e protegidas da ação dos raios solares com sacos, lonas, ou filme opaco de polietileno.

g) Na hipótese de fluir aguada de cimento pôr abertura de junta de fôrma e que essa aguada venha a depositar-se sobre superfícies já concretadas, a remoção será imediata, o que se processará pôr lançamento com mangueira de água sob pressão. O endurecimento da aguada de cimento sobre o concreto aparente acarretará diferenças de tonalidades.

- Dosagem

a) O estabelecimento do traço do concreto será função da dosagem experimental, conforme preconizado na NBR-6118/2003ABNT.

b) Caso não haja conhecimento do desvio padrão S_n , a CONTRATADA indicará, para efeito da dosagem inicial, o modo como pretende conduzir a construção de acordo com o qual será fixada a resistência média à compressão FCK, seguindo um dos três critérios estabelecidos no item 8.3.1.2 da NBR-6118/2003ABNT

BLOCO DE CONCRETO ARMADO:

Execução de lastro de concreto magro, aplicado em blocos de coroamento ou sapatas, espessura de 5cm;

Aplicação de forma plana, em madeira maciça;

Armação de bloco, viga baldrame ou sapata utilizando aço CA-50 de 50mm;

Concreto FCK=20MPA, traço 1:2,6:2,9 (em massa seca de cimento, areia média, seixo rolado) – preparo mecânico com betoneira 400L;

CINTA EM CONCRETO ARMADO:

Forma plana vigas, em compensado resinado de 18mm;

Armação de bloco, viga baldrame ou sapata utilizando aço CA-50 de 8mm;

Armação de bloco, viga baldrame e sapata utilizando aço CA-60 de 5mm;

Concreto de blocos de coroamento e vigas baldrame, FCK= 30MPA, com uso de jericá, lançamento, adensamento e acabamento.

Jefferson Santana Costa Silva
Engenheiro Civil
CREA: 1120890187 MA

ESTADO DO MARANHÃO
PREFEITURA MUNICIPAL DE CHAPADINHA
SECRETARIA MUNICIPAL DE INFRAESTRUTURA E URBANISMO

PILAR DE CONCRETO ARMADO:

Forma plana para pilares, em compensado resinado de 14mm;

Armação de pilar ou viga de uma estrutura convencional de concreto armado, utilizando aço CA-50 de 10mm;

Armação de pilar ou viga de uma estrutura convencional de concreto armado, utilizando aço CA-60 de 5,0mm;

Concretagem de pilares, FCK= 25MPA, com uso de balde em edificação com seção média de pilares menor ou igual a 0,25m².

VIGA DE CONCRETO ARMADO:

Forma plana para vigas, em compensado resinado de 18mm;

Armação de aço CA-50 de 8mm;

Armação de aço CA-60 de 5mm;

Concretagem de FCK= 25MPA, traço 1:2,2:2,5 (cimento, areia, seixo rolado) – preparo mecânico com betoneira.

ALVENARIA E PAINÉIS

ALVENARIA DE VEDAÇÃO

As alvenarias serão confeccionadas em tijolos cerâmicos nas dimensões de 09x14x19cm, assentados de meia vez, com juntas de 2cm de forma que a alvenaria proporcione uma estrutura plena e eficaz.

Os níveis das alvenarias estão descritos em projeto executivo.

Terão arestas vivas e superfícies ásperas para maior facilidade de aderência da argamassa, devendo a alvenaria ser executada rigorosamente a prumo.

Apresentarão resistência suficiente para suportar os esforços de compressão - nunca inferior a 40 kg/cm².

Serão assentes com argamassa de cimento e barro no traço 1:8

Os tijolos deverão ser de primeira qualidade, bem cozido, duros, com dimensões uniformes e não vitrificados. Apresentarão faces planas e arestas vivas.

FORRO DE PVC

Todos os cômodos da Pré-Escola deverão receberem o forro de PVC do tipo Arasforros, frisado, branco, régua de 20mm, espessura de 08mm a 10mm, comprimento de 6m, exceto a área de cobertura metálica (pátio). A base de sustentação da estrutura deverá ser de aço zincado. Para o arremate de encontro entre o forro e a parede deverão ser instaladas, na parede, peças apropriadas de acabamento em forro de PVC.

ESTADO DO MARANHÃO
PREFEITURA MUNICIPAL DE CHAPADINHA
SECRETARIA MUNICIPAL DE INFRAESTRUTURA E URBANISMO

O forro poderá ser aplicado em diferentes níveis desde que não prejudique a estética do ambiente, de modo ser possível instalar um sistema de iluminação indireta. Todo o ambiente deverá ser marcado, em todo perímetro da parede, o nível determinado do pé direito, fixando-se em pendural ou presilha reguladora em aço galvanizado.

Parafusos, auto atarrachante, cabeça chata apropriados para fixação dos forros PVC deverão ser fixados na base de sustentação do aço galvanizado.

ESQUADRIAS DE ALUMÍNIO, MADEIRA E VIDRO

PORTÃO DE FERRO, ABRIR, TIPO GRADE COM CHAPA E PORTA DE ALUMINIO DE ABRIR

O portão de ferro será metálico, composto de chapa e grade e será executado pela metalúrgica, e deverão ser executados rigorosamente de acordo com as determinações do projeto arquitetônico e planilha, e seus respectivos detalhes, no que diz respeito ao seu dimensionamento, funcionamento, localização e instalação.

Todos os serviços deverão ser executados por mão de obra especializada, e com a máxima precisão de cortes e ajustes, de modo a resultarem em peças rigorosamente em esquadro e movimentação, com acabamentos sólidas e indeformáveis. A instalação das peças de metálicas deverá ser feita com o rigor necessário ao perfeito funcionamento de todos os seus componentes, com alinhamento, nível e prumo exatos, e com os cuidados necessários para que não sofram qualquer tipo de avaria, ou torção quando parafusadas ou soldadas aos elementos de fixação. Não será permitida a instalação forçada de qualquer peça, ou eventual rasgo ou abertura fora de esquadro

PORTA DE MADEIRA, TIPO MADEIRA DE LEI ALMOFADA.

O produto não deve haver deformações e coloração homogênea, pronta para receber verniz/pintura. A folga entre o marco e a parede varia de 1cm a 1,5cm. A fixação do marco é feita verificando-se e corrigindo o prumo, o nível e o esquadro. Duas para serem parafusadas no marco.

JANELA E BASCULANTE DE ALUMÍNIO

Todos os materiais utilizados nas esquadrias de 1,50x0,50 (janelas) e 0,50x0,50 (basculante) de correr com folhas de vidro 8mm, deverão respeitar as indicações e detalhes do projeto arquitetônico e planilha, e serão isentos de defeitos de fabricação. Os perfis, utilizados na fabricação das esquadrias serão isentos de empenamentos, defeitos de superfície e diferenças de espessura. As dimensões deverão atender às exigências de resistência pertinentes ao uso, bem como aos requisitos estéticos indicados no projeto.

A instalação das esquadrias deverá obedecer ao alinhamento, prumo e nivelamento indicados no projeto. Na colocação, não serão forçadas a se acomodarem em vãos fora de esquadro ou dimensões diferentes das indicadas no projeto indicado.

COBERTURA

TELHA FIBROCIMENTO

O telhamento será executado com telha de fibrocimento, com espessura de 6mm e estas não deverão apresentar defeitos sistemáticos, tais com fissuras, esfoliações, quebras ou rebarbas. As telhas deverão ser da mesma tonalidade em toda a área da cobertura e não deverão apresentar distorções que venham a prejudicar o encaixe. Deverão apresentar na face inferior, gravada em alto ou baixo relevo, a marca do fabricante e a sua procedência.

ESTRUTURA METÁLICA PARA COBERTURA

Compõe esse serviço o fornecimento e assentamento da estrutura em aço que cobrirá a escola. As ligações da estrutura metálica deverão ser soldadas, e todos os perfis metálicos utilizados deverão ser do tipo aço estrutural ASTM A-36, em conformidade com as indicações do orçamento.

O telhamento será executado com inclinação de 18%, para telhas de fibrocimento modelo ondulada, serão colocadas de modo a fecharem perfeitamente e sua aplicação por profissional especializado.

TELHA METÁLICA AÇO/ALUMÍNIO

A telhamento será executado com telha metálica, e estas não deverão apresentar defeitos sistemáticos, tais com fissuras, esfoliações, quebras ou rebarbas. As telhas deverão ser da mesma tonalidade em toda a área da cobertura e não deverão apresentar distorções que venham a prejudicar o encaixe. Deverão apresentar na face inferior, gravada em alto ou baixo relevo, a marca do fabricante e a sua procedência.

CALHA EM PVC

Toda a calha pluvial de beiral, ϕ 125mm, PVC, semicircular, deverá ser fixada no final do caimento da água, assim se direcionar ao seu destino de escoamento, a calha será constituída de PVC e com local específico em projeto.

PAVIMENTAÇÃO (PISO)

CONTRAPISO/LASTRO CONCRETO 1:4 C/BETONEIRA E=7CM

O lastro de concreto magro será executado com argamassa no traço 1:3:3 (cimento, areia média e brita) e espessura de 7cm, que servirá como base para colocação do piso. Esta regularização deverá ser feita com declividade de 0,5% no mínimo, em direção aos pontos de escoamento de água.

PISO CERÂMICO

Sobre a superfície do contra-piso, suficientemente rugosa e abundantemente molhada, deverá ser fixada a cerâmica PEI 4, aplicando no verso da peça, argamassa de cimento e areia no traço 1:4, na espessura necessária ao nivelamento do piso.

ESTADO DO MARANHÃO
PREFEITURA MUNICIPAL DE CHAPADINHA
SECRETARIA MUNICIPAL DE INFRAESTRUTURA E URBANISMO

As peças deverão ser molhadas antes da sua aplicação, salvo indicação contrária do fabricante.

Com as juntas totalmente limpas, deverá ser executado o rejuntamento com argamassa a base de cimento aluminoso e água.

PISO EM GRANILITE, MARMORITE OU GRANITINA ESPESSURA 8 MM, INCLUSO JUNTAS DE DILATAÇÃO PLÁSTICAS

Para execução do revestimento em granilite, o contrapiso/emboço deverá ser muito bem limpo e lavado, com superfície rugosa. Os perfis plásticos devem se posicionar nivelado e apurado ao acabamento do piso/parede, na cor preto, cinza, palha ou branco.

Os revestimentos em granilite devem ser executados em painéis de 1,20x1,20m, e não ultrapasse 1,50x1,50m no máximo, limitados por juntas de plástico. As juntas devem ser fixadas com uma camada fina de argamassa de cimento (4: 1).

A modulação de 1,00x1,00m garante melhor planicidade do revestimento. Prepare a massa com o cimento, areia, água e os agregados de granilite, de acordo com as instruções do fabricante. A argamassa de granilite será sarrafeada com régua de alumínio. Após, lançar o agregado puro do granilite por cima da massa aplicada anteriormente. Use um rolete (que pode ser feito com cano de PVC preenchido com concreto) para compactar os agregados na massa.

Usar uma desempenadeira metálica para alisar a superfície. A recomendação é fazer cura úmida por 48 horas ou mais, antes do polimento. Junta Plástica de Dilatação para Pisos, cor Cinza, 17x3 mm (Altura X Espessura). Para fazer o polimento grosso, usar a máquina politriz com esmeril de grãos 36 e 60.

Em seguida, iniciar o processo de estucamento, com uso do esmeril grão 120, em que se espalha cimento puro e água, formando uma nata, para calafetar os poros do piso. Utilizar ainda um rodo para movimentar a nata de cimento, enquanto passa a politriz, a fim de verificar o resultado do polimento. Após três ou quatro dias fazer o acabamento usando a máquina com esmeril 180 para tirar o excesso de cimento da superfície e dar o acabamento liso. O acabamento final pode ser feito com cera à base de petróleo ou duas demãos de resina acrílica, isto já com a superfície seca.

Os revestimentos de Granilite Polido, são constituídos de uma de uma argamassa de cimento branco e ou comum e mármore moído no traço (50:80 kg) para pisos e (25:40:80 kg) para paredes. A espessura mínima da camada de revestimento em granilite é de 8 mm. Concluídos os serviços, o piso deverá ser completamente limpo, para efetuar o estucamento (calafetação dos poros) com cimento, corrigindo eventuais falhas.

EXECUÇÃO DE PASSEIO (CALÇADA) COM CONCRETO MOLDADO IN LOCO, FEITO EM O BRA, ACABAMENTO CONVENCIONAL, NÃO ARMADO.

Características:

Concreto FCK = 20 Mpa, traço 1:2,7:3 (cimento/ areia média/ brita 1) - preparo mecânico com betoneira 400L.

Sarrafo de madeira não aparelhada 2,5 x 10 cm, Maçaranduba, Angelim ou equivalente da região.

Peça de madeira nativa/regional 2,5 x 7,0 cm (sarrafo para forma)

Execução:

Sobre a camada granular devidamente nivelada e regularizada, montam-se as fôrmas que servem para conter e dar forma ao concreto a ser lançado;

finalizada a etapa anterior é feito o lançamento, espalhamento, sarrafeamento e desempenho do concreto;

Para aumentar a rugosidade do pavimento, fazer uma textura superficial por meio de vassouras, aplicadas transversalmente ao eixo da pista com o concreto ainda fresco.

Por último, são feitas as juntas de dilatação.

A execução de juntas ocorre a cada 2 m.

REVESTIMENTO

CHAPISCO

O chapisco será executado com argamassa de cimento e areia sem peneirar no traço volumétrico 1:3, com espessura máxima de 5mm. A argamassa deverá ser lançada energicamente sobre a superfície a ser chapiscada.

As superfícies a serem chapiscadas, deverão ser previamente molhadas, de forma a evitar a absorção da água necessária à cura da argamassa.

REBOCO

O reboco será executado com argamassa no traço 1:2:8 (cimento e areia fina) sobre superfícies de alvenaria ou concreto previamente chapiscadas, bem como na colocação de batentes, canalizações embutidas e chumbadores.

EMBOÇO

O emboço será executado com argamassa no traço 1:2:8 (cimento e areia) sobre superfícies de alvenaria previamente chapiscadas. Nas áreas onde serão aplicados revestimentos.

Jefferson Santana Costa Silva
Engenheiro Civil
CREA: 1120890187 MA

REVESTIMENTO CERÂMICO

será aplicado revestimento cerâmico nas dimensões e altura indicadas no projeto arquitetônico. O revestimento será de primeira qualidade tipo A. Serão assentados com argamassa pré – misturada, com junta de 3,00 cm, a prumo.

O rejuntamento será feito com pasta de cimento Portland branco e água, sendo terminantemente proibido o acréscimo da cal à pasta.

Com as juntas totalmente limpas, deverá ser executado o rejuntamento com argamassa a base de cimento aluminoso e água, na cor preta.

INSTALAÇÕES HIDRAÚLICAS

MATERIAIS E PROCESSOS EXECUTIVOS

ÁGUA FRIA

- a) Todas as tubulações de água potável serão de PVC rígido soldável.
- b) Os diâmetros mínimos serão de 25 mm, e nas saídas de alimentação de lavatórios e filtros serão colocados joelhos de 25 x 15 mm para ligação das peças. Estes terão conexões rosqueadas em metal maleável, tipo conexões reforçadas.
- c) para facilitar futuras desmontagens das tubulações, serão colocadas, em locais adequados, uniões ou flanges, conforme o caso.
- d) os registros de gaveta serão de bronze com rosca, com acabamento idêntico aos demais metais sanitários em conformidade com as especificações do projeto de arquitetura.
- e) As tubulações embutidas serão protegidas com tecidos de juta e serão chumbadas na alvenaria com argamassa de "vermiculita".
- f) as colunas para alimentação do sanitário e da cozinha, serão dotadas de registro de gaveta, colocado a 1,80 m do piso e nos locais indicados no projeto.
- g). Toda tubulação de alimentação de água fria, da alimentação até o registro da coluna, será de PVC rígido, tipo soldável, nos diâmetros indicados nos projetos.
- h) Antes do fechamento das passagens dos tubos na alvenaria, as tubulações deverão ser submetidas a um teste de estanqueidade, com pressão hidrostática igual ao dobro da pressão de serviço.
- i) A instalação será executada rigorosamente de acordo com as normas da ABNT, com o projeto respectivo e com as especificações que se seguem.
- j) As canalizações serão assentes antes da execução das alvenarias.
- k) As canalizações serão fixadas em paredes e/ou suspensas em lajes, os tipos, dimensões e quantidades dos elementos suportantes ou de fixação - braçadeiras, perfilados "U",



ESTADO DO MARANHÃO
PREFEITURA MUNICIPAL DE CHAPADINHA
SECRETARIA MUNICIPAL DE INFRAESTRUTURA E URBANISMO

bandejas etc. - Serão determinados de acordo com o diâmetro, peso e posição das tubulações.

l) As furações, rasgos e aberturas necessários em elementos da estrutura de concreto armado, para passagem de tubulações, serão locados e forrados com tacos, buchas ou bainhas antes da concretagem. Medidas que devem ser tomadas para que não venham a sofrer esforços não previstos, decorrentes de recalques ou deformações estruturais, e para que fique assegurada a possibilidade de dilatações e contrações.

m) As curvaturas dos tubos, quando inevitáveis, devem ser feitas sem prejuízo de sua resistência à pressão interna, da seção de escoamento e da resistência a corrosão e sempre através de conexões apropriadas.

n) Durante a construção e até a montagem dos aparelhos, as extremidades livres das canalizações serão vedadas com plugues, convenientemente apertados, não sendo admitido o uso de buchas de madeira ou papel para tal fim.

o) As tubulações de distribuição de água serão - antes de eventual pintura ou fechamento dos rasgos das alvenarias ou de seu envolvimento pôr capas de argamassa - lentamente cheias de água, para eliminação completa de ar, e, em seguida, submetidas à prova de pressão interna.

p) Essa prova será feita com água sob pressão 50% superior à pressão estática máxima na instalação, não devendo descer, em ponto algum da canalização, a menos de 1,0 kgf/cm². A duração da prova será de 6 horas, pelo menos.

q) De um modo geral, toda a instalação de água será convenientemente verificada pela FISCALIZAÇÃO, quanto às suas perfeitas condições técnicas de execução e funcionamento.

r) A vedação das roscas das conexões deve ser feita pôr meio de um vedante adequado sobre os filetes, recomendando a NB-115/ABNT as fitas de Teflon, solução de borracha ou similares, para juntas que tenham que ser desfeitas, e resinas do tipo epóxi para juntas não desmontáveis. As conexões soldáveis serão feitas da seguinte forma:

- Lixa-se a ponta do tubo e bolsa da conexão pôr meio de uma lixa d'água;

- Limpa-se com solução própria as partes lixadas;

- Aplicação de adesivo, uniformemente, nas duas partes e serem soldadas, encaixando-as rapidamente e removendo-se o excesso com solução própria;

- Antes da solda é recomendável que se marque a profundidade da bolsa sobre a ponta do tubo objetivando a perfeição do encaixe, que deve ser bastante justo, uma vez que a ausência da pressão não estabelece a soldagem.

Jefferson Santana Costa Silva
Engenheiro Civil
CREA: 1120890187 MA

ESTADO DO MARANHÃO
PREFEITURA MUNICIPAL DE CHAPADINHA
SECRETARIA MUNICIPAL DE INFRAESTRUTURA E URBANISMO

Tubos:

Em PVC soldável rígido marrom, fabricados de acordo com a NBR-5648, e terão pressão de serviço igual a 7,5 Kgf/cm².

Conexões:

Em PVC soldável marrom e em PVC soldável azul, com bucha de latão;

As conexões serão do mesmo material e do mesmo fabricante das tubulações.

Válvulas e Registros:

Registro de pressão de bronze, com canopla cromada, para pressão mínima de 10 Kgf/cm².

Registro de gaveta bruto.

INSTALAÇÕES SANITÁRIAS

ESGOTO SANITÁRIO

- a) As tubulações para esgoto sanitário serão em PVC e PVC-R e devem obedecer ao que prescreve a norma EB-608 da ABNT.
- b) A tubulação será executada de modo a garantir uma declividade homogênea em toda a sua extensão.
- c) As juntas e as conexões do sistema deverão estar de acordo com os materiais da tubulação a que estiverem conectadas e às tubulações existentes onde serão interligadas.
- d) as tubulações de esgoto primário serão interligadas à rede existente, conforme indicação no projeto.
- e) os ralos simples (secos) serão de PVC rígido, com grelhas de latão cromado, saída de 40 mm.
- f) os ralos sifonados serão de PVC rígido, com grelha de latão cromado, saída de 75 mm, fecho hídrico, diâmetro mínimo de 150 mm.
- g) as caixas de inspeção serão executadas em alvenaria, possuirá tubulação de ventilação, tampa em concreto com alça escamoteável para a sua remoção, revestida com material de acabamento idêntico ao do piso em que for instalada.
- h) A instalação será executada rigorosamente de acordo com as normas da ABNT, com o projeto respectivo e com as especificações que se seguem.
- i) as furações, rasgos e aberturas necessárias em elementos da estrutura de concreto armado, para passagem de tubulações, serão locados e tomados com tacos, buchas ou bainhas, antes da concretagem. Medidas devem ser tomadas para que não venham a sofrer esforços não previstos, decorrentes de recalques ou deformações estruturais e para que

Jefferson Santana Costa Silva
Engenheiro Civil
CREA: 1120890187 MA

ESTADO DO MARANHÃO
PREFEITURA MUNICIPAL DE CHAPADINHA
SECRETARIA MUNICIPAL DE INFRAESTRUTURA E URBANISMO

fique assegurada a possibilidade de dilatações e contrações. Os tubos - de modo geral - serão assentes com a bolsa voltada em sentido oposto ao do escoamento.

k) as extremidades das tubulações de esgotos serão vedadas até a montagem dos aparelhos sanitários com bujões de rosca ou plugues, convenientemente apertados, sendo vedado o emprego de buchas de papel ou madeira para tal fim.

l) durante a execução das obras deverão tomadas especiais precauções para se evitar a entrada de detritos nas tubulações.

m) serão tomadas todas as precauções para se evitar infiltrações em paredes e pisos, bem como obstruções de ralos, caixas, ramais ou redes coletoras.

n) Antes da entrega a instalação será convenientemente testada pela fiscalização.

o) Todas as canalizações primárias da instalação de esgotos sanitários deverão ser testadas com água ou ar comprimido, sob pressão mínima de 3 m de coluna d'água, antes da instalação dos aparelhos.

p) os aparelhos serão cuidadosamente montados de forma a proporcionar perfeito funcionamento, permitir fácil limpeza e remoção, bem como evitar a possibilidade de contaminação da água potável.

q) toda instalação será executada tendo em vista as possíveis e futuras operações de desobstrução.

r) os sifões serão visitáveis ou inspecionáveis na parte correspondente ao fecho hídrico, por meio de bujões com rosca de metal ou outro meio de fácil inspeção.

s) O sistema de ventilação da instalação de esgoto deverá ser conectado à coluna de ventilação existente. A conexão deverá ser executada sem a menor possibilidade dos gases emanados dos coletores entrarem no ambiente interno da edificação.

Caixa Sifonada:

Em PVC com bujão para limpeza e tampa em grade, de seção circular Ø 150mm, porta grelha e grelha em latão. Orifício de saída de 50mm e os entrada de 40mm.

Caixa de Inspeção:

Serão quadradas com l = 0,60 e profundidade h= 0,60, em alvenaria de tijolos cerâmicos e = 5 cm, revestidas com argamassa de cimento e areia média, traço 1;4, espessura mínima do revestimento igual a 2,5 cm, impermeabilizado.

Vaso com caixa acoplada.

Cuba em louça.

Lavatório em granito cinza com cuba metálica, sem coluna, torneira metálica cromada simples, divisória em granito, sifão e válvula de plástico.

INSTALAÇÕES ELÉTRICAS

- MATERIAIS E PROCESSOS EXECUTIVOS

- a) Todas as extremidades livres dos tubos serão antes e durante os serviços convenientemente obturadas, a fim de evitar a penetração de detritos e umidade.
- b) Os quadros elétricos de distribuição deverão ser equivalentes aos modelos especificados e detalhados contidos no projeto.
- c) Deverão ser equipados com os disjuntores e demais equipamentos dimensionados e indicados nos diagramas unifilares e trifilares.
- d) Todos os cabos e/ou fios deverão ser arrumados no interior dos quadros utilizando-se canaletas, fixadores, abraçadeiras, e serão identificados com marcadores apropriados para tal fim.
- e) As plaquetas de identificação dos quadros elétricos deverão ser feitas em acrílico, medindo 50 x 20 mm e parafusadas nas portas dos mesmos.
- f) Após a instalação dos quadros, os diagramas unifilares dos mesmos deverão ser armazenados no seu interior em porta planta confeccionado em plástico apropriado.
- g) A fiação elétrica será feita com condutores de cobre, de fabricação de boa qualidade, tipo 0,6 KV a 1 KV, ou similar. O cabo de menor seção a ser utilizado será de 2,5mm².
- h) Os condutores deverão ser instalados de forma que os isente de esforços mecânicos incompatíveis com sua resistência, ou com a do isolamento ou revestimento. Nas deflexões os condutores serão curvados segundo raios iguais ou maiores que os raios mínimos admitidos para seu tipo.
- i) Todas as emendas dos fios e cabos deverão ser sempre efetuadas em caixas de passagem. Igualmente o desencapamento dos fios, para emendas, será cuidadoso, só ocorrendo no interior das caixas. O isolamento das emendas e derivações deverá ter características no mínimo equivalentes às dos condutores a serem usados, devendo ser efetuado com fita isolante de auto fusão.
- j) As ligações dos condutores aos bornes dos aparelhos e dispositivos deverão ser feitas de modo a assegurar resistência mecânica adequada e contato elétrico perfeito e permanente, sendo que os fios de quaisquer seções serão ligados por meio de terminais adequados.
- k) Todos os cabos e fios serão afixados através de abraçadeiras apropriadas. Deverão ser utilizados marcadores para marcar todos os fios e cabos elétricos, os quais terão as seguintes cores:
- Condutores de fase - Preto, branco e vermelho;
 - Condutores de neutro - Azul claro;
 - Condutores de retorno - Cinza;

ESTADO DO MARANHÃO
PREFEITURA MUNICIPAL DE CHAPADINHA
SECRETARIA MUNICIPAL DE INFRAESTRUTURA E URBANISMO

- Condutores positivos em tensão DC – Vermelho;
- Condutores negativos em tensão DC – Preto;
- Condutores de terra - Verde ou Verde/Amarelo.

l) Para os rabichos de ligação das luminárias serão utilizados cabos PP 3 x 1,5mm².
ELETRODUTOS, ELETROCALHAS, E CAIXAS DE DERIVAÇÕES

- a) A distribuição deverá ser feita sob o forro, utilizando-se eletrocalhas, eletrodutos de PVC rígido, condutes e caixas de passagem, conforme projeto.
- b) Os eletrodutos serão em PVC rígido incombustíveis (a menor bitola será $\varnothing = 3/4''$) serão utilizados para alimentação dos circuitos de iluminação, tomadas de serviço e interruptores, a partir do quadro de distribuição.
- c) Toda derivação ou mudança de direção dos eletrodutos, tanto na horizontal como na vertical, deverá ser executada através de condutes de PVC ou das caixas de passagem representadas no projeto, não sendo permitido o emprego de curva pré-fabricada, nem curvatura no próprio eletroduto, salvo indicação em contrário nos casos específicos estabelecidos no projeto.
- d) Sempre que possível serão evitadas as emendas dos eletrodutos. Quando inevitáveis estas emendas serão executadas através de luvas roscadas às extremidades a serem emendadas, de modo a permitir continuidade da superfície interna do eletroduto e resistência mecânica equivalente à tubulação.
- e) Todos os circuitos de iluminação serão lançados, a partir do QDF em fase, neutro e terra. Todas as luminárias fluorescentes deverão ser aterradas para garantir segurança e partida adequada dos reatores eletrônicos dimerizáveis.
- h) Todas as partes metálicas não destinadas à condução de energia, como quadros, caixas, carcaças de motores, equipamentos, etc., serão solidamente aterradas interligando-se à malha de aterramento a ser executada e depois ligada a malha de terra existente.

ILUMINAÇÃO

- a) Será prevista utilização de diversos tipos de luminárias conforme especificado no Projeto elétrico. Todas elas deverão ser perfeitamente fixadas nas estruturas e com perfeito acabamento na superfície de forros.
- b) Os aparelhos para luminárias, empregados nesta obra, obedecerão, naquilo que lhes for aplicável, à EB-142/ABNT, sendo construídos de forma a apresentar resistência adequada e possuir espaço para permitir as ligações necessárias. Buscarão antes de tudo a melhor eficiência energética possível.
- c) Todas as luminárias serão protegidas contra corrosão mediante pintura, esmaltação, zincagem ou outros processos equivalentes.
- d) As luminárias devem ser construídas de material incombustível e que não seja danificado sob condições normais de serviço. Seu invólucro deve abrigar todas as partes vivas ou



ESTADO DO MARANHÃO
PREFEITURA MUNICIPAL DE CHAPADINHA
SECRETARIA MUNICIPAL DE INFRAESTRUTURA E URBANISMO

condutores de corrente, condutos porta lâmpadas e lâmpadas permitindo-se, porém, a fácil substituição de lâmpadas e de reatores. Devem ser construídas de forma a impedir a penetração de umidade em eletroduto, porta lâmpadas e demais partes elétricas.

EQUIPAMENTOS E MATERIAIS

a) As especificações descritas a seguir se destinam a definir os equipamentos e materiais a serem fornecidos e/ou instalados para execução dos serviços em pauta, que deverão ser utilizados como guia para seleção dos mesmos.

b) Os modelos e equipamentos citados são para efeito orientativo, não estabelecendo necessariamente que estes sejam das marcas ou dos fabricantes citados.

c) Os equipamentos propostos deverão atender integralmente as características construtivas e condições operacionais dos equipamentos especificados, devendo a CONTRATADA enviar os catálogos técnicos com dimensões físicas, pontos de operação, características técnicas, etc., dos equipamentos alternativos.

CONDUTOS, DUTOS E ACESSÓRIOS

a) Só serão aceitos condutos e dutos que tragam impressos indicação de marca, classe e procedência.

b) Os eletrodutos (salvo especificação em contrário) serão de PVC rígido, fornecidos em barras de 3 m de comprimento, nas bitolas indicadas no projeto, podendo ser adotadas medidas em mm ou polegadas.

c) Os acessórios tais como buchas, arruelas, adaptadores luvas, curvas, condutes, abraçadeiras e outros, deverão ser preferencialmente da mesma linha e fabricação dos respectivos dutos.

CONDUTORES

a) Os condutores destinados à distribuição de luz, força, controle ou sinalização deverão atender ao que se segue:

b) Serão todos do tipo "cabo", constituídos por condutores trançados de cobre eletrolítico e isolamento termoplástico anti-chama (PVC), do tipo 0,6 KV, para bitolas inferiores a 16mm² e do 1,0 KV (PVC-PVC) para bitolas superiores a 16 mm².

LUMINÁRIAS

a) Os aparelhos para luminárias sejam fluorescentes ou incandescentes, obedecerão no que for aplicável a EB 142/ABNT, devendo ser construídas de forma a apresentar resistência adequada e possuir espaço suficiente para permitir as ligações necessárias.

b) Todas as luminárias deverão apresentar em local visível, as seguintes informações: marca modelo e/ou nome do fabricante, tensão de alimentação, potências máximas.

Jefferson Santana Costa Silva
Engenheiro Civil
CREA: 1120890187 MA

ESTADO DO MARANHÃO
PREFEITURA MUNICIPAL DE CHAPADINHA
SECRETARIA MUNICIPAL DE INFRAESTRUTURA E URBANISMO

- c) Em função dos cálculos luminotécnicos e da distribuição das luminárias nos ambientes foram adotadas as luminárias constantes do projeto,
- d) Todos os reatores deverão ser de partida instantânea e de alto fator de potência.

PINTURA

As superfícies a pintar serão cuidadosamente limpas e convenientemente preparadas para o tipo de pintura a que se destinem.

A eliminação da poeira deverá ser completa, tomando-se precauções especiais contra o levantamento de pó durante os trabalhos, até que as tintas sequem inteiramente.

As superfícies só poderão ser pintadas quando perfeitamente secas.

Cada demão de tinta só poderá ser aplicada quando a precedente estiver perfeitamente seca, sendo conveniente observar um intervalo de 24 horas entre demãos sucessivas, salvo especificação em contrário.

Os trabalhos de pintura em locais não totalmente abrigados, serão suspensos em tempo de chuva.

Serão adotadas precauções especiais no sentido de evitar salpicaduras de tinta em superfícies não destinadas a pintura (vidros, ferragens de esquadrias, etc...).

A pintura das paredes internas será em tinta acrílica PVA (duas demãos), para aplicação seguir a especificação do seu Fabricante.

A pintura das paredes externas será em tinta látex PVA (duas demãos), para aplicação seguir a especificação do seu fabricante.

Limpeza da obra

A obra será entregue em perfeito estado de limpeza e conservação, devendo apresentara perfeito funcionamento em todas as suas instalações, equipamentos e aparelhos.

Na execução dos serviços de limpeza deverão ser tomadas todas as precauções no sentido de se evitar danos aos materiais de acabamento.

O desentulho da obra deverá ser feito periodicamente e de acordo com as recomendações da FISCALIZAÇÃO.

Ao término dos serviços, será removido todo o entulho do terreno, sendo cuidadosamente limpos e varridos os acessos. Ao término dos serviços, será removido todo o entulho do terreno, sendo cuidadosamente limpos e varridos os acessos.

Jefferson Santana Costa Silva
Engenheiro Civil
CREA: 1120890167 MA

SECRETARIA DE
INFRAESTRUTURA
E URBANISMO



PREFEITURA MUNICIPAL
CHAPADINHA
Compromisso e Desenvolvimento

ESTADO DO MARANHÃO
PREFEITURA MUNICIPAL DE CHAPADINHA
SECRETARIA MUNICIPAL DE INFRAESTRUTURA E URBANISMO

**ORÇAMENTO E CRONOGRAMA
FÍSICO - FINANCEIRO**

PLANILHA ORÇAMENTÁRIA

	OBRA:	SERVIÇO DE REFORMA E ADEQUAÇÃO DA UNIDADE INTEGRADA MANOEL JOSÉ DE SANTANA, ZONA URBANA DO MUNICÍPIO DE CHAPADINA-MA	DATA: 16/01/2024		BDI: 22.00%		
	DESCRIÇÃO:	03ª PROPOSTA - SERVIÇO DE REFORMA E ADEQUAÇÃO DA UNIDADE ESCOLAR MANOEL JOSÉ DE SANTANA, ZONA URBANA DO MUNICÍPIO DE CHAPADINA-MA	ORÇANTE:	VERSÃO:	HORA:	MES:	
	LOCAL:	TRAVESSA QUINZE DE NOVENBRO, S/N, BAIRRO CENTRO, CHAPADINA - UF. MA - CEP.65500-000	CAEMA:	2019/12	116,69%	-	12/2019
	CLIENTE:	PREFEITURA MUNICIPAL DE CHAPADINA-MA	ORSE:	2023/11	111,93%	70,07%	01/2024
	UNIDADES:	1243,65M²	SEINFRA:	026.1 COM DESONERAÇÃO	84,44%	47,48%	10/2023
	VALOR POR UNIDADE:	R\$ 796,04	SICRO:	2023/07 COM DESONERAÇÃO	-	-	10/2023
			SINAPI:	2023/11 COM DESONERAÇÃO	84,61%	47,70%	
			Composição		PRÓPRIA	0,00%	0,00%

ITEM	CÓDIGO	DESCRIÇÃO	FONTE	UNID	QUANTIDADE	PREÇO UNITÁRIO R\$	PREÇO TOTAL R\$
1	SERVIÇOS PRELIMINARES						4.547,50
1.1	S11397	PLACA DE OBRA EM LONA COM IMPRESSÃO DIGITAL 1,50 X 2,00M, INCLUSIVE ESTRUTURA EM METALON 20 X 20CM E ESCORAMENTO, INSTALADA	ORSE	un	1,00	750,00	750,00
1.2	S00053	TAPUME EM CHAPA COMPENSADA ESP = 10MM (1 USO)	ORSE	m2	42,53	89,29	3.797,50
2	DEMOLIÇÕES E REMOÇÕES						43.153,27
2.1	C4913	REMOÇÃO DE PINTURA LÁTEX (RASPAGEM E/OU LIXAMENTO E/OU ESCOVAÇÃO)	SEINFRA	M2	1.094,13	7,38	8.074,88
2.2	S00017	DEMOLIÇÃO DE REBOCO	ORSE	m2	613,05	8,23	5.045,40
	C1064	DEMOLIÇÃO DE PISO CERÂMICO	SEINFRA	M2	516,10	14,61	7.569,44
2.4	97647	REMOÇÃO DE COBERTURA METÁLICA	SINAPI	M2	260,17	2,89	751,89
2.5	S08344	DESMONTAGEM DE ESTRUTURA METÁLICA COM RETIRADA DE SOLDA E CORTE DE PEÇAS POR MEIO DE LIXADEIRA	ORSE	m2	260,17	8,39	2.162,83
2.6	97640	REMOÇÃO DE FORROS DE DRYWALL, PVC E FIBROMINERAL, DE FORMA MANUAL, SEM REAPROVEITAMENTO. AF 09/2023	SINAPI	M2	584,50	1,53	894,29
2.7	97642	REMOÇÃO DE TRAMA METÁLICA OU DE MADEIRA PARA FORRO, DE FORMA MANUAL, SEM REAPROVEITAMENTO. AF 09/2023	SINAPI	M2	584,50	2,20	1.285,90
2.8	97647	REMOÇÃO DE TELHAS DE FIBROCIMENTO METÁLICA E CERÂMICA, DE FORMA MANUAL, SEM REAPROVEITAMENTO. AF 09/2023	SINAPI	M2	1.012,49	2,89	2.926,10
2.9	97650	REMOÇÃO DE TRAMA DE MADEIRA PARA COBERTURA, DE FORMA MANUAL, SEM REAPROVEITAMENTO. AF 09/2023	SINAPI	M2	1.012,49	6,25	6.328,06
2.10	97622	DEMOLIÇÃO DE ALVENARIA DE BLOCO FURADO, DE FORMA MANUAL, SEM REAPROVEITAMENTO. AF 09/2023	SINAPI	M3	10,50	46,15	484,58
2.11	S97626S	DEMOLIÇÃO DE PILARES E VIGAS EM CONCRETO ARMADO, DE FORMA MANUAL, SEM REAPROVEITAMENTO. AF 09/2023	ORSE	m3	4,97	570,76	2.836,78
2.12	97651	REMOÇÃO DE TESOURAS DE MADEIRA, COM VÃO MENOR QUE 8M, DE FORMA MANUAL, SEM REAPROVEITAMENTO. AF 09/2023	SINAPI	UN	13,00	68,06	885,04
2.13	C3040	RETIRADA DE GRADE DE FERRO	SEINFRA	M2	43,10	8,52	367,21
2.14	97645	REMOÇÃO DE JANELAS, DE FORMA MANUAL, SEM REAPROVEITAMENTO. AF 09/2023	SINAPI	M2	2,60	20,11	52,29
2.15	104792	REMOÇÃO DE CABOS ELÉTRICOS, COM SEÇÃO DE ATÉ 2,5 MM², DE FORMA MANUAL, SEM REAPROVEITAMENTO. AF 09/2023	SINAPI	M	1.500,00	0,33	495,00
2.16	S04268	REMOÇÃO DE ARVORE, PORTE MÉDIO, COM UTILIZAÇÃO DE RETRO-ESCAVADEIRA	ORSE	un	1,00	102,82	102,82
2.17	97644	REMOÇÃO DE PORTAS, DE FORMA MANUAL, SEM REAPROVEITAMENTO. AF 09/2023	SINAPI	M2	39,27	7,78	305,52
2.18	020125	DEMOLIÇÃO MANUAL DE PISO CIMENTADO SOBRE LASTRO DE CONCRETO SIMPLES/ CALCETAMENTO, INCLUINDO REMOÇÃO E CARREGAMENTO MANUAL DO	CAEMA	M2	69,84	11,87	829,00
2.19	S08387	REMOÇÃO DE BANCADA DE GRANITO (OU MARMORE)	ORSE	m2	2,10	19,81	41,80
2.20	C0708	CARGA MECANIZADA DE ENTULHO C/ BOTA FORA ATÉ 30KM	SEINFRA	M3	73,86	4,58	338,28
2.21	93588	TRANSPORTE COM CAMINHÃO BASCULANTE DE 10 M³, EM VIA URBANA EM LEITO NATURAL (UNIDADE: M3XKM). AF 07/2020	SINAPI	M3XKM	443,32	3,06	1.356,56
3	INFRAESTRUTURA						9.955,16
3.1	PILARES						942,41
3.1.1	S07463	FORMA PLANA PARA PILARES, EM COMPENSADO PLASTIFICADO DE 12MM, 07 USOS, INCLUSIVE ESCORAMENTO	ORSE	m2	2,10	47,47	99,69
3.1.2	92762	ARMAÇÃO DE PILAR OU VIGA DE ESTRUTURA CONVENCIONAL DE CONCRETO ARMADO UTILIZANDO AÇO CA-50 DE 10,0 MM - MONTAGEM. AF 06/2022	SINAPI	KG	37,02	11,15	412,77
3.1.3	92759	ARMAÇÃO DE PILAR OU VIGA DE ESTRUTURA CONVENCIONAL DE CONCRETO ARMADO UTILIZANDO AÇO CA-60 DE 5,0 MM - MONTAGEM. AF 06/2022	SINAPI	KG	9,24	13,44	124,19
3.1.4	94964	CONCRETO FCK = 20MPA, TRAÇÃO 1:2,7:3 (EM MASSA SECA DE CIMENTO/ AREIA MÉDIA/ BRITA 1) - PREPARO MECÂNICO COM BETONEIRA 400 L. AF 05/2021	SINAPI	M3	0,44	454,83	200,13

Jefferson Santana Costa Silva

Engenheiro Civil

CREA: 1120890187 MA

PLANILHA ORÇAMENTÁRIA

	OBRA:	SERVIÇO DE REFORMA E ADEQUAÇÃO DA UNIDADE INTEGRADA MANOEL JOSÉ DE SANTANA, ZONA URBANA DO MUNICÍPIO DE CHAPADINA-MA	DATA : 16/01/2024		BDI : 22,00%		
	DESCRIÇÃO:	03ª PROPOSTA - SERVIÇO DE REFORMA E ADEQUAÇÃO DA UNIDADE ESCOLAR MANOEL JOSÉ DE SANTANA, ZONA URBANA DO MUNICÍPIO DE CHAPADINA-MA	FONTE	VERSÃO	HORA	MES	REF.
	LOCAL:	TRAVESSA QUINZE DE NOVEMBRO, S/N, BAIRRO CENTRO, CHAPADINA - UF: MA - CEP:65500-000	CADMA	2019/12	116,98%	-	12/2019
	CLIENTE:	PREFEITURA MUNICIPAL DE CHAPADINA-MA	ORSE	2023/11	111,93%	70,07%	01/2024
	UNIDADES:	1243,65M ²	SEINFRA	026.1 COM DESONERAÇÃO	84,44%	47,48%	19/2023
	VALOR POR UNIDADE:	RS 796,04	SICRO	2023/07 COM DESONERAÇÃO	-	-	10/2023
			SINAPI	2023/11 COM DESONERAÇÃO	84,61%	47,70%	12/2023
		Composição		PRÓPRIA	0,00%	0,00%	

ITEM	CÓDIGO	DESCRIÇÃO	FONTE	UNID	QUANTIDADE	PREÇO UNITÁRIO R\$	PREÇO TOTAL R\$
3.1.5	103670	LANÇAMENTO COM USO DE BALDES, ADENSAMENTO E ACABAMENTO DE CONCRETO EM ESTRUTURAS. AF_02/2022	SINAPI	M3	0,44	240,06	105,63
3.2	VIGA SUPERIOR						5.128,59
3.2.1	S11652	FORMA PLANA PARA ESTRUTURAS, EM COMPENSADO PLASTIFICADO DE 10MM, 07 USOS, INCLUSIVE ESCORAMENTO - REVISADA 07.2015	ORSE	m2	7,55	50,75	383,16
3.2.2	92762	ARMAÇÃO DE PILAR OU VIGA DE ESTRUTURA CONVENCIONAL DE CONCRETO ARMADO UTILIZANDO AÇO CA-50 DE 10,0 MM - MONTAGEM. AF_06/2022	SINAPI	KG	156,42	11,15	1.744,08
3.2.3	96543	ARMAÇÃO DE BLOCO, VIGA BALDRAME E SAPATA UTILIZANDO AÇO CA-60 DE 5 MM - MONTAGEM. AF_06/2017	SINAPI	KG	60,98	16,40	1.000,07
3.2.4	94964	CONCRETO FCK = 20MPA, TRAÇO 1:2,7:3 (EM MASSA SECA DE CIMENTO/ AREIA MÉDIA/ BRITA 1) - PREPARO MECÂNICO COM BETONEIRA 400 L. AF_05/2021	SINAPI	M3	2,88	454,83	1.309,91
3.2.5	103670	LANÇAMENTO COM USO DE BALDES, ADENSAMENTO E ACABAMENTO DE CONCRETO EM ESTRUTURAS. AF_02/2022	SINAPI	M3	2,88	240,06	691,37
3.3	LAJE TÉCNICA						3.884,16
3.3.1	101963	LAJE PRÉ-MOLDADA UNIDIRECIONAL, BIAPOIADA, PARA PISO, ENCHIMENTO EM CERÂMICA, VIGOTA CONVENCIONAL, ALTURA TOTAL DA LAJE (ENCHIMENTO+CAPA) = (8+4). AF_11/2020 PA	SINAPI	M2	16,28	205,19	3.340,49
3.3.2	S04953	IMPERMEABILIZAÇÃO DE LAJE COM 2 DEMÃOS DE TINTA ASFÁLTICA TIPO NEUTROL DA VEDACIT OU SIMILAR, EXCETO ARGAMASSA IMPERMEABILIZAÇÃO	ORSE	m2	19,90	27,32	543,67
4	ALVENARIA E VEDAÇÕES						43.613,44
4.1	103332	ALVENARIA DE VEDAÇÃO DE BLOCOS CERÂMICOS FURADOS NA HORIZONTAL DE 9X14X19 CM (ESPESSURA 9 CM) E ARGAMASSA DE ASSENTAMENTO COM PREPARO EM BETONEIRA. AF_12/2021	SINAPI	M2	416,00	104,84	43.613,44
5	COBERTURA DE FIBROCIMENTO						203.665,49
5.1	104812	COMPOSIÇÃO PARAMÉTRICA PARA EXECUÇÃO DE COBERTURA EM CASAS COM ESTRUTURA DE TESOURA METÁLICA, DUAS ÁGUAS, TELHA DE FIBROCIMENTO E SEM PLATIBANDA. AF_11/2023	SINAPI	M2	949,23	195,33	185.413,10
5.2	I2050	TELHA DE FIBROCIMENTO MAXIPLAC 6MM	SEINFRA	M2	949,23	10,05	9.539,76
	C0999	CUMEIRA NORMAL DE FIBROCIMENTO P/TELHA MAXIPLAC	SEINFRA	M	16,29	94,68	1.542,34
5.4	S08637	CHAPIM DE CONCRETO PRÉ-MOLDADO (PINGADEIRA)	ORSE	m	47,43	51,97	2.464,94
5.5	101979	CHAPIM (RUFO CAPA) EM AÇO GALVANIZADO, CORTE 33. AF_11/2020	SINAPI	M	112,73	41,74	4.705,35
6	COBERTURA METÁLICA EM ARCO						114.255,83
6.1	100776	ESTRUTURA TRELIÇADA DE COBERTURA, TIPO ARCO, COM LIGAÇÕES PARAFUSADAS, INCLUSOS PERFIS METÁLICOS, CHAPAS METÁLICAS, MÃO DE OBRA E TRANSPORTE COM GUINDASTE - FORNECIMENTO E INSTALAÇÃO. AF_01/2020 PSA	SINAPI	KG	3.461,61	19,07	66.012,90
6.2	S12727	TELHAMENTO COM TELHA EM AÇO GALVALUME, SIMPLES, ONDULADAL, PRÉ-PINTADA, OND17 - 0,50MM, KINGSPAN-ISOESTE OU SIMILAR	ORSE	m2	382,85	126,01	48.242,93
7	PAVIMENTAÇÃO						48.971,84
7.1	87251	REVESTIMENTO CERÂMICO PARA PISO COM PLACAS TIPO ESMALTADA EXTRA DE DIMENSÕES 45X45 CM APLICADA EM AMBIENTES DE ÁREA MAIOR QUE 10 M2. AF_02/2023 PE	SINAPI	M2	518,10	56,96	30.547,18
7.2	94992	EXECUÇÃO DE PASSEIO (CALÇADA) OU PISO DE CONCRETO COM CONCRETO MOLDADO IN LOCO, FEITO EM OBRA, ACABAMENTO CONVENCIONAL, ESPESSURA 6 CM ARMADO. AF_08/2022	SINAPI	M2	69,84	74,64	5.212,86
7.3	00004786	PISO EM GRANILITE, MARMORITE OU GRANITINA, AGREGADO COR PRETO, CINZA, PALHA OU BRANCO, E= *8" MM (INCLUSO EXECUÇÃO)	SINAPI	M2	4,72	108,50	512,12
7.4	S02187	POLIMENTO DE PISO DE ALTA RESISTÊNCIA (EXISTENTE)	ORSE	m2	417,89	30,39	12.699,68
8	REVESTIMENTO						82.332,74

Jefferson Santana Costa Silva
 Engenheiro Civil
 CREA: 1120896187 MA

PLANILHA ORÇAMENTÁRIA

OBRA:	SERVIÇO DE REFORMA E ADEQUAÇÃO DA UNIDADE INTEGRADA MANOEL JOSÉ DE SANTANA, ZONA URBANA DO MUNICÍPIO DE CHAPADINHA-MA	DATA: 18/01/2024	BDI: 22,00%
DESCRIÇÃO:	03ª PROPOSTA - SERVIÇO DE REFORMA E ADEQUAÇÃO DA UNIDADE ESCOLAR MANOEL JOSÉ DE SANTANA, ZONA URBANA DO MUNICÍPIO DE CHAPADINHA-MA	FONTE:	VERSÃO:
LOCAL:	TRAVESSA QUINZE DE NOVEMBRO, S/N, BAIRRO CENTRO, CHAPADINHA - UF. MA - CEP:65500-000	CADMA	2019/12
CLIENTE:	PREFEITURA MUNICIPAL DE CHAPADINHA-MA	ORSE	2023/11
UNIDADES:	1243,65M²	SEINFRA	028.1 COM DESONERAÇÃO
VALOR POR UNIDADE:	R\$ 796,04	SICRO	2023/07 COM DESONERAÇÃO
		SINAPI	2023/11 COM DESONERAÇÃO
		Composição:	
			PRÓPRIA
			HORA
			MES
			REF.
			12/2013
			01/2024
			13/2023
			12/2023
			0,00%
			0,00%

ITEM	CÓDIGO	DESCRIÇÃO	FONTE	UNID	QUANTIDADE	PREÇO UNITÁRIO R\$	PREÇO TOTAL R\$
8.1	87905	CHAPISCO APLICADO EM ALVENARIA (COM PRESENÇA DE VÃOS) E ESTRUTURAS DE CONCRETO DE FACHADA, COM COLHER DE PEDREIRO. ARGAMASSA TRAÇO 1:3 COM PREPARO EM BETONEIRA 400L. AF. 10/2022	SINAPI	M2	1.290,00	6,77	8.733,30
8.2	87530	MÁSSA ÚNICA, PARA RECEBIMENTO DE PINTURA, EM ARGAMASSA TRAÇO 1:2:8. PREPARO MANUAL, APLICADA MANUALMENTE EM FACES INTERNAS DE PAREDES, ESPESSURA DE 20MM, COM EXECUÇÃO DE TALISCAS. AF. 06/2014	SINAPI	M2	880,00	37,16	32.700,80
8.3	87275	REVESTIMENTO CERÂMICO PARA PAREDES INTERNAS COM PLACAS TIPO ESMALTADA EXTRA DE DIMENSÕES 33X45 CM APLICADAS A MEIA ALTURA DAS PAREDES. AF. 02/2023 PE	SINAPI	M2	11,08	76,74	850,28
8.4	S07607	REVESTIMENTO CERÂMICO PARA PAREDE, 10 X 10 CM, TECNÓGRES, LINHA BRILHANTE, REF. BR10070 OU SIMILAR, APLICADO COM ARGAMASSA INDUSTRIALIZADA AC-III, REJUNTADO, EXCLUSIVELY REGULARIZAÇÃO DE BASE OU EMBOÇO - REV 04	ORSE	m2	295,80	95,90	28.367,22
8.5	I6740	PERFIL METÁLICO EM "U" - 6"x2"x3/16"	SEINFRA	M	295,80	39,49	11.681,14
9	INSTALAÇÕES ELÉTRICAS						34.675,85
9.1	PONTO DE TOMADA E ILUMINAÇÃO						5.395,85
9.1.1	S00631	REVISÃO DE PONTO DE INTERRUPTOR COM REPOSIÇÃO DO INTERRUPTOR	ORSE	pt	25,00	14,53	363,25
9.1.2	S00627	REVISÃO DE PONTO DE TOMADA SIMPLES COM REPOSIÇÃO DA TOMADA	ORSE	pt	55,00	20,00	1.100,00
9.1.3	S00629	REVISÃO DE PONTO DE TOMADA DE FORÇA TIPO 1	ORSE	pt	15,00	54,20	813,00
9.1.4	104479	COMPOSIÇÃO PARAMÉTRICA DE PONTO ELÉTRICO DE TOMADA DE USO GERAL 2P+T (10A/250V) EM EDIFÍCIO RESIDENCIAL COM ELETRODUTO EMBUTIDO SEM NECESSIDADE DE RASGOS, INCLUSIVE TOMADA, ELETRODUTO, CABO E QUEBRA. AF. 11/2022	SINAPI	UN	14,00	108,79	1.523,06
9.1.5	S12808	REFLETOR SLIM LED 200W DE POTÊNCIA, BRANCO FRIO, 6500K, AUTOVOLT, MARCA G-LIGHT OU SIMILAR	ORSE	un	6,00	266,09	1.596,54
9.2	CABOS E FIOS (CONDUTORES)						29.280,00
9.2.1	91925	CABO DE COBRE FLEXÍVEL ISOLADO, 1,5 MM², ANTI-CHAMA 0,6/1,0 KV, PARA CIRCUITOS TERMINAIS - FORNECIMENTO E INSTALAÇÃO. AF. 03/2023	SINAPI	M	1.000,00	3,15	3.150,00
9.2.2	91927	CABO DE COBRE FLEXÍVEL ISOLADO, 2,5 MM², ANTI-CHAMA 0,6/1,0 KV, PARA CIRCUITOS TERMINAIS - FORNECIMENTO E INSTALAÇÃO. AF. 03/2023	SINAPI	M	1.500,00	4,26	6.390,00
9.2.3	S03799	CABO DE COBRE FLEXÍVEL ISOLADO, SEÇÃO 6MM², 450/750V / 70°C	ORSE	m	2.000,00	9,87	19.740,00
10	INSTALAÇÕES HIDROSANITÁRIAS						22.710,84
10.1	INSTALAÇÕES HIDRAULICAS						1.089,14
10.1.1	S01204	REVISÃO DE PONTO DE ÁGUA TIPO 1	ORSE	un	18,00	26,42	475,56
10.1.2	C1948	PONTO HIDRÁULICO, MATERIAL E EXECUÇÃO	SEINFRA	PT	2,00	256,47	512,94
10.1.3	C2165	REGISTRO DE GAVETA C/ANOPLA CROMADA D= 15mm (1/2")	SEINFRA	UN	1,00	100,64	100,64
10.2	INSTALAÇÕES SANITÁRIAS						1.841,97
10.2.1	S01680	REVISÃO DE PONTO DE ESGOTO TIPO 1	ORSE	un	18,00	37,47	674,46
10.2.2	C1950	PONTO SANITÁRIO, MATERIAL E EXECUÇÃO	SEINFRA	PT	2,00	238,04	476,08
10.2.3	S07824	CAIXA SIFONADA QUADRADA, COM TRÊS ENTRADAS E UMA SAÍDA, D=100X100X50MM, PVC, BRANCA, COM TAMPA CEGA, TIGRE OU SIMILAR	ORSE	un	2,00	38,66	77,32
10.2.4	S04883	CAIXA DE INSPEÇÃO 0,80 X 0,60 X 0,60M	ORSE	un	1,00	614,11	614,11
10.3	ÁGUAS PLUVIAIS						19.779,73
10.3.1	S05077	CALHA PLUVIAL DE BEIRAL, Ø 125MM, PVC, SEMICIRCULAR, LINHA AQUAPLUV, TIGRE OU SIMILAR, EXCLUSIVELY CONDUTORES	ORSE	m	160,89	115,55	18.567,73
10.3.2	89512	TUBO PVC, SÉRIE R, ÁGUA PLUVIAL, DN 100 MM, FORNECIDO E INSTALADO EM RAMAL DE ENCAMINHAMENTO. AF. 06/2022	SINAPI	M	30,00	40,40	1.212,00
11	COMBATE A INCÊNDIO E PÂNICO						1.430,93

Jefferson Santana Costa Silva

Engenheiro Civil

CREA: 1120890187 MA

PLANILHA ORÇAMENTÁRIA

	OBRA:	SERVIÇO DE REFORMA E ADEQUAÇÃO DA UNIDADE INTEGRADA MANOEL JOSÉ DE SANTANA, ZONA URBANA DO MUNICÍPIO DE CHAPADINHA-MA	DATA: 16/01/2024		BDI: 22,00%		
	DESCRIÇÃO:	03º PROPOSTA - SERVIÇO DE REFORMA E ADEQUAÇÃO DA UNIDADE ESCOLAR MANOEL JOSÉ DE SANTANA, ZONA URBANA DO MUNICÍPIO DE CHAPADINHA-MA	FONTE	VERSÃO	HORA	MES	REF.
	LOCAL:	TRAVESSA QUINZE DE NOVEMBRO, S/N, BAIRRO CENTRO, CHAPADINHA - UF: MA - CEP:65500-000	CAEMA	2019/12	116,68%	-	12/2019
	CLIENTE:	PREFEITURA MUNICIPAL DE CHAPADINHA-MA	ORSE	2023/11	111,93%	76,07%	01/2024
	UNIDADES:	1243,65M²	SEINFRA	028.1 COM DESONERAÇÃO	84,44%	47,48%	10/2023
	VALOR POR UNIDADE:	R\$ 796,04	SICRO	2023/07 COM DESONERAÇÃO	-	-	15/2023
		SINAPI	2023/11 COM DESONERAÇÃO	84,61%	47,70%	12/2023	
		Composição		PRÓPRIA	0,00%	0,00%	

ITEM	CÓDIGO	DESCRIÇÃO	FONTE	UNID	QUANTIDADE	PREÇO UNITÁRIO R\$	PREÇO TOTAL R\$
11.1	97599	LUMINÁRIA DE EMERGÊNCIA, COM 30 LÂMPADAS LED DE 2 W, SEM REATOR - FORNECIMENTO E INSTALAÇÃO. AF_02/2020	SINAPI	UN	26,00	22,93	596,18
11.2	137556S	PLACA DE SINALIZAÇÃO DE SEGURANÇA CONTRA INCÊNDIO, FOTOLUMINESCENTE, QUADRADA, *20 X 20* CM, EM PVC *2* MM ANTI-CHAMAS (SIMBOLOS, CORES E PICTOGRAMAS CONFORME NBR 13434)	ORSE	un	3,00	28,91	86,73
11.3	101909	EXTINTOR DE INCÊNDIO PORTÁTIL COM CARGA DE PQS DE 6 KG, CLASSE BC - FORNECIMENTO E INSTALAÇÃO. AF_10/2020_PE	SINAPI	UN	3,00	249,34	748,02
12	LOUÇAS, ACESSÓRIOS E METAIS						3.593,46
12.1	LOUÇAS						1.249,15
12.1.1	C0348	BACIA DE LOUÇA BRANCA C/CAIXA ACOPLADA	SEINFRA	UN	1,00	661,55	661,55
12.1.2	88901	CUBA DE EMBUTIR OVAL EM LOUÇA BRANCA, 35 X 50CM OU EQUIVALENTE - FORNECIMENTO E INSTALAÇÃO. AF_01/2020	SINAPI	UN	4,00	146,90	587,60
12.2	METAIS						355,97
12.2.1	00001747	CUBA ACO INOX (AISI 304) DE EMBUTIR COM VALVULA DE 3 1/2", DE *56 X 33 X 12* CM	SINAPI	UN	1,00	215,08	215,08
12.2.2	86913	TORNEIRA CROMADA 1/2 OU 3/4 PARA TANQUE, PADRÃO POPULAR - FORNECIMENTO E INSTALAÇÃO. AF_01/2020	SINAPI	UN	1,00	64,54	64,54
12.2.3	95544	PAPELEIRA DE PAREDE EM METAL CROMADO SEM TAMPA, INCLUSO FIXAÇÃO. AF_01/2020	SINAPI	UN	1,00	76,35	76,35
12.3	ACESSÓRIOS E COMPLEMENTARES						1.988,34
12.3.1	S10759	BANCADA EM GRANITO CINZA ANDORINHA, E=2CM	ORSE	m2	2,99	557,76	1.667,70
12.3.2	I02016	SIFÃO PARA PIA DE COZINHA OU TANQUE, DECA REF. 1680.C112, ACABAMENTO CROMADO 1 1/2 X 1 1/2 OU SIMILAR.	ORSE	un	1,00	178,60	178,60
12.3.3	S03672	SIFÃO PARA LAVATORIO EM PVC, ASTRA SC3, 1 1/2" X 40 MM, ACABAMENTO BRANCO OU SIMILAR	ORSE	un	4,00	35,51	142,04
13	ESQUADRIAS						37.296,49
13.1	S08709	PORTA EM MADEIRA DE LEI ALMOFADADA, EXCLUSIVE BATES E FERRAGENS	ORSE	m2	39,27	428,43	16.824,45
13.2	S01803	ALIZARES EM MADEIRA 1ª QUALIDADE, 5 X 1,5 CM (2 LADOS)	ORSE	cj	24,00	218,12	5.234,88
13.3	100701	PORTA DE FERRO, DE ABRIR, TIPO GRADE COM CHAPA, COM GUARNIÇÕES. AF_12/2019	SINAPI	M2	9,45	601,57	5.684,84
13.4	S13096	PORTA EM VIDRO TEMPERADO 10MM, INCOLOR, INCLUSIVE FERRAGENS DE FIXAÇÃO E INSTALAÇÃO, EXCLUSIVE PUXADOR - REV 01_10/2021	ORSE	m2	9,00	695,38	6.258,42
13.5	94562	JANELA DE AÇO DE CORRER COM 4 FOLHAS PARA VIDRO, COM BATENTE, FERRAGENS E PINTURA ANTICORROSIVA, EXCLUSIVE VIDROS, ALIZAR E CONTRAMARCO, FORNECIMENTO E INSTALAÇÃO. AF_12/2019	SINAPI	M2	4,55	596,25	2.712,94
13.6	C1869	PEITORIL DE GRANITO L= 15 cm	SEINFRA	M	6,10	95,24	580,96
14	FORRO PVC						51.214,10
14.1	I01019	FORRO DE PVC, EM RÉGUAS DE 20 CM, COR BRANCA OU PALHA, APLICADO, INCLUSIVE ESTRUTURA DE FIXAÇÃO (PERFIS PVC PLASTILON) REF:ARAFORROS	ORSE	m2	731,63	70,00	51.214,10
15	PINTURAS E ACABAMENTOS						67.776,78
15.1	PINTURA INTERNA						60.686,48
15.1.1	88415	APLICAÇÃO MANUAL DE FUNDO SELADOR ACRILICO EM PAREDES EXTERNAS E INTERNA.	SINAPI	M2	1.543,40	3,16	4.877,14
15.1.2	96135	APLICAÇÃO MANUAL DE MASSA ACRILICA EM PAREDES	SINAPI	M2	1.543,40	24,28	37.473,75
15.1.3	88489	PINTURA LÁTEX ACRILICA PREMIUM, APLICAÇÃO MANUAL EM PAREDES, DUAS DEMÃOS.	SINAPI	M2	1.543,40	11,88	18.335,59
15.2	PINTURA EXTERNA						3.010,86
15.2.1	88415	APLICAÇÃO MANUAL DE FUNDO SELADOR ACRILICO EM PAREDES EXTERNAS DE CASAS. AF_06/2014	SINAPI	M2	200,19	3,16	632,60
15.2.2	88489	PINTURA LÁTEX ACRILICA PREMIUM, APLICAÇÃO MANUAL EM PAREDES, DUAS DEMÃOS. AF_04/2023	SINAPI	M2	200,19	11,88	2.378,26
15.3	PINTURA DE ESQUADRIAS						4.081,44
15.3.1	102193	LIXAMENTO DE MADEIRA PARA APLICAÇÃO DE FUNDO OU PINTURA. AF_01/2021	SINAPI	M2			174,69

Jefferson Santana Costa-Silva

Engenheiro Civil

PLANILHA ORÇAMENTÁRIA

	OBRA:	SERVIÇO DE REFORMA E ADEQUAÇÃO DA UNIDADE INTEGRADA MANOEL JOSÉ DE SANTANA, ZONA URBANA DO MUNICÍPIO DE CHAPADINHA-MA	DATA: 16/01/2024	BDI: 22,00%		
	DESCRIÇÃO:	03ª PROPOSTA - SERVIÇO DE REFORMA E ADEQUAÇÃO DA UNIDADE ESCOLAR MANOEL JOSÉ DE SANTANA, ZONA URBANA DO MUNICÍPIO DE CHAPADINHA-MA	FONTES:	VERBAÇÃO:	HORA	
	LOCAL:	TRAVESSA QUINZE DE NOVEMBRO, S/N, BAIRRO CENTRO, CHAPADINHA - UF: MA - CEP:65500-000	CAEMA	2019/12	116,98%	-
	CLIENTE:	PREFEITURA MUNICIPAL DE CHAPADINHA-MA	ORSE	2023/11	111,93%	70,07%
	UNIDADES:	1243,65MP	SEINFRA	026,1 COM DESONERAÇÃO	94,44%	47,48%
	VALOR POR UNIDADE:	R\$ 796,04	SICRO	2023/07 COM DESONERAÇÃO	-	-
		SINAPI	2023/11 COM DESONERAÇÃO	84,61%	47,70%	
		Composição:		PRÓPRIA	0,00%	0,00%

ITEM	CÓDIGO	DESCRIÇÃO	FONTE	UNID	QUANTIDADE	PREÇO UNITÁRIO R\$	PREÇO TOTAL R\$
15.3.2	102197	PINTURA FUNDO NIVELADOR ALQUÍDICO BRANCO EM MADEIRA, AF_01/2021	SINAPI	M2	102,76	21,30	2.188,79
15.3.3	102219	PINTURA TINTA DE ACABAMENTO (PIGMENTADA) ESMALTE SINTÉTICO ACETINADO EM MADEIRA, 2 DEMÃOS, AF_01/2021	SINAPI	M2	102,76	15,15	1.556,81
15.3.4	100754	PINTURA COM TINTA ACRÍLICA DE ACABAMENTO APLICADA A ROLO OU PINCEL SOBRE SUPERFÍCIES METÁLICAS (EXCETO PERFIL) EXECUTADO EM OBRA (02 DEMÃOS), AF_01/2020	SINAPI	M2	6,30	25,58	161,15
16	FACHADA						37.886,09
16.1	MOVIMENTAÇÃO DE TERRA						703,17
16.1.1	S02497	ESCAVAÇÃO MANUAL DE VALA PARA ALICERCE OU CAVA EM MATERIAL DE 1ª CATEGORIA, PROFUNDIDADE ATÉ 1,50M	ORSE	m3	1,33	49,58	65,94
16.1.2	93358	ESCAVAÇÃO MANUAL DE VALA COM PROFUNDIDADE MENOR OU IGUAL A 1,30 M, AF_02/2021	SINAPI	M3	4,41	68,79	303,36
16.1.3	C0095	APILOAMENTO DE PISO OU FUNDO DE VALAS C/MAÇO DE 30 A 60 KG	SEINFRA	M2	5,59	31,38	175,41
16.1.4	C0096	REATERRO APILOADO	SEINFRA	M3	3,23	49,06	158,46
16.2	INFRAESTRUTURA						2.157,75
16.2.1	ALICERCE						443,28
16.2.1.1	C3529	MUTIRÃO MISTO - ALVENARIA DE PEDRA ARGAMASSADA (TRAÇO 1:6) C/AGREGADOS ADQUIRIDOS	SEINFRA	M3	1,33	333,29	443,28
16.2.2	BLOCOS DE FUNDAÇÃO						1.008,00
16.2.2.1	96619	LASTRO DE CONCRETO MAGRO, APLICADO EM BLOCOS DE COROAMENTO OU SAPATAS, ESPESSURA DE 5 CM, AF_08/2017	SINAPI	M2	2,94	28,57	84,00
16.2.2.2	S07585	FORMA PLANA PARA SAPATAS, EM MADEIRA MACIÇA, 05 USOS, INCLUSIVE ESCORAMENTO	ORSE	m2	1,34	51,28	68,72
16.2.2.3	96546	ARMAÇÃO DE BLOCO, VIGA BALDRAME OU SAPATA UTILIZANDO AÇO CA-50 DE 10 MM - MONTAGEM, AF_06/2017	SINAPI	KG	37,02	12,66	468,67
16.2.2.4	94964	CONCRETO FCK = 20MPA, TRAÇO 1:2,7:3 (EM MASSA SECA DE CIMENTO/ AREIA MÉDIA/ BRITA 1) - PREPARO MECÂNICO COM BETONEIRA 400 L, AF_05/2021	SINAPI	M3	0,85	454,83	386,61
16.2.3	CINTA DE AMARRAÇÃO INFERIOR						706,47
16.2.3.1	S07519	FORMA PLANA PARA LAJES, EM COMPENSADO PLASTIFICADO DE 12MM, 10 USOS, INCLUSIVE ESCORAMENTO	ORSE	m2	1,77	35,18	62,27
16.2.3.2	96546	ARMAÇÃO DE BLOCO, VIGA BALDRAME OU SAPATA UTILIZANDO AÇO CA-50 DE 10 MM - MONTAGEM, AF_06/2017	SINAPI	KG	18,96	12,66	240,03
16.2.3.3	96543	ARMAÇÃO DE BLOCO, VIGA BALDRAME E SAPATA UTILIZANDO AÇO CA-60 DE 5 MM - MONTAGEM, AF_06/2017	SINAPI	KG	5,54	16,40	90,86
16.2.3.4	96555	CONCRETAGEM DE BLOCOS DE COROAMENTO E VIGAS BALDRAME, FCK 30 MPA, COM USO DE JERICA LANÇAMENTO, ADENSAMENTO E ACABAMENTO, AF_06/2017	SINAPI	M3	0,27	668,62	180,53
16.2.3.5	S04953	IMPERMEABILIZAÇÃO DE ALICERCE E VIGA BALDRAME COM 2 DEMÃOS DE TINTA ASFÁLTICA TIPO NEUTROL DA VEDACIT OU SIMILAR, EXCETO ARGAMASSA IMPERMEABILIZAÇÃO	ORSE	m2	4,86	27,32	132,78
16.3	ESTRUTURAS DE CONCRETO ARMADO						3.880,65
16.3.1	PILARES						2.197,47
16.3.1.1	S07463	FORMA PLANA PARA PILARES, EM COMPENSADO PLASTIFICADO DE 12MM, 07 USOS, INCLUSIVE ESCORAMENTO	ORSE	m2	6,60	47,47	313,30
16.3.1.2	92762	ARMAÇÃO DE PILAR OU VIGA DE ESTRUTURA CONVENCIONAL DE CONCRETO ARMADO UTILIZANDO AÇO CA-50 DE 10,0 MM - MONTAGEM, AF_06/2022	SINAPI	KG	88,85	11,15	990,68
16.3.1.3	92759	ARMAÇÃO DE PILAR OU VIGA DE ESTRUTURA CONVENCIONAL DE CONCRETO ARMADO UTILIZANDO AÇO CA-60 DE 5,0 MM - MONTAGEM, AF_06/2022	SINAPI	KG	25,67	13,44	347,69
16.3.1.4	94964	CONCRETO FCK = 20MPA, TRAÇO 1:2,7:3 (EM MASSA SECA DE CIMENTO/ AREIA MÉDIA/ BRITA 1) - PREPARO MECÂNICO COM BETONEIRA 400 L, AF_05/2021	SINAPI	M3	1,20	454,83	545,80
16.3.2	VIGA SUPERIOR						1.683,16

Jefferson Santana Costa Silva

Engenheiro Civil

CREA: 1120890187 MA

PLANILHA ORÇAMENTÁRIA

	OBRA:	SERVIÇO DE REFORMA E ADEQUAÇÃO DA UNIDADE INTEGRADA MANOEL JOSÉ DE SANTANA, ZONA URBANA DO MUNICÍPIO DE CHAPADINHA-MA.	DATA: 16/01/2024	BDI: 22,00%	
	DESCRIÇÃO:	03ª PROPOSTA - SERVIÇO DE REFORMA E ADEQUAÇÃO DA UNIDADE ESCOLAR MANOEL JOSÉ DE SANTANA, ZONA URBANA DO MUNICÍPIO DE CHAPADINHA-MA.	FORTE	VERSÃO	HORA
	LOCAL:	TRAVESSA QUP'ZE DE NOVENBRO, S/N, BAIRRO CENTRO, CHAPADINHA - UF. MA - CEP:65500-000	CAEMA	2019/12	116,68%
	CLIENTE:	PREFEITURA MUNICIPAL DE CHAPADINHA-MA.	ORSE	2023/11	111,93%
	UNIDADES:	1243,65M²	SEINFRA	026.1 COM DESONERAÇÃO	84,44%
	VALOR POR UNIDADE:	R\$ 796,04	SICRO	2023/07 COM DESONERAÇÃO	-
		SINAPI	2023/11 COM DESONERAÇÃO	84,81%	
		Composição	PRÓPRIA	0,00%	
				0,00%	

ITEM	CÓDIGO	DESCRIÇÃO	FORTE	UNID	QUANTIDADE	PREÇO UNITÁRIO R\$	PREÇO TOTAL R\$
16.3.2.1	S11652	FORMA PLANA PARA ESTRUTURAS, EM COMPENSADO PLASTIFICADO DE 10MM, 07 USOS, INCLUSIVE ESCORAMENTO - REVISADA 07.2015	ORSE	m2	5,70	50,75	289,28
16.3.2.2	92762	ARMAÇÃO DE PILAR OU VIGA DE ESTRUTURA CONVENCIONAL DE CONCRETO ARMADO UTILIZANDO AÇO CA-50 DE 10,0 MM - MONTAGEM. AF_06/2022	SINAPI	KG	22,21	11,15	247,64
16.3.2.3	92761	ARMAÇÃO DE PILAR OU VIGA DE ESTRUTURA CONVENCIONAL DE CONCRETO ARMADO UTILIZANDO AÇO CA-50 DE 8,0 MM - MONTAGEM. AF_06/2022	SINAPI	KG	33,18	12,39	411,10
16.3.2.4	96543	ARMAÇÃO DE BLOCO, VIGA BALDRAME E SAPATA UTILIZANDO AÇO CA-60 DE 5 MM - MONTAGEM. AF_06/2017	SINAPI	KG	18,48	16,40	303,07
16.3.2.5	94964	CONCRETO FCK = 20MPA, TRAÇO 1:2,7:3 (EM MASSA SECA DE CIMENTO/ AREIA MÉDIA/ BRITA 1) - PREPARO MECÂNICO COM BETONEIRA 400 L. AF_05/2021	SINAPI	M3	0,95	454,83	432,09
16.4	ALVENARIA						3.308,61
16.4.1	103333	ALVENARIA DE VEDAÇÃO DE BLOCOS CERÂMICOS FURADOS NA HORIZONTAL DE 9X14X19 CM (ESPESSURA 9 CM) E ARGAMASSA DE ASSENTAMENTO COM PREPARO MANUAL. AF_12/2021	SINAPI	M2	25,75	105,92	2.727,44
16.4.2	101161	ALVENARIA DE VEDAÇÃO COM ELEMENTO VAZADO DE CONCRETO (COBOGÓ) DE 7X50X50CM E ARGAMASSA DE ASSENTAMENTO COM PREPARO EM BETONEIRA. AF_05/2020	SINAPI	M2	3,02	192,44	581,17
16.5	REVESTIMENTO						7.100,62
16.5.1	S07757	REVESTIMENTO CERÂMICO PARA PISO OU PAREDE, 60 X 60 CM, LINHA BIANCO PLUS POLIDO (PORCELANATO), COR BEGE, ELIANE OU SIMILAR, APLICADO COM ARGAMASSA INDUSTRIALIZADA AC-III, REJUNTADO COM EPOXI, EXCLUSIVE REGULARIZAÇÃO DE BASE OU EMBOÇO	ORSE	m2	45,84	154,90	7.100,62
16.6	ESQUADRIAS METÁLICAS						9.879,56
16.6.1	GRADIL						6.469,72
16.6.1.1	S04716	GRADE EM METALON	ORSE	m2	20,92	309,26	6.469,72
16.6.2	PORTÃO DA ENTRADA						3.409,84
16.6.2.1	C3659	PORTÃO DE METALON E BARRA CHATA DE FERRO C/FECHADURA E DOBRADIÇA. INCLUS. PINTURA ESMALTE SINTÉTICO	SEINFRA	M2	7,00	487,12	3.409,84
16.7	PINTURAS E ACABAMENTOS						9.729,75
16.7.1	PINTURA INTERNA E EXTERNA						6.031,53
16.7.1.1	88415	APLICAÇÃO MANUAL DE FUNDO SELADOR ACRILICO EM PAREDES EXTERNAS DE CASAS. AF_06/2014	SINAPI	M2	160,20	3,16	506,23
16.7.1.2	88489	PINTURA LÁTEX ACRILICA PREMIUM, APLICAÇÃO MANUAL EM PAREDES. DUAS DEMÃOS. AF_04/2023	SINAPI	M2	160,20	11,88	1.903,18
16.7.1.3	96131	APLICAÇÃO MANUAL DE MASSA ACRILICA EM PANOS DE FACHADA COM PRESENÇA DE VÃOS, DE EDIFÍCIOS DE MÚLTIPLOS PAVIMENTOS. DUAS DEMÃOS. AF_05/2017	SINAPI	M2	160,20	22,61	3.622,12
16.7.2	PINTURA ESQUADRIAS						2.363,58
16.7.2.1	100758	PINTURA COM TINTA ALQUÍDICA DE ACABAMENTO (ESMALTE SINTÉTICO ACETINADO) APLICADA A ROLO OU PINCEL SOBRE SUPERFÍCIES METÁLICAS (EXCETO PERFIL) EXECUTADO EM OBRA (02 DEMÃOS). AF_01/2020	SINAPI	M2	53,84	43,90	2.363,58
16.7.3	PINTURA DA CALÇADA						1.334,64
16.7.3.1	102491	PINTURA DE PISO COM TINTA ACRILICA, APLICAÇÃO MANUAL, 2 DEMÃOS, INCLUSO FUNDO PREPARADOR. AF_05/2021	SINAPI	M2	69,84	19,11	1.334,64
16.8	PONTO DE ILUMINAÇÃO						1.125,98
16.8.1	S12808	REFLETOR SLIM LED 200W DE POTÊNCIA, BRANCO FRIO, 6500K, AUTOVOLT, MARCA G-LIGHT OU SIMILAR	ORSE	un	2,00	266,09	532,18
16.8.2	S13176	LUMINÁRIA SOBREPOR QUAL'RADA LED 24W*, 6500K G-LIGHT OU SIMILAR	ORSE	un	2,00	101,04	202,08
16.8.3	S11053	LUMINÁRIA TIPO SPOT DE EMBUTIR ER05-E ABALUX OU SIMILAR, ALUMÍNIO BRANCO, 1X50/100W, COM LÂMPADA HALÓGENA AR111 8º 50W	ORSE	un	4,00	97,93	391,72
17	SERVIÇOS FINAIS						4.393,64
17.1	S03239	PLACA DE INAUGURAÇÃO DE OBRA EM ACRÍLICO	ORSE	un			280,12

Jefferson Santana Costa Silva

Engenheiro Civil

PLANILHA ORÇAMENTÁRIA

	OBRA:	SERVIÇO DE REFORMA E ADEQUAÇÃO DA UNIDADE INTEGRADA MANOEL JOSÉ DE SANTANA, ZONA URBANA DO MUNICÍPIO DE CHAPADINHA-MA	DATA: 16/01/2024	BDI: 22,00%			
	DESCRIÇÃO:	03ª PROPOSTA - SERVIÇO DE REFORMA E ADEQUAÇÃO DA UNIDADE ESCOLAR MANOEL JOSÉ DE SANTANA, ZONA URBANA DO MUNICÍPIO DE CHAPADINHA-MA	FORTE	VERSÃO	ICR	MES	REF.
	LOCAL:	TRAVESSA QUINZE DE NOVEMBRO, S/N, BAIRRO CENTRO, CHAPADINHA - UF: MA - CEP:65500-000	CAEMA	2019/12	116,89%	-	12/2019
	CLIENTE:	PREFEITURA MUNICIPAL DE CHAPADINHA-MA	ORSE	2023/11	111,93%	70,07%	01/2024
	UNIDADES:	1243,69M²	SEINFRA	028.1 COM DESONERAÇÃO	84,44%	47,48%	10/2023
	VALOR POR UNIDADE:	R\$ 796,04	SICRO	2023/07 COM DESONERAÇÃO	-	-	10/2023
			SINAPI	2023/11 COM DESONERAÇÃO	84,61%	47,70%	12/2023
		Composição		PRÓPRIA	0,00%	0,00%	

ITEM	CÓDIGO	DESCRIÇÃO	FORTE	UNID	QUANTIDADE	PREÇO UNITÁRIO R\$	PREÇO TOTAL R\$
17.2	C1620	LETREIRO - LETRA EM CAIXA DE ZINCO, H= 20CM	SEINFRA	UN	21,00	96,39	2.024,19
17.3	99803	LIMPEZA FINAL DA OBRA	SINAPI	M2	1.243,05	1,88	2.089,33
						VALOR BDI TOTAL:	178.524,60
						VALOR ORÇAMENTO:	811.475,45
						VALOR TOTAL:	990.000,05

Jefferson Santana Costa Silva
 Engenheiro Civil
 CREA: 1120890187 MA

RESUMO DO ORÇAMENTO

	OBRA:	SERVIÇO DE REFORMA E ADEQUAÇÃO DA UNIDADE INTEGRADA MANOEL JOSÉ DE SANTANA, ZONA URBANA DO MUNICÍPIO DE CHAPADINHA-MA	DATA : 16/01/2024		BDI : 22,00%		
	DESCRIÇÃO:	03ª PROPOSTA - SERVIÇO DE REFORMA E ADEQUAÇÃO DA UNIDADE ESCOLAR MANOEL JOSÉ DE SANTANA, ZONA URBANA DO MUNICÍPIO DE CHAPADINHA-MA	FORTE	VERSÃO	HORA	MES	RCF
	LOCAL:	TRAVESSA QUINZE DE NOVEMBRO, S/N, BAIRRO CENTRO, CHAPADINHA - UF: MA - CEP:85500-000	CAEMA	2019/12	116,68%	-	12/2019
	CLIENTE:	PREFEITURA MUNICIPAL DE CHAPADINHA-MA	ORSE	2023/11	111,93%	70,07%	01/2024
	UNIDADES:	1243,65M²	SEINFRA	028,1 COM DESONERAÇÃO	64,44%	47,48%	10/2023
	VALOR POR UNIDADE:	R\$ 796,04	SICRO	2023/07 COM DESONERAÇÃO	-	-	10/2023
			SINAPI	2023/11 COM DESONERAÇÃO	64,61%	47,70%	12/2023
		Composição		PRÓPRIA	0,00%	0,00%	

CÓDIGO	DESCRIÇÃO	PREÇO TOTAL	%
1	SERVIÇOS PRELIMINARES	4.547,50	0,46
2	DEMOLIÇÕES E REMOÇÕES	43.153,27	4,36
3	INFRAESTRUTURA	9.955,16	1,01
4	ALVENARIA E VEDAÇÕES	43.613,44	4,41
5	COBERTURA DE FIBROCIMENTO	203.665,49	20,57
6	COBERTURA METÁLICA EM ARCO	114.255,83	11,54
7	PAVIMENTAÇÃO	48.971,84	4,95
8	REVESTIMENTO	82.332,74	8,32
9	INSTALAÇÕES ELÉTRICAS	34.675,85	3,50
10	INSTALAÇÕES HIDROSANITÁRIAS	22.710,84	2,29
11	COMBATE A INCÊNDIO E PÂNICO	1.430,93	0,14
12	LOUÇAS, ACESSÓRIOS E METAIS	3.593,46	0,36
13	ESQUADRIAS	37.296,49	3,77
14	FORRO PVC	51.214,10	5,17
15	PINTURAS E ACABAMENTOS	67.778,78	6,85
16	FACHADA	37.886,09	3,83
17	SERVIÇOS FINAIS	4.393,64	0,44
	Benefícios e Despesas Indiretas (BDI)	178.524,60	18,03

VALOR BDI TOTAL: 178.524,60 100,00

VALOR ORÇAMENTO: 811.475,45

VALOR TOTAL: 990.000,05

Jefferson Santana Costa Silva

Engenheiro Civil

CREA: 1120890187 MA

ORÇAMENTO - CURVA ABC DE SERVIÇOS



OBRA:	SERVICO DE REFORMA E ADEQUAÇÃO DA UNIDADE INTEGRADA MANOEL JOSÉ DE SANTANA, ZONA URBANA DO MUNICIPIO DE CHAPADINHA-MA
DESCRIÇÃO:	03ª PROPOSTA - SERVIÇO DE REFORMA E ADEQUAÇÃO DA UNIDADE ESCOLAR MANOEL JOSÉ DE SANTANA, ZONA URBANA DO MUNICIPIO DE CHAPADINHA-MA
LOCAL:	TRAVESSA QUINZE DE NOVEMBRO, S/N, BAIRRO CENTRO, CHAPADINHA - UF: MA - CEP: 65500-000
CLIENTE:	PREFEITURA MUNICIPAL DE CHAPADINHA-MA
UNIDADES:	1243,85M²
VALOR POR UNIDADE:	R\$ 796,04

DATA:	16/01/2024	BDI:	22,00%
FONTES:	CAEUA	VERBA:	2019/12
ORSE:	2022/11	HORA:	118,68%
SEINFRA:	028.1 COM DESONERAÇÃO	RES:	70,07%
SICHO NOVO:	2023/07 COM DESONERAÇÃO	DATA REF:	01/2024
SINAPI:	2023/11 COM DESONERAÇÃO	PROPOSTA:	94,44% / 47,48%
Composições:			94,61% / 47,70%
			0,00% / 0,00%
			10/2023
			12/2023

CODIGO	DESCRIÇÃO	FONTE	TIPO	UNIDADE	QUANTIDADE	PREÇO UNITARIO	PREÇO TOTAL	%	ACUMUL. %	CL
104812	COMPOSIÇÃO PARAMÉTRICA PARA EXECUÇÃO DE COBERTURA EM CASAS COM ESTRUTURA DE TESSOURA METÁLICA, DUAS ÁGUAS, TELHA DE FIBROCIMENTO E SEM PLATBANDA. AF_11/2023	SINAPI	Serviço	M2	949,23	195,33	185.413,10	22,85	22,85	A
100776	ESTRUTURA TRELICADA DE COBERTURA, TIPO ARCO, COM LIGAÇÕES PARAFUSADAS, INCLUSOS PERIS METÁLICOS, CHAPAS METÁLICAS, MÃO DE OBRA E TRANSPORTE COM GUINDASTE - FORNECIMENTO E INSTALAÇÃO. AF_01/2020_PSA	SINAPI	Serviço	KG	3.461,61	19,07	66.012,90	8,13	25,40	A
101019	FORRO DE PVC, EM RÉGUAS DE 20 CM, COR BRANCA OU PALHA, APLICADO INCLUSIVE ESTRUTURA DE FIXAÇÃO (PERFIS PVC PLASTICON) REF. ARAFORROS OND17 - 0,50MM, KINGSPAN- ISOCESTE OU SIMILAR	ORSE	Serviço	m2	731,63	70,00	51.214,10	6,31	30,57	A
512727	TELHAMENTO COM TELHA EM AÇO GALVALUME, SIMPLES, ONDULADA, PRÉ-PINTADA, ALVENARIA DE VEDAÇÃO DE BLOCOS CERÂMICOS FURADOS NA HORIZONTAL DE 9X14X19 CM (ESPESURA 9 CM) E ARGAMASSA DE ASSENTAMENTO COM PREPARO EM BETONEIRA. AF_12/2021	ORSE	Serviço	m2	382,85	126,01	48.242,93	5,95	35,44	A
103332	ALVENARIA DE VEDAÇÃO DE BLOCOS CERÂMICOS FURADOS NA HORIZONTAL DE 9X14X19 CM (ESPESURA 9 CM) E ARGAMASSA DE ASSENTAMENTO COM PREPARO EM BETONEIRA. AF_12/2021	SINAPI	Serviço	M2	416,00	104,84	43.613,44	5,37	39,85	A
96135	APLICAÇÃO MANUAL DE MASSA ACRILICA EM PAREDES	SINAPI	Serviço	M2	1.543,40	24,28	37.473,75	4,62	43,63	A
87530	MASSA ÚNICA, PARA RECEBIMENTO DE PINTURA, EM ARGAMASSA TRAÇO 1:2:8, PREPARO MANUAL, APLICADA MANUALMENTE EM FACES INTERNAS DE PAREDES, ESPESURA DE 20MM, COM EXECUÇÃO DE TALISCAS. AF_06/2014	SINAPI	Serviço	M2	880,00	37,16	32.700,80	4,03	46,94	A
87251	REVESTIMENTO CERÂMICO PARA PISO COM PLACAS TIPO ESMALTADA EXTRA DE DIMENSÕES 45X45 CM APLICADA EM AMBIENTES DE ÁREA MAIOR QUE 10 M2. AF_02/2023_PE	SINAPI	Serviço	M2	518,10	58,96	30.547,18	3,76	50,02	B
S07607	REVESTIMENTO CERÂMICO PARA PAREDE, 10 X 10 CM, TECNOGRES, LINHA BRILHANTE, REF. BR10070 OU SIMILAR, APLICADO COM ARGAMASSA INDUSTRIALIZADA AC-III, RELUTADO, EXCLUSIVE REGULARIZAÇÃO DE BASE OU EMBOÇO - REV 04	ORSE	Serviço	m2	295,80	95,90	28.367,22	3,50	52,88	B
S03799	CABO DE COBRE FLEXIVEL ISOLADO, SEÇÃO 6MM², 450V 750V / 70°C	ORSE	Serviço	m	2.000,00	9,87	19.740,00	2,43	54,88	B
S05077	CAIXA PLUVIAL DE BEIRAL, Ø 125MM, PVC, SEMICIRCULAR, LINHA AQUAPLUV, TIGRE OU SIMILAR, EXCLUSIVE CONDUTORES	ORSE	Serviço	m	160,69	115,55	18.567,73	2,29	56,76	B
89489	PINTURA LATEX ACRILICA PREMIUM, APLICAÇÃO MANUAL EM PAREDES, DUAS DEMÃOS.	SINAPI	Serviço	M2	1.543,40	11,88	18.335,59	2,26	58,61	B
S08709	PORTA EM MADEIRA DE LEI ALMOFADADA, EXCLUSIVE BATERENTES E FERRAGENS	ORSE	Serviço	m2	39,27	428,43	16.824,45	2,07	60,31	B
S02187	POLIMENTO DE PISO DE ALTA RESISTÊNCIA (EXISTENTE)	ORSE	Serviço	m2	417,89	30,39	12.690,88	1,57	61,59	B
16740	PERFIL METÁLICO EM "U" - 6"x2"x3/16"	SEINFRA	Materiais	M	295,80	39,49	11.681,14	1,44	62,77	B
12050	TELHA DE FIBROCIMENTO MAXIPLAC 8MM	SEINFRA	Materiais	M2	949,23	10,05	9.539,78	1,18	63,73	B
87905	CHAPISCO APLICADO EM ALVENARIA (COM PRESENÇA DE VÃOS) E ESTRUTURAS DE CONCRETO DE FACHADA, COM COLHER DE PEDREIRO, ARGAMASSA TRAÇO 1:3 COM PREPARO EM BETONEIRA 400L. AF_10/2022	SINAPI	Serviço	M2	1.290,00	6,77	8.733,30	1,08	64,82	B

Jefferson Santana Costa Silva

Engenheiro Civil
CREA: 1120890187 MA

ORÇAMENTO - CURVA ABC DE SERVIÇOS

OBRA:	SERVIÇO DE REFORMA E ADEQUAÇÃO DA UNIDADE INTEGRADA MANOEL JOSÉ DE SANTANA, ZONA URBANA DO MUNICÍPIO DE CHAPADINHA-MA
DESCRIÇÃO:	03ª PROPOSTA - SERVIÇO DE REFORMA E ADEQUAÇÃO DA UNIDADE ESCOLAR MANOEL JOSÉ DE SANTANA, ZONA URBANA DO MUNICÍPIO DE CHAPADINHA-MA
LOCAL:	TRAVESSA QUINZE DE NOVEMBRO, S/N, BAIRRO CENTRO, CHAPADINHA - UF: MA - CEP: 65500-000
CLIENTE:	PREFEITURA MUNICIPAL DE CHAPADINHA-MA
UNIDADES:	1243,65M²
VALOR POR UNIDADE:	R\$ 786,04

DATA:	15/07/2024	BDI:	22,00%
FONTES:	VERBA	NOVA:	
CAEMA	2019/12	114,82%	12/2019
ORSE	2023/11	111,93%	01/2024
SEINFRA	028.1 COM DESONERAÇÃO	84,44%	47,48% 10/2023
SICRO NDVO	2023/07 COM DESONERAÇÃO	-	10/2023
SINAPI	2023/11 COM DESONERAÇÃO	84,61%	47,70% 12/2023
Composição	PRÓPRIA	0,00%	0,00%

CODIGO	DESCRIÇÃO	FORTE	TIPO	UNIDADE	QUANTIDADE	PREÇO UNITÁRIO	PREÇO TOTAL	%	ACUMUL. %	CL
C4913	REMOÇÃO DE PINTURA LATEX (RASPAGEM E/OU LIXAMENTO E/OU ESCOVAÇÃO)	SEINFRA	Serviço	M2	1.094,13	7,38	8.074,88	1,00	65,43	B
C1064	DEMOLIÇÃO DE PISO CERÂMICO	SEINFRA	Serviço	M2	518,10	14,61	7.569,44	0,93	66,20	B
S07767	REVESTIMENTO CERÂMICO PARA PISO OU PAREDE. 60 X 60 CM. LINHA BIANCO PLUS POLIDO (PORCELANATO), COR BEGE, ELIANE OU SIMILAR, APLICADO COM ARGAMASSA INDUSTRIALIZADA AC-III, REJUNTADO COM EPOXI, EXCLUSIVE REGULARIZAÇÃO DE BASE OU EMBOÇO	ORSE	Serviço	m2	45,84	154,90	7.100,52	0,88	66,91	B
S04716	GRADE EM METALON	ORSE	Serviço	m2	20,92	309,26	6.469,12	0,80	67,57	B
91927	CABO DE COBRE FLEXÍVEL ISOLADO, 2,5 MM², ANTI-CHAMA 0,6/1,0 KV, PARA CIRCUITOS TERMINAIS - FORNECIMENTO E INSTALAÇÃO. AF_03/2023	SINAPI	Serviço	M	1.500,00	4,26	6.390,00	0,79	68,21	B
97650	REMOÇÃO DE TRAMA DE MADEIRA PARA COBERTURA, DE FORMA MANUAL, SEM REAPROVEITAMENTO. AF_08/2023	SINAPI	Serviço	M2	1.012,49	6,25	6.328,06	0,78	68,85	B
S13096	PORTA EM VIDRO TEMPERADO 10MM, INCOLOR, INCLUSIVE FERRAGENS DE FIXAÇÃO E INSTALAÇÃO, EXCLUSIVE FIXADOR - REV 01_10/2021	ORSE	Serviço	m2	9,00	695,38	6.258,42	0,77	69,48	B
100701	PORTA DE FERRO, DE ABRIR, TIPO GRADE COM CHAPA, COM GUARNIÇÕES. AF_12/2019	SINAPI	Serviço	M2	9,45	601,57	5.684,04	0,70	70,06	B
S01803	ALZARES EM MADEIRA 1ª QUALIDADE, 5 X 1,5 CM (2 LADOS)	ORSE	Serviço	q	24,00	218,12	5.234,88	0,65	70,59	B
94992	EXECUÇÃO DE PASSEIO (CALÇADA) OU PISO DE CONCRETO COM CONCRETO MOLDADO IN LOCO, FEITO EM OBRA, ACABAMENTO CONVENCIONAL, ESPESSURA 6 CM, ARMADO. AF_08/2022	SINAPI	Serviço	M2	69,84	74,64	5.212,86	0,64	71,11	B
S00017	DEMOLIÇÃO DE REBOCO	ORSE	Serviço	m2	613,05	8,23	5.046,40	0,62	71,52	B
88415	APLICAÇÃO MANUAL DE FUNDO SELADOR ACRÍLICO EM PAREDES EXTERNAS E INTERNA	SINAPI	Serviço	M2	1.543,40	3,16	4.877,14	0,60	72,12	B
101979	CHAPIM (RUFO CAPA) EM AÇO GALVANIZADO. CORTE 33. AF_11/2020	SINAPI	Serviço	M	112,73	41,74	4.705,35	0,58	72,59	B
88489	PINTURA LATEX ACRÍLICA PREMIUM, APLICAÇÃO MANUAL EM PAREDES, DUAS DEMÃOS. AF_04/2023	SINAPI	Serviço	M2	360,39	11,88	4.281,43	0,53	73,02	B
S00053	TAPUME EM CHAPA COMPENSADA ESP = 10MM (1 USO)	ORSE	Serviço	m2	42,53	89,29	3.797,50	0,47	73,41	B
96131	APLICAÇÃO MANUAL DE MASSA ACRÍLICA EM PANDOS DE FACHADA COM PRESENÇA DE VÃOS, DE EDIFÍCIOS DE MÚLTIPLOS PAVIMENTOS, DUAS DEMÃOS. AF_05/2017	SINAPI	Serviço	M2	160,20	22,61	3.622,12	0,45	73,77	B
C3659	PORTÃO DE METALON E BARRA CHATA DE FERRO C/FECHADURA E DOBRADIÇA, INCLUS. PINTURA ESMALTE SINTÉTICO	SEINFRA	Serviço	M2	7,00	487,12	3.409,84	0,42	74,12	B
92762	ARMAÇÃO DE PILAR OU VIGA DE ESTRUTURA CONVENCIONAL DE CONCRETO ARMADO UTILIZANDO AÇO CA-50 DE 10,0 MM - MONTAGEM. AF_06/2022	SINAPI	Serviço	KG	304,50	11,15	3.395,18	0,42	74,46	B
101863	LAJE PRÉ-MOLDADA UNIDIRECIONAL, BIAPOIADA, PARA PISO, ENCHIMENTO EM CERÂMICA, VIGOTA CONVENCIONAL, ALTURA TOTAL DA LAJE (ENCHIMENTO+CAPA) = (8+4). AF_11/2020_PA	SINAPI	Serviço	M2	16,28	205,19	3.340,49	0,41	74,80	B

Jefferson Santana Costa Silva
 Engenheiro Civil
 CREA: 1120890187 MA

ORÇAMENTO - CURVA ABC DE SERVIÇOS

OBRA:	SERVIÇO DE REFORMA E ADEQUAÇÃO DA UNIDADE INTEGRADA MANOEL JOSÉ DE SANTANA, ZONA URBANA DO MUNICÍPIO DE CHAPADINHA-MA
DESCRIÇÃO:	03ª PROPOSTA - SERVIÇO DE REFORMA E ADEQUAÇÃO DA UNIDADE ESCOLAR MANOEL JOSÉ DE SANTANA, ZONA URBANA DO MUNICÍPIO DE CHAPADINHA-MA
LOCAL:	TRAVESSA QUINZE DE NOVENBRO, S/N, BAIRRO CENTRO, CHAPADINHA - UF: MA - CEP: 65500-000
CLIENTE:	PREFEITURA MUNICIPAL DE CHAPADINHA-MA
UNIDADES:	1243,65M²
VALOR POR UNIDADE:	R\$ 796,04

DATA:	16/01/2024	BOI:	22,00%
Fonte	CAENA	Verbas	2019/12
ORSE	2023/11	RECEITA	116,60%
SEINFRA	026.1 COM DESONERAÇÃO	RECEITA	111,93% 70,07%
SICRO NDO	2023/07 COM DESONERAÇÃO	RECEITA	84,44% 47,48%
SINAPI	2023/11 COM DESONERAÇÃO	RECEITA	84,61% 47,70%
Composições	PROPRIA	RECEITA	0,00% 0,00%

CODIGO	DESCRIÇÃO	FONTE	TIPO	UNIDADE	QUANTIDADE	PREÇO UNITÁRIO	PREÇO TOTAL	%	ACRÉSC. %	CL
91925	CABO DE COBRE FLEXÍVEL ISOLADO, 1,5 MM², ANTI-CHAMA 0,6/1,0 KV, PARA CIRCUITOS TERMINAIS - FORNECIMENTO E INSTALAÇÃO. AF_03/2023	SINAPI	Serviço	M	1.000,00	3,15	3.150,00	0,39	75,12	B
97647	REMOÇÃO DE TELHAS DE FIBROCIMENTO METÁLICA E CERÂMICA, DE FORMA MANUAL, SEM REAPROVEITAMENTO. AF_09/2023	SINAPI	Serviço	M2	1.012,49	2,89	2.926,10	0,36	75,41	B
94964	CONCRETO FCK = 20MPA, TRAÇO 1:2:7,3 (EM MASSA SECA DE CIMENTO/ AREIA MÉDIA/ BRITA 1) - PREPARO MECÂNICO COM BETONEIRA 400 L. AF_05/2021	SINAPI	Serviço	M3	6,32	454,83	2.874,53	0,35	75,70	B
5976265	DEMOIÇÃO DE PILARES E VIGAS EM CONCRETO ARMADO, DE FORMA MANUAL, SEM REAPROVEITAMENTO. AF_09/2023	ORSE	Serviço	m3	4,97	570,78	2.836,78	0,35	75,99	B
103333	ALVENARIA DE VEDAÇÃO DE BLOCOS CERÂMICOS FURADOS NA HORIZONTAL DE 9X14X19 CM (ESPESSURA 9 CM) E ARGAMASSA DE ASSENTAMENTO COM PREPARO MANUAL. AF_12/2021	SINAPI	Serviço	M2	25,75	105,92	2.727,44	0,34	76,26	B
94562	JANELA DE AÇO DE CORRER COM 4 FOLHAS PARA VIDRO, COM BATENTE, FERRAGENS E PINTURA ANTICORROSIVA, EXCLUSIVE VIDROS, ALIZAR E CONTRAMARCO, FORNECIMENTO E INSTALAÇÃO. AF_12/2019	SINAPI	Serviço	M2	4,55	596,25	2.712,94	0,33	76,54	B
508637	CHAPIM DE CONCRETO PRÉ-MOLDADO (PINGADEIRA)	ORSE	Serviço	m	47,43	51,97	2.464,94	0,30	76,79	B
100758	PINTURA COM TINTA ALQUÍDICA DE ACABAMENTO (ESMALTE SINTÉTICO ACETINADO) APLICADA A ROLO OU PINCEL SOBRE SUPERFÍCIES METÁLICAS (EXCETO PERFIL) EXECUTADO EM OBRA (02 DEMÓS). AF_01/2020	SINAPI	Serviço	M2	53,94	43,90	2.363,58	0,29	77,03	B
102197	PINTURA FUNDO NIVELADOR ALQUÍDICO BRANCO EM MADEIRA. AF_01/2021	SINAPI	Serviço	M2	102,76	21,30	2.188,79	0,27	77,25	B
5086344	DESMONTAGEM DE ESTRUTURA METÁLICA COM RETIRADA DE SOLDA E CORTE DE PEÇAS POR MEIO DE LIXADEIRA	ORSE	Serviço	m2	260,17	8,39	2.182,83	0,27	77,47	B
512968	REFLETOR SLIM LED 200W DE POTÊNCIA, BRANCO FRIO, 6500K, AUTOVOLT, MARCA G-LIGHT OU SIMILAR	ORSE	Serviço	un	8,00	266,09	2.128,72	0,26	77,68	B
99603	LIMPEZA FINAL DA OBRA	SINAPI	Serviço	M2	1.243,65	1,68	2.088,33	0,26	77,89	B
C1620	LETREIRO - LETRA EM CAIXA DE ZINCO, H= 20CM	SEINFRA	Serviço	UN	21,00	96,39	2.024,19	0,25	78,10	B
S10759	BANCADA EM GRANITO CINZA ANDORINHA, E=2CM	ORSE	Serviço	m2	2,99	557,76	1.667,70	0,21	78,27	B
102219	PINTURA TINTA DE ACABAMENTO (PIGMENTADA) ESMALTE SINTÉTICO ACETINADO EM MADEIRA, 2 DEMÓS. AF_01/2021	SINAPI	Serviço	M2	102,76	15,15	1.556,81	0,19	78,42	B
C0899	CUMEIRA NORMAL DE FIBROCIMENTO P/TELHA MAXIPLAC	SEINFRA	Serviço	M	16,29	94,88	1.542,34	0,19	78,59	B
104479	COMPOSIÇÃO PARAMÉTRICA DE PONTO ELÉTRICO DE TOMADA DE USO GERAL 2p+T (10A/250V) EM EDIFÍCIO RESIDENCIAL, COM ELÉTRICISTA EMBUIDO SEM NECESSIDADE DE RASGOS, INCLUSIVE TOMADA, ELÉTRICISTA, CABO E QUERRA. AF_11/2022	SINAPI	Serviço	UN	14,00	108,79	1.523,06	0,19	78,73	B
96543	ARMADURA DE BLOCO, VIGA BALDRAME E SAPATA UTILIZANDO AÇO CA-60 DE 5 MM - MONTAGEM. AF_06/2017	SINAPI	Serviço	KG	85,00	16,40	1.394,00	0,17	78,87	B

Jefferson Santana Costa Silva
 Engenheiro Civil
 CREA: 1120890187/MA

ORÇAMENTO - CURVA ABC DE SERVIÇOS



OBRA:	SERVIÇO DE REFORMA E ADEQUAÇÃO DA UNIDADE INTEGRADA MANOEL JOSE DE SANTANA, ZONA URBANA DO MUNICÍPIO DE CHAPADINHAMA
DESCRIÇÃO:	03ª PROPPOSTA - SERVIÇO DE REFORMA E ADEQUAÇÃO DA UNIDADE ESCOLAR MANOEL JOSE DE SANTANA, ZONA URBANA DO MUNICÍPIO DE CHAPADINHAMA
LOCAL:	TRAVESSA QUINZE DE NOVEMBRO, S/N, BAIRRO CENTRO, CHAPADINHA - UF: MA - CEP: 65500-000
CLIENTE:	PREFEITURA MUNICIPAL DE CHAPADINHAMA
UNIDADES:	1243,65M²
VALOR POR UNIDADE:	R\$ 796,04

DATA:	16/01/2023	BDI:	22,00%																		
COMPONENTES:	<table style="width: 100%; border-collapse: collapse;"> <tr> <td>COMPONENTE</td> <td>PERCENTUAL</td> <td>VALOR</td> </tr> <tr> <td>CAEMA</td> <td>176,88%</td> <td>-</td> </tr> <tr> <td>ORSE</td> <td>111,93%</td> <td>70,07%</td> </tr> <tr> <td>SEINFRA</td> <td>94,44%</td> <td>47,48%</td> </tr> <tr> <td>SINAPI</td> <td>84,61%</td> <td>47,70%</td> </tr> <tr> <td>PROPRIA</td> <td>0,00%</td> <td>0,00%</td> </tr> </table>			COMPONENTE	PERCENTUAL	VALOR	CAEMA	176,88%	-	ORSE	111,93%	70,07%	SEINFRA	94,44%	47,48%	SINAPI	84,61%	47,70%	PROPRIA	0,00%	0,00%
COMPONENTE	PERCENTUAL	VALOR																			
CAEMA	176,88%	-																			
ORSE	111,93%	70,07%																			
SEINFRA	94,44%	47,48%																			
SINAPI	84,61%	47,70%																			
PROPRIA	0,00%	0,00%																			

CODIGO	DESCRIÇÃO	FONTE	TIPO	UNIDADE	QUANTIDADE	PREÇO UNITÁRIO	PREÇO TOTAL	%	ACUMUL. %	CL
93588	TRANSPORTE COM CAMINHÃO BASCULANTE DE 10 M³, EM VIA URBANA EM LEITO NATURAL (UNIDADE: M3XKM) AF_07/2020	SINAPI	Serviço	M3XKM	443,32	3,06	1.356,56	0,17	79,01	B
102491	PINTURA DE PISO COM TINTA ACRILICA, APLICAÇÃO MANUAL, 2 DEMÃOS, INCLUSO FUNDO PREPARADOR. AF_05/2021	SINAPI	Serviço	M2	69,84	19,11	1.334,64	0,16	79,15	B
97842	REMOÇÃO DE TRAMA METÁLICA OU DE MADEIRA PARA FORRO, DE FORMA MANUAL, SEM REAPROVEITAMENTO. AF_09/2023	SINAPI	Serviço	M2	584,50	2,20	1.285,90	0,16	79,28	B
89512	TUBO PVC, SÉRIE R, ÁGUA PLUVIAL, DN 100 MM, FORNECIDO E INSTALADO EM RAMAL DE ENCAMINHAMENTO. AF_06/2022	SINAPI	Serviço	M	30,00	40,40	1.212,00	0,15	79,40	B
88415	APLICAÇÃO MANUAL DE FUNDO SELADOR ACRILICO EM PAREDES EXTERNAS DE CASAS. AF_06/2014	SINAPI	Serviço	M2	360,39	3,16	1.138,63	0,14	79,51	B
500627	REVISÃO DE PONTO DE TOMADA SIMPLES COM REPOSIÇÃO DA TOMADA	ORSE	Serviço	pl	55,00	20,00	1.100,00	0,14	79,62	B
97640	REMOÇÃO DE FORROS DE DRYWALL, PVC E FIBROMINERAL, DE FORMA MANUAL, SEM REAPROVEITAMENTO. AF_09/2023	SINAPI	Serviço	M2	584,50	1,53	894,28	0,11	79,72	B
97651	REMOÇÃO DE TESOURAS DE MADEIRA, COM VÃO MENOR QUE 8M, DE FORMA MANUAL, SEM REAPROVEITAMENTO. AF_09/2023	SINAPI	Serviço	UN	13,00	68,08	885,04	0,11	79,80	B
87275	REVESTIMENTO CERÂMICO PARA PAREDES INTERNAS COM PLACAS TIPO ESMALTADA EXTRA DE DIMENSÕES 33X45 CM APLICADAS A MEIA ALTURA DAS PAREDES. AF_02/2023_PE	SINAPI	Serviço	M2	11,08	76,74	850,28	0,10	79,89	B
020125	DEMOLIÇÃO MANUAL DE PISO CIMENTADO SOBRE LASTRO DE CONCRETO SIMPLES/ CALÇETAMENTO, INCLUINDO REMOÇÃO E CARREGAMENTO MANUAL DO	CAEMA	Serviço	M2	69,84	11,87	829,00	0,10	79,97	B
500629	REVISÃO DE PONTO DE TOMADA DE FORÇA TIPO 1	ORSE	Serviço	pl	15,00	54,20	813,00	0,10	80,06	C
103670	LANÇAMENTO COM USO DE BALDES, ADENSAMENTO E ACABAMENTO DE CONCRETO EM ESTRUTURAS. AF_02/2022	SINAPI	Serviço	M3	3,32	240,06	797,00	0,10	80,14	C
97647	REMOÇÃO DE COBERTURA METÁLICA	SINAPI	Serviço	M2	260,17	2,89	751,89	0,09	80,21	C
S11397	PLACA DE OBRA EM LONA COM IMPRESSÃO DIGITAL, 1,50 X 2,00M, INCLUSIVE ESTRUTURA EM METALON 20 X 20CM E ESCORAMENTO, INSTALADA	ORSE	Serviço	un	1,00	750,00	750,00	0,09	80,29	C
101909	EXTINTOR DE INCENDIO PORTÁTIL COM CARGA DE POS DE 8 KG, CLASSE BC - FORNECIMENTO E INSTALAÇÃO. AF_10/2020_PE	SINAPI	Serviço	UN	3,00	249,34	748,02	0,09	80,36	C
96546	ARRAMAÇÃO DE BLOCO, VIGA BALDRAME OU SAPATA UTILIZANDO AÇO CA-50 DE 10 MM - MONTAGEM. AF_06/2017	SINAPI	Serviço	KG	55,98	12,66	708,71	0,09	80,44	C
S01680	REVISÃO DE PONTO DE ESGOTO TIPO 1	ORSE	Serviço	un	18,00	37,47	674,46	0,08	80,50	C
S11662	FORMA PLANA PARA ESTRUTURAS, EM COMPENSADO PLASTIFICADO DE 10MM, 07 USOS, INCLUSIVE ESCORAMENTO - REVISADA 07 2015	ORSE	Serviço	m2	13,25	50,75	672,44	0,08	80,57	C
C0348	BACIA DE LOUÇA BRANCA C/CAIXA ACOPLADA	SEINFRA	Serviço	UN	1,00	661,55	661,55	0,08	80,64	C
S04983	CAIXA DE INSPEÇÃO 0,60 X 0,60 X 0,60M	ORSE	Serviço	un	1,00	614,70	614,70	0,08	80,70	C

Engenheiro Civil
Jefferson Santana Costa-Silva
 CREA: 1120890187/MA

ORÇAMENTO - CURVA ABC DE SERVIÇOS

OBRA:	SERVIÇO DE REFORMA E ADEQUAÇÃO DA UNIDADE INTEGRADA MANOEL JOSÉ DE SANTANA, ZONA URBANA DO MUNICÍPIO DE CHAPADINHA-MA	DATA:	16/01/2024	BDI:	22,00%
DESCRIÇÃO:	03ª PROPOSTA - SERVIÇO DE REFORMA E ADEQUAÇÃO DA UNIDADE ESCOLAR MANOEL JOSÉ DE SANTANA, ZONA URBANA DO MUNICÍPIO DE CHAPADINHA-MA	VERBA:	2019/12	INCR:	116,68%
LOCAL:	TRAVESSA QUINZE DE NOVEMBRO, S/N, BAIRRO CENTRO, CHAPADINHA - UF: MA - CEP: 65500-000	COMP:	2023/11	MS:	70,07%
CLIENTE:	PREFEITURA MUNICIPAL DE CHAPADINHA-MA	PROJ:	026.1 COM DESONERAÇÃO	DATA RES:	04/2024
UNIDADES:	1243,65M²	PROJ:	2023/07 COM DESONERAÇÃO	DATA RES:	10/2023
VALOR POR UNIDADE:	R\$ 756,04	PROJ:	2023/11 COM DESONERAÇÃO	DATA RES:	12/2023
		PROJ:	PRCP/PRIA	DATA RES:	12/2023
		PROJ:	Composições	DATA RES:	12/2023

CODIGO	DESCRIÇÃO	FONTE	TIPO	UNIDADE	QUANTIDADE	PREÇO UNITÁRIO	PREÇO TOTAL	%	ACUMUL. %	CL
97599	LUMINÁRIA DE EMERGÊNCIA, COM 30 LAMPADAS LED DE 2 W, SEM REATOR - FORNECIMENTO E INSTALAÇÃO. AF_02/2020	SINAPI	Serviço	UN	26,00	22,93	596,18	0,07	80,76	C
86901	CUBA DE EMBUTIR OVAL EM LOUÇA BRANCA, 35 X 50CM OU EQUIVALENTE - FORNECIMENTO E INSTALAÇÃO. AF_01/2020	SINAPI	Serviço	UN	4,00	146,90	587,60	0,07	80,82	C
101161	ALVENARIA DE VEDAÇÃO COM ELEMENTO VAZADO DE CONCRETO (COBOGÓ) DE 7X50X50CM E ARGAMASSA DE ASSENTAMENTO COM PREPARO EM BETONEIRA AF_05/2020	SINAPI	Serviço	M2	3,02	192,44	581,17	0,07	80,88	C
C1869	PETTORIL DE GRANITO L= 15 cm	SEINFRA	Serviço	M	6,10	95,24	580,96	0,07	80,94	C
S04953	IMPERMEABILIZAÇÃO DE LAJE COM 2 DEMAOS DE TINTA ASFÁLTICA TIPO NEUTROL DA VEDACT OU SIMILAR, EXCETO ARGAMASSA IMPERMEABILIZAÇÃO	ORSE	Serviço	m2	19,90	27,32	543,67	0,07	80,99	C
C1948	PONTO HIDRÁULICO, MATERIAL E EXECUÇÃO	SEINFRA	Serviço	PT	2,00	256,47	512,94	0,06	81,04	C
00004786	PISO EM GRANILITE, MARMORITE OU GRANITINA, AGREGADO COR PRETO, CINZA, PALHA OU BRANCO, E= 8ª MM (INCLUSO EXECUÇÃO)	SINAPI	Material	M2	4,72	108,50	512,12	0,06	81,10	C
104792	REMOÇÃO DE CABOS ELÉTRICOS, COM SEÇÃO DE ATÉ 2,5 MM², DE FORMA MANUAL, SEM REAPROVEITAMENTO. AF_09/2023	SINAPI	Serviço	M	1.500,00	0,33	495,00	0,06	81,15	C
97622	DEMOLIÇÃO DE ALVENARIA DE BLOCO FURADO, DE FORMA MANUAL, SEM REAPROVEITAMENTO. AF_09/2023	SINAPI	Serviço	M3	10,50	46,15	484,59	0,06	81,20	C
C1950	PONTO SANITÁRIO, MATERIAL E EXECUÇÃO	SEINFRA	Serviço	PT	2,00	239,04	476,08	0,06	81,24	C
S01204	REVISÃO DE PONTO DE ÁGUA TIPO 1	ORSE	Serviço	un	18,00	26,42	475,56	0,06	81,29	C
92759	ARMAÇÃO DE PILAR OU VIGA DE ESTRUTURA CONVENCIONAL DE CONCRETO ARMADO UTILIZANDO AÇO CA-60 DE 5,0 MM - MONTAGEM. AF_06/2022	SINAPI	Serviço	KG	35,11	13,44	471,89	0,06	81,34	C
C3529	MUTREÃO MISTO - ALVENARIA DE PEDRA ARGAMASSADA (TRAÇO 1:6) C/AGREGADOS ADQUIRIDOS	SEINFRA	Serviço	M3	1,33	333,29	443,28	0,05	81,38	C
S07463	FORMA PLANA PARA PILARES, EM COMPENSADO PLASTIFICADO DE 12MM, 07 USOS, INCLUSIVE ESCORRAMENTO	ORSE	Serviço	m2	8,70	47,47	412,99	0,05	81,43	C
92761	ARMAÇÃO DE PILAR OU VIGA DE ESTRUTURA CONVENCIONAL DE CONCRETO ARMADO UTILIZANDO AÇO CA-50 DE 8,0 MM - MONTAGEM. AF_06/2022	SINAPI	Serviço	KG	33,18	12,39	411,10	0,05	81,47	C
S11953	LUMINÁRIA TIPO SPOT DE EMBUTIR ER05-E ABALUX OU SIMILAR, ALUMÍNIO BRANCO, 1X50/100W, COM LAMPADA HALÓGENA AR111 8ª 50W	ORSE	Serviço	un	4,00	97,93	391,72	0,05	81,51	C
C3040	RETIADA DE GRADE DE FERRO	SEINFRA	Serviço	M2	43,10	8,52	367,21	0,05	81,54	C
S00631	REVISÃO DE PONTO DE INTERRUPTOR COM REPOSIÇÃO DO INTERRUPTOR	ORSE	Serviço	pt	25,00	14,53	363,25	0,04	81,58	C
C0708	CARGA MECANIZADA DE ENTULHO C/ BOTA FORA ATÉ 30KM	SEINFRA	Serviço	M3	73,86	4,59	338,28	0,04	81,61	C
97644	REMOÇÃO DE PORTAS, DE FORMA MANUAL, SEM REAPROVEITAMENTO. AF_09/2023	SINAPI	Serviço	M2	39,27	7,78	305,52	0,04	81,65	C

Jefferson Santana Costa Silva

Engenheiro Civil
CREA.1120890187/MA

ORÇAMENTO - CURVA ABC DE SERVIÇOS

OBRA:	SERVICO DE REFORMA E ADEQUAÇÃO DA UNIDADE INTEGRADA MANOEL JOSE DE SANTANA, ZONA URBANA DO MUNICIPIO DE CHAPADINHA-MA	DATA:	16/01/2024	BDI:	22,00%
DESCRIÇÃO:	03º PROPOSTA - SERVIÇO DE REFORMA E ADEQUAÇÃO DA UNIDADE ESCOLAR MANOEL JOSE DE SANTANA, ZONA URBANA DO MUNICIPIO DE CHAPADINHA-MA	FONTE:	CABMA	VERBAO:	2019/12
LOCAL:	TRAVESSA QUINZE DE NOVENBRO, SN, BAIRRO CENTRO, CHAPADINHA - UF: MA - CEP:65500-000	ORSE:	2023/1	COMPOSIÇÃO:	028.1 COM DESONERAÇÃO
CLIENTE:	PREFEITURA MUNICIPAL DE CHAPADINHA-MA	SINAPI:	2023/07	COMPOSIÇÃO:	2023/11 COM DESONERAÇÃO
UNIDADES:	1243.65M²	SINAPI:	2023/11	COMPOSIÇÃO:	PROPRIA
VALOR POR UNIDADE:	R\$ 796,04	SINAPI:	2023/11	COMPOSIÇÃO:	PROPRIA

CÓDIGO	DESCRIÇÃO	FONTE	TIPO	UNIDADE	QUANTIDADE	PREÇO UNITÁRIO	PREÇO TOTAL	%	ACUMUL. %	CL
93358	ESCAVAÇÃO MANUAL DE VALA COM PROFUNDIDADE MENOR OU IGUAL A 1,30 M, AF_02/2021	SINAPI	Serviço	M3	4,41	68,79	303,36	0,04	81,66	C
903239	PLACA DE INAUGURAÇÃO DE OBRA EM ACRILICO	ORSE	Serviço	un	1,00	280,12	280,12	0,03	81,70	C
00001147	CUBA ACO INOX (AISI 304) DE EMBUTIR COM VALVULA DE 3 1/2" DE "56 X 33 X 12" CM	SINAPI	Material	UN	1,00	215,06	215,06	0,03	81,73	C
913176	LUMINÁRIA SOBREPOR QUADRADA LED 24W", 6500K G- LIGHT OU SIMILAR	ORSE	Serviço	un	2,00	101,04	202,08	0,02	81,75	C
96665	CONCRETAGEM DE BLOCOS DE COROAMENTO E VIGAS BALDRAME, FCK 30 MPA, COM USO DE JERICA, LANÇAMENTO, ADENSAMENTO E ACABAMENTO, AF_06/2017	SINAPI	Serviço	M3	0,27	669,62	180,53	0,02	81,76	C
102016	SIFÃO PARA PIA DE COZINHA OU TANQUE, DECA REF. 1680.C112, ACABAMENTO CROMADO 1 1/2 X 1 1/2 OU SIMILAR.	ORSE	Material	un	1,00	179,60	179,60	0,02	81,78	C
C0095	APLOAMENTO DE PISO OU FUNDO DE VALAS CMAÇO DE 30 A 60 KG	SEINFRA	Serviço	M2	5,59	31,36	175,41	0,02	81,80	C
102193	LIXAMENTO DE MADEIRA PARA APLICAÇÃO DE FUNDO OU PINTURA, AF_01/2021	SINAPI	Serviço	M2	102,76	1,70	174,69	0,02	81,82	C
100754	PINTURA COM TINTA ACRILICA DE ACABAMENTO APLICADA A ROLO OU PINCEL SOBRE SUPERFICIES METÁLICAS (EXCETO PERFIL) EXECUTADO EM OBRA (02 DEMAOS), AF_01/2020	SINAPI	Serviço	M2	6,30	25,56	161,15	0,02	81,83	C
C0096	REATERRO APLICADO	SEINFRA	Serviço	M3	3,23	49,06	159,46	0,02	81,85	C
S03672	SIFÃO PARA LAVATÓRIO EM PVC, ASTRA SC3, 1 1/2" X 40 MM, ACABAMENTO BRANCO OU SIMILAR	ORSE	Serviço	un	4,00	35,51	142,04	0,02	81,86	C
S04951	IMPERMEABILIZAÇÃO DE ALICERCE E VIGA BALDRAME COM 2 DEMAOS DE TINTA ASFALTICA TIPO NEUTRO, DA VEDACT OU SIMILAR, EXCETO ARGAMASSA IMPERMEABILIZAÇÃO	ORSE	Serviço	m2	4,86	27,32	132,78	0,02	81,88	C
S04268	REMOÇÃO DE ARVORE, PORTE MÉDIO, COM UTILIZAÇÃO DE RETRO-ESCAVADEIRA	ORSE	Serviço	un	1,00	102,82	102,82	0,01	81,89	C
C2165	REGISTRO DE GAVETA C/CANOPLA CROMADA D= 15mm (1/2")	SEINFRA	Serviço	UN	1,00	100,64	100,64	0,01	81,90	C
1375565	PLACA DE SINALIZAÇÃO DE SEGURANÇA CONTRA INCENDIO, FOTOLUMINESCENTE, QUADRADA, "20 X 20" CM, EM PVC "2" MM ANTI-CHAMAS (SIMBOLOS, CORES E PICTOGRAMAS CONFORME NBR 13424)	ORSE	Material	un	3,00	28,91	86,73	0,01	81,91	C
98619	LASTRO DE CONCRETO MAGRO, APLICADO EM BLOCOS DE COROAMENTO OU SAPATAS, ESPESURA DE 5 CM, AF_08/2017	SINAPI	Serviço	M2	2,94	28,57	84,00	0,01	81,92	C
S07824	CAIXA SIFONADA QUADRADA, COM TRÊS ENTRADAS E UMA SAÍDA, D=100X100X50MM, PVC, BRANCA, COM TAMPA CEGA, TIGRE OU SIMILAR	ORSE	Serviço	un	2,00	38,66	77,32	0,01	81,92	C
98544	PAPELEIRA DE PAREDE EM METAL CROMADO SEM TAMPA, INCLUSO FIXAÇÃO, AF_01/2020	SINAPI	Serviço	UN	1,00	76,35	76,35	0,01	81,93	C
S07585	FORMA PLANA PARA SAPATAS, EM MADEIRA MACIÇA, 05 USOS, INCLUSIVE ESCORAMENTO	ORSE	Serviço	m2	1,34	51,28	68,72	0,01	81,94	C

Jefferson Santana Costa Silva

Engenheiro Civil

CREA. 1120890187 MA

ORÇAMENTO - CURVA ABC DE SERVIÇOS



OBRA: SERVIÇO DE REFORMA E ADEQUAÇÃO DA UNIDADE INTEGRADA MANOEL JOSÉ DE SANTANA, ZONA URBANA DO MUNICÍPIO DE CHAPADINHA-MA

DESCRIÇÃO: 03º PROPOSTA - SERVIÇO DE REFORMA E ADEQUAÇÃO DA UNIDADE ESCOLAR MANOEL JOSÉ DE SANTANA, ZONA URBANA DO MUNICÍPIO DE CHAPADINHA-MA

LOCAL: TRAVESSA QUINZE DE NOVEMBRO, S/N, BAIRRO CENTRO, CHAPADINHA - UF: MA - CEP: 65500-000

CLIENTE: PREFEITURA MUNICIPAL DE CHAPADINHA-MA

UNIDADES: 1243,65M²

VALOR POR UNIDADE: R\$ 796,04

DATA:	16/01/2024	BDI:	22,00%
FONTES:	CADIMA	VERBA:	2019/12
	ORSE		2022/11
	SERPRO		028.1 COM DESONERAÇÃO
	SINAPI		2023/07 COM DESONERAÇÃO
			2023/11 COM DESONERAÇÃO
Composições:		PROPRIA:	0,00%
			0,00%

CODIGO	DESCRIÇÃO	FORTE	TIPO	UNIDADE	QUANTIDADE	PREÇO UNITÁRIO	PREÇO TOTAL	%	ACUMUL. %	CL
S02497	ESCAVAÇÃO MANUAL DE VALA PARA ALGERCE OU CAVA EM MATERIAL DE 1ª CATEGORIA, PROFUNDIDADE ATÉ 1,50M	ORSE	Serviço	m3	1,33	49,58	65,94	0,01	91,94	C
26913	TORNEIRA CROMADA 1/2 OU 3/4 PARA TANQUE, PADRÃO POPULAR - FORNECIMENTO E INSTALAÇÃO. AF_01/2020	SINAPI	Serviço	UN	1,00	64,54	64,54	0,01	81,95	C
S07519	FORMA PLANA PARA LAJES, EM COMPENSADO PLASTIFICADO DE 12MM, 10 USOS, INCLUSIVE ESCORAMENTO	ORSE	Serviço	m2	1,77	35,18	62,27	0,01	81,96	C
97845	REMOÇÃO DE JANELAS, DE FORMA MANUAL, SEM REAPROVEITAMENTO. AF_09/2023	SINAPI	Serviço	M2	2,60	20,11	52,29	0,01	81,96	C
S08387	REMOÇÃO DE BANCADA DE GRANITO (OU MARMORE)	ORSE	Serviço	m2	2,10	19,81	41,60	0,01	81,97	C

Subtotal até 81,97% 811.475,45

Outros 178.524,60

Valor total do Orçamento 990.000,05

Jefferson Santana Costa Silva
Engenheiro Civil
CREA: 1120890187 MA

CRONOGRAMA FÍSICO-FINANCEIRO

OBRA:	SERVIÇO DE REFORMA E ADEQUAÇÃO DA UNIDADE INTEGRADA MANOEL JOSÉ DE SANTANA, ZONA URBANA DO MUNICÍPIO DE CHAPADINHA-MA		
DESCRIÇÃO:	03ª PROPOSTA - SERVIÇO DE REFORMA E ADEQUAÇÃO DA UNIDADE ESCOLAR MANOEL JOSÉ DE SANTANA, ZONA URBANA DO MUNICÍPIO DE CHAPADINHA-MA		
LOCAL:	TRAVESSA QUINZE DE NOVENBRO, S/N, BAIRRO CENTRO, CHAPADINHA - UF: MA - CEP: 65500-000		
CLIENTE:	PREFEITURA MUNICIPAL DE CHAPADINHA-MA		
UNIDADES:	1243.65M²		
VALOR POR UNIDADE:	R\$ 796,04		

DATA:	16/01/2024	BDI:	22,00%
FONTE:	CARMA	VERBA:	2019/12
	ORSE		2023/11
SERIE:	028.1 COM DESONERAÇÃO	NOVA:	116,66%
	SICRO NOVO	MES:	111,53% 70,07%
SINAPI:	2023/11 COM DESONERAÇÃO	DATA REF.:	01/2024
	PROPRIA		10/2023
Composições:			12/2023
		84,44% 47,48%	
		84,61% 47,70%	
		0,00% 2,00%	

ITEM	DESCRIÇÃO	VALOR (R\$)	MÊS				Total parcela
			MÊS 1	MÊS 2	MÊS 3	MÊS 4	
1	SERVIÇOS PRELIMINARES	4.547,50	100,00 % 4.547,50				4.547,50 100,00 %
2	DEMOLIÇÕES E REMOÇÕES	43.153,27	100,00 % 43.153,27				43.153,27 100,00 %
3	INFRAESTRUTURA	9.955,16	50,00 % 4.977,58	50,00 % 4.977,58			9.955,16 100,00 %
4	ALVENARIA E VEDAÇÕES	43.613,44		50,00 % 21.806,72	50,00 % 21.806,72		43.613,44 100,00 %
5	COBERTURA DE FIBROCIMENTO	203.665,49		50,00 % 101.832,75	50,00 % 101.832,74		203.665,49 100,00 %
6	COBERTURA METÁLICA EM ARCO	114.255,83		50,00 % 57.127,92	50,00 % 57.127,92		114.255,83 100,00 %
7	PAVIMENTAÇÃO	48.971,84		25,00 % 12.242,96	50,00 % 24.485,92	25,00 % 12.242,96	48.971,84 100,00 %
8	REVESTIMENTO	82.332,74			100,00 % 82.332,74		82.332,74 100,00 %
9	INSTALAÇÕES ELÉTRICAS	34.675,85		100,00 % 34.675,85			34.675,85 100,00 %
10	INSTALAÇÕES HIDROSANITÁRIAS	22.710,84		100,00 % 22.710,84			22.710,84 100,00 %
11	COMBATE A INCÊNDIO E PÂNICO	1.430,93		50,00 % 715,47	50,00 % 715,47		1.430,93 100,00 %
12	LOUÇAS, ACESSÓRIOS E METAIS	3.593,46		100,00 % 3.593,46			3.593,46 100,00 %
13	ESQUADRIAS	37.296,49		100,00 % 37.296,49			37.296,49 100,00 %
14	FORRO PVC	51.214,10		50,00 % 25.607,05	50,00 % 25.607,05		51.214,10 100,00 %

Jefferson Santana Costa Silva
 Engenheiro Civil
 CREA: 11208690187 MA

CRONOGRAMA FÍSICO-FINANCEIRO

OBRA:	SERVIÇO DE REFORMA E ADEQUAÇÃO DA UNIDADE INTEGRADA MANOEL JOSÉ DE SANTANA, ZONA URBANA DO MUNICÍPIO DE CHAPADINHA-MA	DATA:	16/01/2024	BDI:	22,00%
DESCRIÇÃO:	03ª PROPOSTA - SERVIÇO DE REFORMA E ADEQUAÇÃO DA UNIDADE ESCOLAR MANOEL JOSÉ DE SANTANA, ZONA URBANA DO MUNICÍPIO DE CHAPADINHA-MA	FRONTE:	CAEMA	VERSÃO:	2019/12
LOCAL:	TRAVESSA QUINZE DE NOVEMBRO, S/N, BAIRRO CENTRO, CHAPADINHA - UF: MA - CEP: 65500-000	ORSE:	2023/11	HOBA:	116,68%
CLIENTE:	PREFEITURA MUNICIPAL DE CHAPADINHA-MA	SEMIFRA:	028.1 COM DESONERAÇÃO	MEU:	70,07%
UNIDADES:	1243,65M²	SICRO NOVO:	202307 COM DESONERAÇÃO	DATA INÍC:	01/2024
VALOR POR UNIDADE:	R\$ 796,04	SINAPI:	2023/11 COM DESONERAÇÃO	DATA TER:	10/2023
		Composições:	PRÓPRIA	HOBA:	84,61%
				MEU:	47,70%
				DATA INÍC:	12/2023
				DATA TER:	01/2024

ITEM	DESCRIÇÃO	VALOR (R\$)	MÊS 1	MÊS 2	MÊS 3	MÊS 4	Total parcela
15	PINTURAS E ACABAMENTOS	67.778,78		10,00 % 6.777,88	25,00 % 16.944,70	65,00 % 44.056,20	100,00 % 67.778,78
16	FACHADA	37.886,09		25,00 % 9.471,52	50,00 % 18.943,05	25,00 % 9.471,52	100,00 % 37.886,09
17	SERVIÇOS FINAIS	4.393,64	6,49 % 286,25	19,36 % 852,36	36,78 % 1.614,81	38,39 % 1.671,87	100,00 % 4.393,64
18	Benefícios e Despesas Indiretas (BDI)	178.524,60	64,264,60	191.671,77	609.951,18	990.000,05	990.000,05
		990.000,05	64.264,60	255.936,37	609.951,18	990.000,05	990.000,05

Jefferson Santana Costa Silva
 Engenheiro Civil
 CREA: 1120890/187 MA

TABELA DE ENCARGOS SOCIAIS

	OBRA:	SERVIÇO DE REFORMA E ADEQUAÇÃO DA UNIDADE INTEGRADA MANOEL JOSÉ DE SANTANA, ZONA URBANA DO MUNICÍPIO DE CHAPADINHA-MA	DATA: 16/01/2024	BDI: 22,00%		
	DESCRIÇÃO:	03ª PROPOSTA - SERVIÇO DE REFORMA E ADEQUAÇÃO DA UNIDADE ESCOLAR MANOEL JOSÉ DE SANTANA, ZONA URBANA DO MUNICÍPIO DE CHAPADINHA-MA	FORTE:	VERSÃO:	HORA:	
	LOCAL:	TRAVESSA QUINZE DE NOVEMBRO, S/N, BAIRRO CENTRO, CHAPADINHA - UF: MA - CEP: 65500-000	CAEMA	2019/12	116,08%	-
	CLIENTE:	PREFEITURA MUNICIPAL DE CHAPADINHA-MA	ORSE	2023/11	111,03%	70,07%
	UNIDADES:	1243,65M ²	SEINFRA	026.1 COM DESONERAÇÃO	84,44%	47,48%
	VALOR POR UNIDADE:	R\$ 796,04	SICRO	2023/07 COM DESONERAÇÃO	-	-
		SINAPI	2023/11 COM DESONERAÇÃO	84,61%	47,70%	
		Composição	PRÓPRIA	0,00%	0,00%	

COD	DESCRIÇÃO	HORISTA %	MENSALISTA %
A	GRUPO A		
A1	INSS	0,00	0,00
A2	SESI	1,50	1,50
A3	SENAI	1,00	1,00
A4	INCRA	0,20	0,20
A5	SEBRAE	0,60	0,60
A6	Salário Educação	2,50	2,50
A7	Seguro Contra Acidentes de Trabalho	3,00	3,00
A8	FGTS	8,00	8,00
A9	SECONCI	1,00	1,00
	TOTAL	17,80	17,80
B	GRUPO B		
B1	Repouso Semanal Remunerado	17,88	0,00
B2	Feridos	3,95	0,00
B3	Auxílio - Enfermidade	0,87	0,66
B4	13º Salário	10,96	8,33
B5	Licença Paternidade	0,07	0,05
B6	Faltas Justificadas	0,73	0,56
B7	Dias de Chuvas	1,50	0,00
B8	Auxílio Acidente de Trabalho	0,11	0,08
B9	Férias Gozadas	11,11	8,45
B10	Salário Maternidade	0,04	0,03
	TOTAL	47,22	18,16
C	GRUPO C		
C1	Aviso Prévio Indenizado	4,55	3,46
C2	Aviso Prévio Trabalhado	0,11	0,08
C3	Férias Indenizadas	3,15	2,40
C4	Depósito Rescisão Sem Justa Causa	2,61	1,99
C5	Indenização Adicional	0,38	0,29
	TOTAL	10,80	8,22
D	GRUPO D		
D1	Reincidência de Grupo A sobre Grupo B	8,41	3,23
D2	Reincidência de Grupo A sobre Aviso Prévio Trabalhado e Reincidência do FGTS sobre Aviso Prévio Indenizado	0,38	0,29
	TOTAL	8,79	3,52

A + B + C + D = 84,61 47,70

Jefferson Santana Costa Silva
 Engenheiro Civil
 CREA: 1120890187 MA

SECRETARIA DE
INFRAESTRUTURA
E URBANISMO



PREFEITURA MUNICIPAL
CHAPADINHA
Compromisso e Desenvolvimento

ESTADO DO MARANHÃO
PREFEITURA MUNICIPAL DE CHAPADINHA
SECRETARIA MUNICIPAL DE INFRAESTRUTURA E URBANISMO

PLANTAS E ANEXOS

CRONOGRAMA FÍSICO-FINANCEIRO

OBRA:	SERVICO DE REFORMA E ADEQUAÇÃO DA UNIDADE INTEGRADA MANOEL JOSE DE SANTANA, ZONA URBANA DO MUNICIPIO DE CHAPADINHA-MA	DATA:	16/07/2024	BDI:	22,00%
DESCRIÇÃO:	03ª PROPOSTA - SERVIÇO DE REFORMA E ADEQUAÇÃO DA UNIDADE ESCOLAR MANOEL JOSE DE SANTANA, ZONA URBANA DO MUNICIPIO DE CHAPADINHA-MA	FRONTE:	CAENIA	VERSÃO:	2019/12
LOCAL:	TRAVESSA QUINZE DE NOVENBRO, S/N, BAIRRO CENTRO, CHAPADINHA - UF: MA - CEP:65500-000	ORSE:	ORSE	CAENIA:	2023/11
CLIENTE:	PREFEITURA MUNICIPAL DE CHAPADINHA-MA	SEMPRA:	028.1 COM DESONERAÇÃO	MORA:	111,93%
UNIDADES:	1243,65M²	SICRO NOVO:	202307 COM DESONERAÇÃO	MES:	70,07%
VALOR POR UNIDADE:	R\$ 796,04	SINAPI:	2023/11 COM DESONERAÇÃO	PÁTA. REC.:	01/2024
		Composição:	PROPRIA	PROPRIA:	84,44%
				PROPRIA:	47,48%
				PROPRIA:	0,00%
				PROPRIA:	47,70%
				PROPRIA:	0,00%
				PROPRIA:	0,00%

ITEM	DESCRIÇÃO	VALOR (R\$)	MÊS				Total parcela
			MES 1	MES 2	MES 3	MES 4	
1	SERVIÇOS PRELIMINARES	4.547,50	4.547,50 100,00 %				4.547,50 100,00 %
2	DEMOLIÇÕES E REMOÇÕES	43.153,27	43.153,27 100,00 %				43.153,27 100,00 %
3	INFRAESTRUTURA	9.955,16	4.977,58 50,00 %	4.977,58 50,00 %			9.955,16 100,00 %
4	ALVENARIA E VEDAÇÕES	43.613,44		21.806,72 50,00 %	21.806,72 50,00 %		43.613,44 100,00 %
5	COBERTURA DE FIBROCIMENTO	203.665,49		101.832,75 50,00 %	101.832,74 50,00 %		203.665,49 100,00 %
6	COBERTURA METALICA EM ARCO	114.255,83		57.127,92 50,00 %	57.127,91 50,00 %		114.255,83 100,00 %
7	PAVIMENTAÇÃO	48.971,84		12.242,96 25,00 %	24.485,92 50,00 %		48.971,84 100,00 %
8	REVESTIMENTO	82.332,74			82.332,74 100,00 %		82.332,74 100,00 %
9	INSTALAÇÕES ELÉTRICAS	34.675,85			34.675,85 100,00 %		34.675,85 100,00 %
10	INSTALAÇÕES HIDROSANITÁRIAS	22.710,84			22.710,84 100,00 %		22.710,84 100,00 %
11	COMBATE A INCÊNDIO E PÂNICO	1.430,93			715,47 50,00 %	715,46 50,00 %	1.430,93 100,00 %
12	LOUÇAS, ACESSÓRIOS E METAIS	3.593,46			3.593,46 100,00 %		3.593,46 100,00 %
13	ESQUADRIAS	37.296,49			37.296,49 100,00 %		37.296,49 100,00 %
14	FORRO PVC	51.214,10			25.607,05 50,00 %	25.607,05 50,00 %	51.214,10 100,00 %

Jefferson Santana Costa Silva
 Engenheiro Civil
 CREA: 1120896187 MA

CRONOGRAMA FÍSICO-FINANCEIRO

OBRA:	SERVIÇO DE REFORMA E ADEQUAÇÃO DA UNIDADE INTEGRADA MANOEL JOSÉ DE SANTANA, ZONA URBANA DO MUNICÍPIO DE CHAPADINHA-MA		
DESCRIÇÃO:	03ª PROPOSTA - SERVIÇO DE REFORMA E ADEQUAÇÃO DA UNIDADE ESCOLAR MANOEL JOSÉ DE SANTANA, ZONA URBANA DO MUNICÍPIO DE CHAPADINHA-MA		
LOCAL:	TRAVESSA QUINZE DE NOVENBRO, S/N, BAIRRO CENTRO, CHAPADINHA - UF: MA - CEP:65500-000		
CLIENTE:	PREFEITURA MUNICIPAL DE CHAPADINHA-MA		
UNIDADES:	1243,65M ²		
VALOR POR UNIDADE:	R\$ 796,04		
DATA:	16/01/2024	BOL:	22,00%
FONTE:	CAEVA	VERBA:	CAEVA
ORSE:	2023/11	ORSE:	2023/11
SINCRONIZADO:	2023/07 COM DESONERAÇÃO	SINCRONIZADO:	2023/11 COM DESONERAÇÃO
SINAP:	2023/11	SINAP:	2023/11
Comunicação:	PROCPBA	Comunicação:	PROCPBA
DATA REF.:	12/2019	DATA REF.:	12/2023
CAEVA:	2019/12	CAEVA:	01/2024
ORSE:	2023/11	ORSE:	10/2023
SINCRONIZADO:	2023/07 COM DESONERAÇÃO	SINCRONIZADO:	10/2023
SINAP:	2023/11	SINAP:	12/2023
Comunicação:	PROCPBA	Comunicação:	PROCPBA

ITEM	DESCRIÇÃO	VALOR (R\$)	MES				Total parcela
			MES 1	MES 2	MES 3	MES 4	
15	PINTURAS E ACABAMENTOS	67.778,78		10,00 %	25,00 %	65,00 %	100,00 %
				6.777,88	16.944,70	44.056,20	67.778,78
				25,00 %	50,00 %	25,00 %	100,00 %
16	FACHADA	37.886,09		9,471,52	18,943,05	9,471,52	37,886,09
				100,00 %	100,00 %	100,00 %	100,00 %
17	SERVIÇOS FINAIS	4.393,64				4,393,64	4,393,64
			6,48 %	19,36 %	35,76 %	38,39 %	100,00 %
18	Benefícios e Despesas Indiretas (BDI)	178.524,60	11.566,25	34.562,36	63.840,40	69.535,59	178.524,60
			64,264,60	191,671,77	354,014,81	380,048,87	178,524,60
			64,264,60	256,936,37	609,951,18	990,000,05	990,000,05
		990.000,05					990,000,05

Jefferson Santana Costa Silva
 Engenheiro Civil
 CREA: 1120890187 MA

TABELA DE ENCARGOS SOCIAIS

OBRA:	SERVIÇO DE REFORMA E ADEQUAÇÃO DA UNIDADE INTEGRADA MANOEL JOSÉ DE SANTANA, ZONA URBANA DO MUNICÍPIO DE CHAPADINHA-MA	DATA: 16/01/2024	BDI: 22.00%			
DESCRIÇÃO:	03ª PROPOSTA - SERVIÇO DE REFORMA E ADEQUAÇÃO DA UNIDADE ESCOLAR MANOEL JOSÉ DE SANTANA, ZONA URBANA DO MUNICÍPIO DE CHAPADINHA-MA	FONT:	VERSÃO	HORA	MEG	REF.
LOCAL:	TRAVESSA QUINZE DE NOVEMBRO, S/N, BAIRRO CENTRO, CHAPADINHA - UF: MA - CEP:65500-000	CAEMA	2019/12	116,08%	-	12/2019
CLIENTE:	PREFEITURA MUNICIPAL DE CHAPADINHA-MA	ORSE	2023/11	111,93%	70,07%	01/2024
UNIDADES:	1243,65M²	SEINFRA	02/8.1 COM DESONERAÇÃO	84,44%	47,40%	10/2023
VALOR POR UNIDADE:	R\$ 796,04	SIKRO	2023/07 COM DESONERAÇÃO	-	-	10/2023
		SINAPI	2023/11 COM DESONERAÇÃO	84,61%	47,70%	12/2023
		Composição		PRÓPRIA	0,00%	0,00%

COD	DESCRIÇÃO	HORISTA %	MENSALISTA %
A	GRUPO A		
A1	INSS	0,00	0,00
A2	SESI	1,50	1,50
A3	SENAI	1,00	1,00
A4	INCRA	0,20	0,20
A5	SEBRAE	0,60	0,60
A6	Salário Educação	2,50	2,50
A7	Seguro Contra Acidentes de Trabalho	3,00	3,00
A8	FGTS	8,00	8,00
A9	SECONCI	1,00	1,00
TOTAL		17,80	17,80
B	GRUPO B		
B1	Repouso Semanal Remunerado	17,88	0,00
B2	Feriados	3,95	0,00
B3	Auxílio - Enfermidade	0,87	0,66
B4	13º Salário	10,96	8,33
B5	Licença Paternidade	0,07	0,05
B6	Faltas Justificadas	0,73	0,56
B7	Dias de Chuvas	1,50	0,00
B8	Auxílio Acidente de Trabalho	0,11	0,08
B9	Férias Gozadas	11,11	8,45
B10	Salário Maternidade	0,04	0,03
TOTAL		47,22	18,16
C	GRUPO C		
C1	Aviso Prévio Indenizado	4,55	3,46
C2	Aviso Prévio Trabalhado	0,11	0,08
C3	Férias Indenizadas	3,15	2,40
C4	Depósito Rescisão Sem Justa Causa	2,61	1,99
C5	Indenização Adicional	0,38	0,29
TOTAL		10,80	8,22
D	GRUPO D		
D1	Reincidência de Grupo A sobre Grupo B	8,41	3,23
D2	Reincidência de Grupo A sobre Aviso Prévio Trabalhado e Reincidência do FGTS sobre Aviso Prévio Indenizado	0,38	0,29
TOTAL		8,79	3,52

A + B + C + D = 84,61 47,70

Jefferson Santana Costa Silva
 Engenheiro Civil
 CREA: 1120890187 MA

SECRETARIA DE
INFRAESTRUTURA
E URBANISMO



PREFEITURA MUNICIPAL
CHAPADINHA
Compromisso e Desenvolvimento

ESTADO DO MARANHÃO
PREFEITURA MUNICIPAL DE CHAPADINHA
SECRETARIA MUNICIPAL DE INFRAESTRUTURA E URBANISMO

PLANTAS E ANEXOS

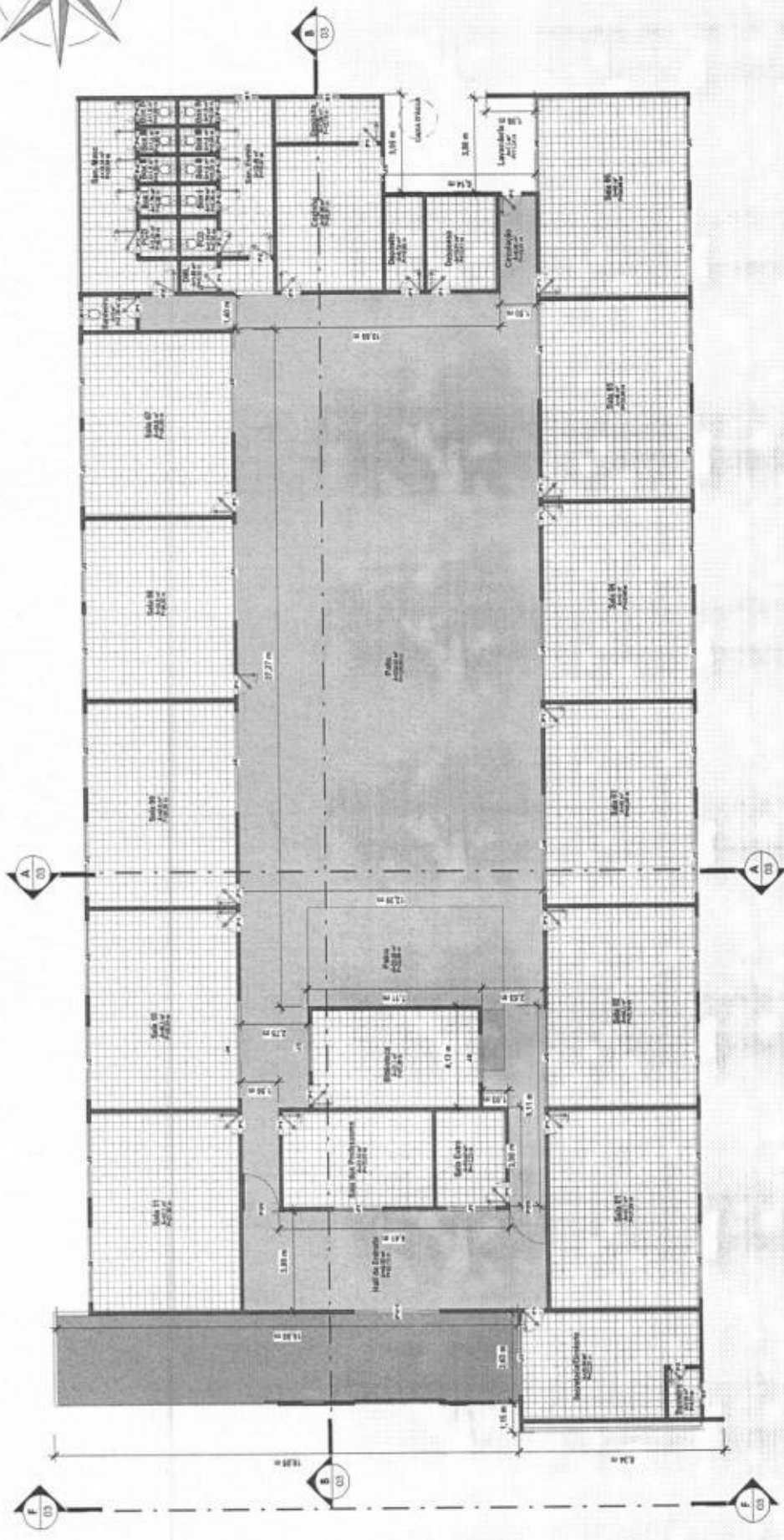

PLANTA BAIXA

1 1:175

<p>PREFEITURA MUNICIPAL DE CHAPADINHO</p>	<p>CONTEUDO DA FRANCHA PLANTA BAIXA</p>	
	<p>DATA 28.11.2023</p>	<p>FRANCHA 01/04</p>
<p>OBRA: SERVIÇO DE REFORMA E ADEQUAÇÃO DA UNIDADE ESCOLAR MANOEL JOSÉ DE SANTANA, ZONA URBANA DO MUNICÍPIO DE CHAPADINHO/MA.</p>		
<p>RESPONSÁVEL TÉCNICO Eng. Jefferson Santana C. Silva CREA: 112098117/MA</p>		
<p>LOCAL: TRAVESSA QUINZE DE NOVENO, S/N. BARRIO CENTRO, CHAPADINHO - UF: MA - CEP: 65000-000</p>		
<p>SECRETARIA DE INFRAESTRUTURA E URBANISMO</p>		

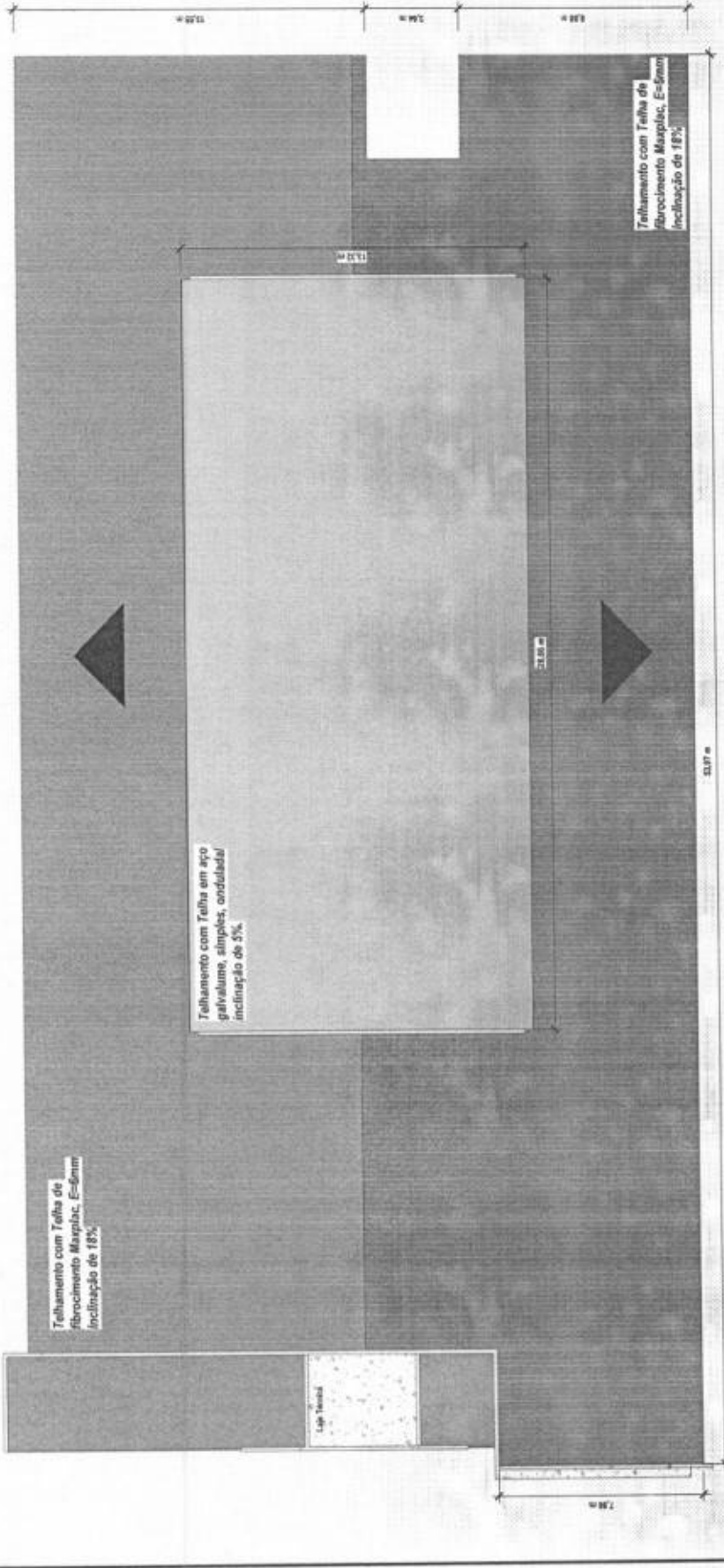

PLANTA DE COBERTURA

1 1 : 175

 SECRETARIA DE INFRAESTRUTURA E URBANISMO	PREFEITURA MUNICIPAL DE CHAPADINHA OBRA: SERVIÇO DE REFORMA E ADEQUAÇÃO DA UNIDADE ESCOLAR MANOEL JOSÉ DE SANTANA, ZONA URBANA DO MUNICÍPIO DE CHAPADINHA-BA. LOCAL: TRAVESSA QUINZE DE NOVENHRO, S/N, IMPOSTO NEL CHAPADINHA - (P. 104) - CEP: 65040-000	CONTEÚDO DA PRONCHA COBERTURA
	DATA: 28.11.2023 RESPONSÁVEL TÉCNICO: Eng. Jefferson Santana C. Silva CREA: 112560187 BA	PRONCHA: 02/04 ESCALA: INDICADA

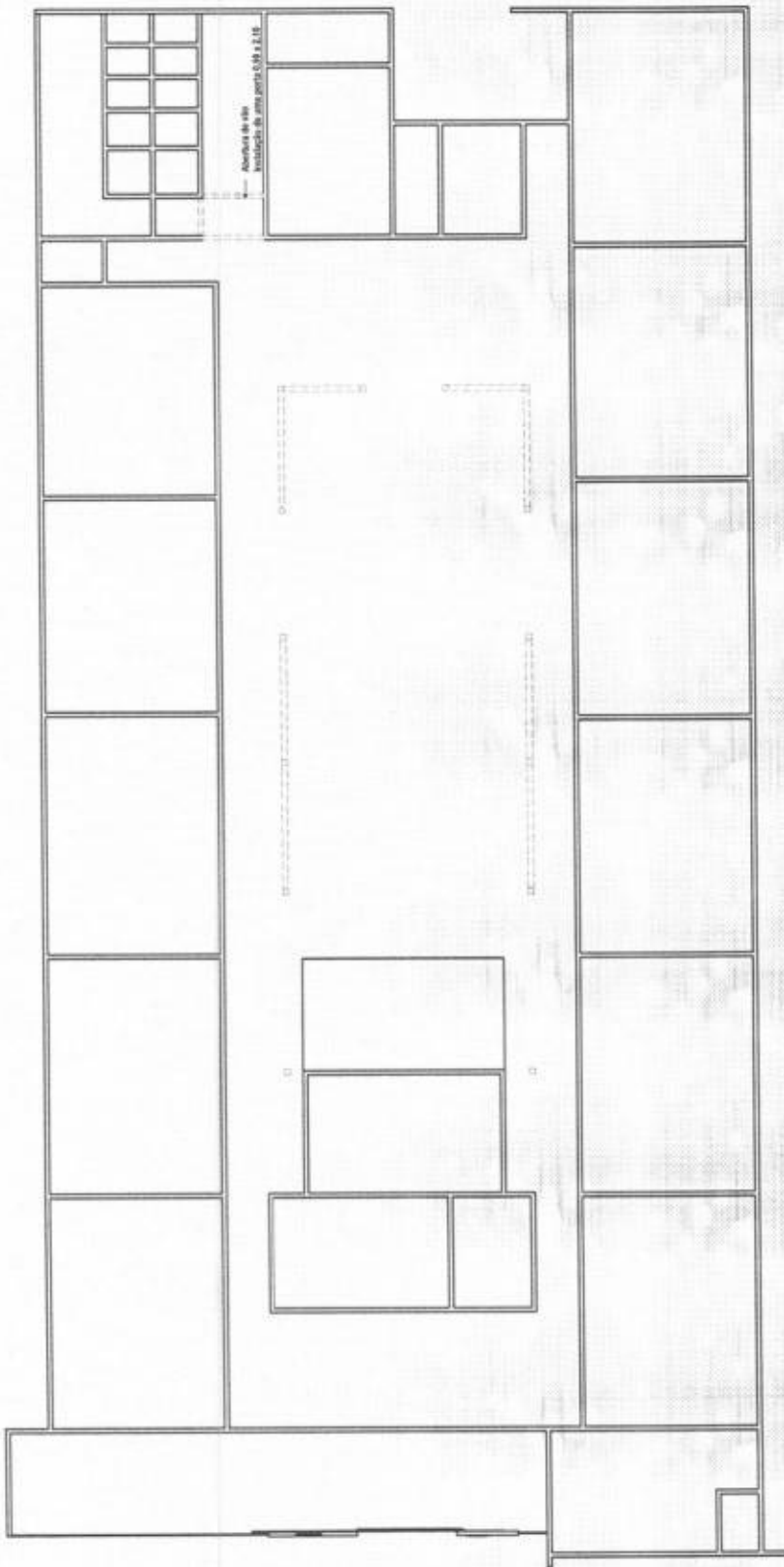

PLANTA DE DEMOLIÇÃO

1 1:175

Legenda:

- Linha de demolição - vermelho
- - - - - Linha de construção - azul
- Estrutura existente

 <p>SECRETARIA DE INFRAESTRUTURA E URBANISMO</p>	<p>PREFEITURA MUNICIPAL DE CHAPADONHA</p> <p>OBRA: SERVIÇO DE REFORMA E ADEQUAÇÃO DA UNIDADE ESCOLAR MANOEL JOSÉ DE SANTANA, URBANO DO BORGHO DE CHAPADONHA/MA</p> <p>LOCAL: RUA MARIA OLIVEIRA VIEIRA, S/N, BARRIO CENTRO, CHAPADONHA - UF: MA - CEP: 65020-000</p>	<p>CONTÉUDO DA PRANCHA PLANTA DE DEMOLIÇÃO</p>	<p>PRANCHA 04/04</p>
	<p>DATA 28.11.2023</p> <p>RESPONSÁVEL TÉCNICO Eng. Jefferson Saitiana C. Silva CREA: 112094187/MA</p>	<p>ESCALA: INDICADA</p>	



ESTADO DO MARANHÃO
MUNICÍPIO DE CHAPADINHA
PREFEITURA MUNICIPAL DE CHAPADINHA

ANEXO II – PROPOSTA DE PREÇOS (MODELO)

CONCORRÊNCIA ELETRÔNICA Nº 001/2024
PROCESSO ADMINISTRATIVO Nº 0301/2024

26

SESSÃO PÚBLICA: ----/----/2024, ÀS ----H----MIN (----) HORAS.
LOCAL: PREFEITURA MUNICIPAL DE CHAPADINHA/MA

IDENTIFICAÇÃO DA PROPONENTE

NOME DE FANTASIA:						
RAZÃO SOCIAL:						
CNPJ:						
INSC. EST.:						
OPTANTE PELO SIMPLES? SIM () NÃO ()						
ENDEREÇO:						
BAIRRO:			CIDADE:			
CEP:			E-MAIL:			
TELEFONE:			FAX:			
CONTATO DA LICITANTE:			TELEFONE:			
BANCO DA LICITANTE:			CONTA BANCÁRIA DA LICITANTE:			
Nº DA AGÊNCIA:						
ITENS	DESCRIÇÃO	MARCA	QUANT.	UNIDADE	VALOR UNITÁRIO R\$	VALOR TOTAL R\$
1.						
TOTAL POR EXTENSO:						

A EMPRESA: DECLARA QUE:

- 1 ESTÃO INCLUSAS NO VALOR COTADO TODAS AS DESPESAS COM MÃO DE OBRA E, BEM COMO, TODOS OS TRIBUTOS E ENCARGOS FISCAIS, SOCIAIS, TRABALHISTAS, PREVIDENCIÁRIOS E COMERCIAIS E, AINDA, OS GASTOS COM TRANSPORTE E ACONDICIONAMENTO DOS PRODUTOS EM EMBALAGENS ADEQUADAS.
- 2 VALIDADE DA PROPOSTA: 60 (SESENTA) DIAS.
- 3 PRAZO DE INÍCIO DE FORNECIMENTO/EXECUÇÃO DOS SERVIÇOS DE ACORDO COM O ESTABELECIDO NO TERMO DE REFERÊNCIA (ANEXO I) DO EDITAL DESSE PROCESSO.
- 4 QUE NÃO INCIDE NAS VEDAÇÕES PREVISTAS NA LEI Nº 14.133/2021.
- 5 QUE O PRAZO DE INÍCIO DA ENTREGA DOS EQUIPAMENTOS SERÁ DE ACORDO COM OS TERMOS ESTABELECIDOS NO ANEXO I, DESTE EDITAL A CONTAR DO RECEBIMENTO, POR PARTE DA CONTRATADA, DA ORDEM DE COMPRA OU DOCUMENTO SIMILAR, NA Av. Presidente Vargas, nº 310, Centro - Chapadinda/MA, TODOS OS BENS SERÃO AVALIADOS, SOB PENA DE DEVOLUÇÃO DE NÃO ACEITE, CASO NÃO ATENDA A DESCRIMINAÇÃO DO TERMO DE REFERÊNCIA DO REFERIDO EDITAL OU DE MÁ QUALIDADE.

LOCAL E DATA

CARIMBO DA EMPRESA/ASSINATURA DO RESPONSÁVEL

OBS. SERÃO DESCLASSIFICADAS AS PROPOSTAS QUE APRESENTAREM COTAÇÕES CONTENDO PREÇOS EXCESSIVOS, SIMBÓLICOS, DE VALOR ZERO OU INEXEQUÍVEIS, NA FORMA DA LEGISLAÇÃO EM VIGOR, OU AINDA, QUE OFEREÇAM PREÇOS OU VANTAGENS BASEADAS NAS OFERTAS DOS DEMAIS LICITANTES.



ESTADO DO MARANHÃO
MUNICÍPIO DE CHAPADINHA
PREFEITURA MUNICIPAL DE CHAPADINHA

ANEXO III – DECLARAÇÃO DE SUJEIÇÃO ÀS CONDIÇÕES ESTABELECIDAS NO EDITAL E DE
INEXISTÊNCIA DE FATOS SUPERVENIENTES IMPEDITIVOS DA HABILITAÇÃO

CONCORRÊNCIA ELETRÔNICA Nº 001/2024
PROCESSO ADMINISTRATIVO Nº 0301/2024

27

À
PREFEITURA MUNICIPAL DE CHAPADINHA/MA
AO AGENTE DE CONTRATAÇÃO E EQUIPE DE APOIO.

_____, PORTADOR DO RG _____, ABAIXO ASSINADO, NA QUALIDADE DE
RESPONSÁVEL LEGAL DA PROPONENTE, _____, CNPJ _____, DECLARA
EXPRESSAMENTE QUE SE SUJEITA ÀS CONDIÇÕES ESTABELECIDAS NO EDITAL ACIMA CITADO E QUE ACATARÁ
INTEGRALMENTE QUALQUER DECISÃO QUE VENHA A SER TOMADA PELO ÓRGÃO LICITANTE QUANTO À
QUALIFICAÇÃO APENAS DAS PROPONENTES QUE TENHAM ATENDIDO ÀS CONDIÇÕES ESTABELECIDAS NO EDITAL
E QUE DEMONSTREM INTEGRAL CAPACIDADE DE EXECUTAR O FORNECIMENTO DO BEM PREVISTO.

DECLARA, AINDA, PARA TODOS OS FINS DE DIREITO, A INEXISTÊNCIA DE FATOS SUPERVENIENTES IMPEDITIVOS
DA HABILITAÇÃO OU QUE COMPROMETA A IDONEIDADE DA PROPONENTE.

_____ EM, ____ DE _____ DE 2024.

(ASSINATURA DO RESPONSÁVEL E CPF)



ESTADO DO MARANHÃO
MUNICÍPIO DE CHAPADINHA
PREFEITURA MUNICIPAL DE CHAPADINHA

ANEXO IV – MODELO DE DECLARAÇÃO NOS TERMOS DO INCISO XXXIII DO ARTIGO 7º DA
CONSTITUIÇÃO FEDERAL DE 1988

CONCORRÊNCIA ELETRÔNICA Nº 001/2024
PROCESSO ADMINISTRATIVO Nº 0301/2024

28

(PAPEL TIMBRADO DA EMPRESA)

....., INSCRITO NO CNPJ Nº, POR INTERMÉDIO DE SEU REPRESENTANTE
LEGAL O(A) SR(A), PORTADOR(A) DA CARTEIRA DE IDENTIDADE Nº E CPF
Nº....., DECLARA, PARA FINS DO DISPOSTO NO INC. VI DO ART. Nº 68 DA LEI Nº 14.133/2021, QUE
NÃO EMPREGA MENOR DE DEZOITO ANOS EM TRABALHO NOTURNO, PERIGOSO OU INSALUBRE E NÃO EMPREGA
MENOR DE DEZESSEIS ANOS.

RESSALVA: EMPREGA MENOR, A PARTIR DE QUATORZE ANOS, NA CONDIÇÃO DE APRENDIZ ()¹.

.....
(DATA)

.....
(REPRESENTANTE LEGAL)

¹ Observação: em caso afirmativo, assinalar a ressalva acima.



ESTADO DO MARANHÃO
MUNICÍPIO DE CHAPADINHA
PREFEITURA MUNICIPAL DE CHAPADINHA

ANEXO V – DECLARAÇÃO DE ELABORAÇÃO INDEPENDENTE DE PROPOSTA. (MODELO)

CONCORRÊNCIA ELETRÔNICA Nº 001/2024
PROCESSO ADMINISTRATIVO Nº 0301/2024

29

(IDENTIFICAÇÃO COMPLETA DO REPRESENTANTE DA LICITANTE), COMO REPRESENTANTE DEVIDAMENTE CONSTITUÍDO DE (IDENTIFICAÇÃO COMPLETA DA LICITANTE), PARA FINS DO DISPOSTO NO EDITAL DE LICITAÇÃO: **CONCORRÊNCIA ELETRÔNICA Nº 001/2024**, DECLARA, SOB AS PENAS DA LEI, EM ESPECIAL O ART. 299 DO CÓDIGO PENAL BRASILEIRO, QUE:

A) A PROPOSTA APRESENTADA PARA PARTICIPAR DO **CONCORRÊNCIA ELETRÔNICA Nº 001/2024**, FOI ELABORADA DE MANEIRA INDEPENDENTE (PELO LICITANTE), E O CONTEÚDO DA PROPOSTA NÃO FOI, NO TODO OU EM PARTE, DIRETA OU INDIRETAMENTE, INFORMADO, DISCUTIDO OU RECEBIDO DE QUALQUER OUTRO PARTICIPANTE POTENCIAL OU DE FATO DO **CONCORRÊNCIA ELETRÔNICA Nº 001/2024**, POR QUALQUER MEIO OU POR QUALQUER PESSOA;

B) A INTENÇÃO DE APRESENTAR A PROPOSTA ELABORADA PARA PARTICIPAR DO **CONCORRÊNCIA ELETRÔNICA Nº 001/2024** NÃO FOI INFORMADA, DISCUTIDA OU RECEBIDA DE QUALQUER OUTRO PARTICIPANTE POTENCIAL OU DE FATO DO **CONCORRÊNCIA ELETRÔNICA Nº 001/2024**, POR QUALQUER MEIO OU POR QUALQUER PESSOA;

C) QUE NÃO TENTOU, POR QUALQUER MEIO OU POR QUALQUER PESSOA, INFLUIR NA DECISÃO DE QUALQUER OUTRO PARTICIPANTE POTENCIAL OU DE FATO DO **CONCORRÊNCIA ELETRÔNICA Nº 001/2024** QUANTO A PARTICIPAR OU NÃO DA REFERIDA LICITAÇÃO;

D) QUE O CONTEÚDO DA PROPOSTA APRESENTADA PARA PARTICIPAR DO **CONCORRÊNCIA ELETRÔNICA Nº 001/2024** NÃO SERÁ, NO TODO OU EM PARTE, DIRETA OU INDIRETAMENTE, COMUNICADO OU DISCUTIDO COM QUALQUER OUTRO PARTICIPANTE POTENCIAL OU DE FATO DO **CONCORRÊNCIA ELETRÔNICA Nº 001/2024** ANTES DA ADJUDICAÇÃO DO OBJETO DA REFERIDA LICITAÇÃO;

E) QUE O CONTEÚDO DA PROPOSTA APRESENTADA PARA PARTICIPAR DO **CONCORRÊNCIA ELETRÔNICA Nº 001/2024** NÃO FOI, NO TODO OU EM PARTE, DIRETA OU INDIRETAMENTE, INFORMADO, DISCUTIDO OU RECEBIDO DE QUALQUER INTEGRANTE DO PREFEITURA MUNICIPAL DE CHAPADINHA/MA, ANTES DA ABERTURA OFICIAL DAS PROPOSTAS; E

F) QUE ESTÁ PLENAMENTE CIENTE DO TEOR E DA EXTENSÃO DESTA DECLARAÇÃO E QUE DETÉM PLENOS PODERES E INFORMAÇÕES PARA FIRMÁ-LA.

..... DE DE 2024.

REPRESENTANTE LEGAL



ESTADO DO MARANHÃO
MUNICÍPIO DE CHAPADINHA
PREFEITURA MUNICIPAL DE CHAPADINHA

ANEXO VI – DECLARAÇÃO DO PORTE DA EMPRESA (MICROEMPRESA OU EMPRESA DE PEQUENO PORTE)

CONCORRÊNCIA ELETRÔNICA Nº 001/2024
PROCESSO ADMINISTRATIVO Nº 0301/2024

30

[NOME DA EMPRESA], [QUALIFICAÇÃO: TIPO DE SOCIEDADE (LTDA, S.A, ETC.), ENDEREÇO COMPLETO, INSCRITA NO CNPJ SOB O Nº [XXXX], NESTE ATO REPRESENTADA PELO [CARGO] [NOME DO REPRESENTANTE LEGAL], PORTADOR DA CARTEIRA DE IDENTIDADE Nº [XXXX], INSCRITO NO CPF SOB O Nº [XXXX], **DECLARA**, SOB AS PENALIDADES DA LEI, QUE SE ENQUADRA COMO MICROEMPRESA OU EMPRESA DE PEQUENO PORTE, NOS TERMOS DO ART. 3º DA LEI COMPLEMENTAR Nº 123 DE 14 DE DEZEMBRO DE 2006, ESTANDO APTA A FRUIR OS BENEFÍCIOS E VANTAGENS LEGALMENTE INSTITUÍDAS POR NÃO SE ENQUADRAR EM NENHUMA DAS VEDAÇÕES LEGAIS IMPOSTAS PELO § 4º DO ART. 3º DA LEI COMPLEMENTAR Nº 123 DE 14 DE DEZEMBRO DE 2006 E PELO ARTIGO 4º DA LEI Nº 14.133/2021.

DECLARO, PARA FINS DA LC 123/2006 E SUAS ALTERAÇÕES, SOB AS PENALIDADES DESTA, SER:

() **MICROEMPRESA** – RECEITA BRUTA ANUAL IGUAL OU INFERIOR A 360.000,00 E ESTANDO APTA A FRUIR OS BENEFÍCIOS E VANTAGENS LEGALMENTE INSTITUÍDAS POR NÃO SE ENQUADRAR EM NENHUMA DAS VEDAÇÕES LEGAIS IMPOSTAS PELO § 4º DO ART. 3º DA LEI COMPLEMENTAR Nº 123/06 ALTERADA PELA LC 147/2014.

() **EMPRESA DE PEQUENO PORTE** – RECEITA BRUTA ANUAL SUPERIOR A 360.000,00 E IGUAL OU INFERIOR A 4.800.000,00 VALORES , ESTANDO APTA A FRUIR OS BENEFÍCIOS E VANTAGENS LEGALMENTE INSTITUÍDAS POR NÃO SE ENQUADRAR EM NENHUMA DAS VEDAÇÕES LEGAIS IMPOSTAS PELO § 4º DO ART. 3º DA LEI COMPLEMENTAR Nº 123/06 ALTERADA PELA LC 147/2014.

OBSERVAÇÕES:

- ESTA DECLARAÇÃO PODERÁ SER PREENCHIDA SOMENTE PELA LICITANTE ENQUADRADA COMO ME OU EPP, NOS TERMOS DA LC 123, DE 14 DE DEZEMBRO DE 2006;
- A NÃO APRESENTAÇÃO DESTA DECLARAÇÃO SERÁ INTERPRETADA COMO NÃO ENQUADRAMENTO DA LICITANTE COMO ME OU EPP, NOS TERMOS DA LC Nº 123/2006, OU A OPÇÃO PELA NÃO UTILIZAÇÃO DO DIREITO DE TRATAMENTO DIFERENCIADO.

LOCAL E DATA

NOME E ASSINATURA DO REPRESENTANTE LEGAL

NOME E ASSINATURA DO CONTADOR
(NO CASO DE ME E EPP)
CPF: XXX.XXX.XXX-XX
CRC: _____



ESTADO DO MARANHÃO
MUNICÍPIO DE CHAPADINHA
PREFEITURA MUNICIPAL DE CHAPADINHA

ANEXO VII – DECLARAÇÃO DE IDONEIDADE

AO REDIGIR A PRESENTE DECLARAÇÃO, O PROPONENTE DEVERÁ UTILIZAR FORMULÁRIO COM TIMBRE DA PROPONENTE.

31

CONCORRÊNCIA ELETRÔNICA Nº 001/2024
PROCESSO ADMINISTRATIVO Nº 0301/2024

À
PREFEITURA MUNICIPAL DE CHAPADINHA/MA
AO AGENTE DE CONTRATAÇÃO / EQUIPE DE APOIO

A EMPRESA, INSCRITA NO CNPJ Nº, POR INTERMÉDIO DE SEU REPRESENTANTE LEGAL O SR....., PORTADOR DA CARTEIRA DE IDENTIDADE Nº..... E DO CPF Nº, DECLARA NÃO TER RECEBIDO DO MUNICÍPIO DE _____/UF OU DE QUALQUER OUTRA ENTIDADE DA ADMINISTRAÇÃO DIRETA OU INDIRETA, EM ÂMBITO FEDERAL, ESTADUAL E MUNICIPAL, SUSPENSÃO TEMPORÁRIA DE PARTICIPAÇÃO EM LICITAÇÃO E OU IMPEDIMENTO DE CONTRATAR COM A ADMINISTRAÇÃO, ASSIM COMO NÃO TER RECEBIDO DECLARAÇÃO DE INIDONEIDADE PARA LICITAR E OU CONTRATAR COM A ADMINISTRAÇÃO FEDERAL, ESTADUAL E MUNICIPAL.

EM, _____ DE _____ DE 2024.

(ASSINATURA DO RESPONSÁVEL E CPF)



ESTADO DO MARANHÃO
MUNICÍPIO DE CHAPADINHA
PREFEITURA MUNICIPAL DE CHAPADINHA

ANEXO VIII – DECLARAÇÃO DE CUMPRIMENTO DOS REQUISITOS DE HABILITAÇÃO. (MODELO)

CONCORRÊNCIA ELETRÔNICA Nº 001/2024
PROCESSO ADMINISTRATIVO Nº 0301/2024

32

A(RAZÃO SOCIAL DA EMPRESA), CNPJ Nº....., LOCALIZADA À
....., DECLARA, EM CONFORMIDADE COM A LEI Nº 14.133/2021, QUE CUMPRE TODOS OS
REQUISITOS PARA HABILITAÇÃO PARA ESTE CERTAME LICITATÓRIO NO MUNICÍPIO PREFEITURA MUNICIPAL DE
CHAPADINHA/MA – CONCORRÊNCIA ELETRÔNICA Nº 001/2024

..... DE DE 2024.

REPRESENTANTE LEGAL



ESTADO DO MARANHÃO
MUNICIPIO DE CHAPADINDA
PREFEITURA MUNICIPAL DE CHAPADINDA

ANEXO IX – MINUTA DO CONTRATO ADMINISTRATIVO Nº ____/20__

33

TERMO DE CONTRATO DE COMPRA Nº/....., QUE FAZEM ENTRE
SI A SECRETARIA MUNICIPAL DE EDUCAÇÃO E A EMPRESA

A SECRETARIA MUNICIPAL DE EDUCAÇÃO por intermédio do(a) (órgão interno contratante), com sede no(a), na cidade de /Estado ..., inscrito(a) no CNPJ sob o nº, neste ato representado(a) pelo (a) Sr(a)....., portador(a) da Carteira de Identidade nº, expedida pela (o), e CPF nº, doravante denominada CONTRATANTE, e o(a) inscrito(a) no CNPJ/MF sob o nº, sediado(a) na, em doravante designada CONTRATADA, neste ato representada pelo(a) Sr.(a), portador(a) da Carteira de Identidade nº, expedida pela (o), e CPF nº, tendo em vista o que consta no Processo nº e em observância às disposições da Lei nº 14.133/2021, da Lei nº 123/2006 e, resolvem celebrar o presente Termo de Contrato, decorrente do Concorrência nº/20...., mediante as cláusulas e condições a seguir enunciadas.

1. CLÁUSULA PRIMEIRA – OBJETO.

1.1. O objeto do presente Termo de Contrato é a aquisição de, conforme especificações e quantitativos estabelecidos no Termo de Referência, anexo do Edital.

1.2. Este Termo de Contrato vincula-se ao Edital do Concorrência, identificado no preâmbulo e à proposta vencedora, independentemente de transcrição.

1.3. Discriminação do objeto:

EMPRESA:					
CNPJ:					
ENDEREÇO:					
REPRESENTANTE:					
E-MAIL:				TEL.: ()	
ITENS	DESCRIÇÃO	QUANT.	UNID.	VALOR UNITÁRIO	VALOR TOTAL
VALOR TOTAL:					

2. CLÁUSULA SEGUNDA – VIGÊNCIA.

2.1. O prazo de vigência deste Termo de Contrato é aquele fixado no Termo de Referência, com início na data de ____/____/____ e encerramento em ____/____/____, prorrogável na forma do art. 107 da Lei nº 14.133/2021.

3. CLÁUSULA TERCEIRA – PREÇO.

3.1. O valor do presente Termo de Contrato é de R\$ (.....).



**ESTADO DO MARANHÃO
MUNICÍPIO DE CHAPADINHA
PREFEITURA MUNICIPAL DE CHAPADINHA**

3.2. No valor acima estão incluídas todas as despesas ordinárias diretas e indiretas decorrentes da execução contratual, inclusive tributos e/ou impostos, encargos sociais, trabalhistas, previdenciários, fiscais e comerciais incidentes, taxa de administração, frete, seguro e outros necessários ao cumprimento integral do objeto da contratação.

34

4. CLÁUSULA QUARTA – DOTAÇÃO ORÇAMENTÁRIA.

4.1. As despesas decorrentes desta contratação estão programadas em dotação orçamentária própria, prevista no orçamento da União, para o exercício de 2024, na classificação abaixo:

Gestão/Unidade:

Fonte:

Programa de Trabalho:

Elemento de Despesa:

Pl:

5. CLÁUSULA QUINTA – PAGAMENTO E CRITÉRIOS DE ATUALIZAÇÃO MONETÁRIA.

5.1. O prazo para pagamento e demais condições a ele referentes encontram-se no Termo de Referência.

5.2. Em caso de atraso de pagamento, motivado pela Administração Pública, o valor a ser pago será atualizado financeiramente desde a data prevista para o pagamento até a data do efetivo pagamento, tendo como base o Índice _____ do mês anterior ao pagamento da parcela.

6. CLÁUSULA SEXTA – REAJUSTE.

6.1. As regras acerca do reajuste do valor contratual são as estabelecidas no Termo de Referência, anexo a este Contrato.

7. CLÁUSULA SÉTIMA – REACTUAÇÃO E REEQUILÍBRIO

7.1. O prazo para resposta ao pedido do Contratado de reactuação de preços será de 03 dias úteis.

7.2. O prazo para resposta ao pedido do Contratado de reestabelecimento do equilíbrio econômico-financeiro do contrato de preços será de 03 dias úteis.

8. CLÁUSULA OITAVA – GARANTIA DE EXECUÇÃO.

8.1. Não haverá exigência de garantia de execução para a presente contratação.

9. CLÁUSULA NONA - ENTREGA E RECEBIMENTO DO OBJETO.

9.1. As condições de entrega e recebimento do objeto são aquelas previstas no Termo de Referência, anexo ao Edital.

10. CLÁUSULA DÉCIMA – FISCALIZAÇÃO.

10.1. A fiscalização da execução do objeto será efetuada por Comissão/Representante designado pela CONTRATANTE, na forma estabelecida no Termo de Referência, anexo do Edital.



ESTADO DO MARANHÃO
MUNICÍPIO DE CHAPADINHA
PREFEITURA MUNICIPAL DE CHAPADINHA

11. CLÁUSULA DÉCIMA PRIMEIRA – OBRIGAÇÕES DA CONTRATANTE E DA CONTRATADA.

11.1. As obrigações da CONTRATANTE e da CONTRATADA são aquelas previstas no Termo de Referência, anexo do Edital.

35

12. CLÁUSULA DÉCIMA SEGUNDA – SANÇÕES ADMINISTRATIVAS.

12.1. As sanções referentes à execução do contrato são aquelas previstas no Termo de Referência, anexo do Edital.

13. CLÁUSULA DÉCIMA TERCEIRA – EXTINÇÃO.

13.1. O PRESENTE TERMO DE CONTRATO PODERÁ SER EXTINTO:

13.1.1. Por ato unilateral e escrito da Administração, nas situações previstas no inciso I do art. 138 da Lei nº 14.133/2021, e com as consequências indicadas no art. 139 da mesma Lei, sem prejuízo da aplicação das sanções previstas no Termo de Referência, anexo ao Edital;

13.1.2. Amigavelmente, nos termos do art. 138, inciso II, da Lei nº 14.133/2021.

13.2. A extinção contratual deverá ser formalmente motivada nos autos de processo administrativo assegurado à CONTRATADA o direito à prévia e ampla defesa, verificada a ocorrência de um dos motivos previstos no art. 137 da Lei nº 14.133/2021.

13.3. A CONTRATADA reconhece os direitos da CONTRATANTE em caso de rescisão administrativa prevista no art. 115 da Lei nº 14.133/2021.

13.4. O TERMO DE RESCISÃO SERÁ PRECEDIDO DE RELATÓRIO INDICATIVO DOS SEGUINTE ASPECTOS, CONFORME O CASO:

13.4.1. Balanço dos eventos contratuais já cumpridos ou parcialmente cumpridos;

13.4.2. Relação dos pagamentos já efetuados e ainda devidos;

13.4.3. Indenizações e multas.

14. CLÁUSULA DÉCIMA QUARTA – VEDAÇÕES.

14.1. É VEDADO À CONTRATADA:

14.1.1. Caucionar ou utilizar este Termo de Contrato para qualquer operação financeira;

14.1.2. Interromper a execução contratual sob alegação de inadimplemento por parte da CONTRATANTE, salvo nos casos previstos em lei.

15. CLÁUSULA DÉCIMA QUINTA – ALTERAÇÕES.

15.1. Eventuais alterações contratuais reger-se-ão pela disciplina do art. 124 da Lei nº 14.133/2021.



**ESTADO DO MARANHÃO
MUNICÍPIO DE CHAPADINHA
PREFEITURA MUNICIPAL DE CHAPADINHA**

15.2. A CONTRATADA é obrigada a aceitar, nas mesmas condições contratuais, os acréscimos ou supressões que se fizerem necessários, até o limite de 25% (vinte e cinco por cento) do valor inicial atualizado do contrato.

15.3. As supressões resultantes de acordo celebrado entre as partes contratantes poderão exceder o limite de 25% (vinte e cinco por cento) do valor inicial atualizado do contrato.

36

16. CLÁUSULA DÉCIMA SEXTA - DOS CASOS OMISSOS.

16.1. Os casos omissos serão decididos pela CONTRATANTE, segundo as disposições contidas na Lei nº 14.133/2021 e demais normas de licitações e contratos administrativos e, subsidiariamente, segundo as normas e princípios gerais dos contratos.

17. CLÁUSULA DÉCIMA SÉTIMA – PUBLICAÇÃO.

17.1. Incumbirá à CONTRATANTE providenciar a publicação deste instrumento, por extrato, no Diário Oficial, de acordo com o previsto na Lei nº 14.133/2021.

18. CLÁUSULA DÉCIMA OITAVA – FORO.

18.1. É eleito o Foro da Comarca de Chapadinho/MA para dirimir os litígios que decorrerem da execução deste Termo de Contrato que não possam ser compostos pela conciliação, conforme art. 92, §1º da Lei nº 14.133/2021.

Para firmeza e validade do pactuado, o presente Termo de Contrato foi lavrado em duas (duas) vias de igual teor, que, depois de lido e achado em ordem, vai assinado pelos contraentes.

....., DE DE 2024.

Responsável legal da CONTRATANTE

Responsável legal da CONTRATADA