

EDITAL DE LICITAÇÃO	
PREFEITURA MUNICIPAL DE CHAPADONHA – ESTADO DO MARANHÃO	
PROCESSO ADMINISTRATIVO Nº 1399/2021	
MODALIDADE	TOMADA DE PREÇOS Nº 035/2021.
BASE LEGAL	Lei 8.666/1993 e suas alterações, Lei Complementar nº. 123/2006, Lei Complementar nº. 147/2014, Decreto Federal nº 8.538, de 06 de outubro de 2015 e demais legislações correlatas.
OBJETO	Contratação de empresa especializada na execução dos Serviços de Engenharia para reforma e ampliação da Escola Pingo de Gente de interesse da Secretaria Municipal de Educação.
TIPO DA LICITAÇÃO	Menor Preço
REGIME DE EXECUÇÃO	Empreitada Por Preço Global
LOCAL DA SESSÃO PÚBLICA	Prefeitura Municipal de Chapadonha-Ma, situado na Avenida Presidente Vargas, 310, Centro, Chapadonha-Ma A sessão será realizada na sala de sessão da Comissão Permanente de Licitação - CPL, atendendo a todas as recomendações da Organização Mundial de Saúde – OMS.
DATA DE ABERTURA	24/11/2021
HORÁRIO	08:30 horas
FONTE RECURSO	Recurso Federal
INFORMAÇÕES COMPLEMENTARES	
<p>O Edital e seus anexos estão à disposição dos interessados no prédio Prefeitura Municipal de Chapadonha-MA, na sala da Comissão Permanente de Licitação, situado na Avenida Presidente Vargas, 310, Centro, Chapadonha-Ma no horário das 08h00min (oito horas) às 12h00 (doze horas) mediante onde poderão ser consultados gratuitamente ou obtidos mediante a entrega de 02 (duas) resmas de papel (500 folhas), tamanho A4, 210 x 297mm, 75 g/m², ultra branco, junto ao setor de Licitação do Município, referente ao custo de reprodução, está à disposição também em meios eletrônico no portal da transparência: http://Chapadonha.ma.gov.br/ Link: https://www6.tce.ma.gov.br/sacop/muralsite/mural.zul?eld=2103000. Em nenhuma hipótese haverá entrega de edital fora do horário previsto neste aviso de licitação.</p>	

atendam os requisitos mínimos para o cadastro até o 3º dia anterior a data prevista para abertura das propostas, conforme disposto no Art. 22 § 2º da Lei nº 8.666/93.

2.2. Não será admitida nesta licitação a participação de pessoas jurídicas:

2.2.1. Com falência, recuperação judicial, concordata ou insolvência, judicialmente decretada, ou em processo de recuperação extrajudicial;

2.2.2. Em dissolução ou em liquidação;

2.2.3. Que estejam suspensas de licitar e impedidas de contratar com qualquer órgão ou entidade da Administração Pública, seja na esfera federal, estadual, do Distrito Federal ou municipal, nos termos do artigo 87, inciso III, da Lei nº 8.666, de 1993;

2.2.4. Que estejam proibidas de contratar com a Administração Pública, em razão de sanção restritiva de direito decorrente de infração administrativa ambiental, nos termos do artigo 72, § 8º, inciso V, da Lei nº 9.605, de 1998;

2.2.5. Que tenham sido declaradas inidôneas para licitar ou contratar com a Administração Pública;

2.2.6. Que estejam reunidas em consórcio;

2.2.7. Que sejam controladoras, coligadas ou subsidiárias entre si;

2.2.8. Estrangeiras que não funcionem no País;

2.2.9. Quaisquer interessados que se enquadrem nas vedações previstas no artigo 9º da Lei nº 8.666, de 1993.

2.3. Será permitida a participação de cooperativas, desde que apresentem modelo de gestão operacional adequado ao objeto desta licitação, com compartilhamento ou rodízio das atividades de coordenação e supervisão da execução dos serviços e do exercício do cargo de preposto, e desde que os serviços contratados sejam executados obrigatoriamente pelos cooperados, vedando-se qualquer intermediação ou subcontratação.

2.4. O descumprimento de qualquer condição de participação acarretará a inabilitação do licitante.

2.5. Da garantia de participação se dará da seguinte forma:

2.5.1. A licitante interessada em participar do certame, **prestará garantia para habilitação, em favor da PREFEITURA MUNICIPAL DE CHAPADINHA, CNPJ nº 06.117.709/0001-58, em valor correspondente a **1% (um por cento)** do total estimado pela Administração, em caução em dinheiro, títulos da dívida pública, seguro-garantia ou fiança bancária, conforme disposto no "caput" e § 1º do Art. 56, da Lei Federal nº 8.666/1993.**

2.5.2. O valor da **garantia de 1% (um por cento), correspondendo ao montante de **R\$ 3.877,67 (três mil, oitocentos e setenta e sete reais e sessenta e sete centavos)**.**

2.5.3. No caso da garantia de participação ser do tipo "Carta de Fiança Bancária", deverá ter firma devidamente reconhecida em Cartório ou documento assinado por meio digital, conforme MP n.º 2200-2, de 24/08/2001, que institui a Infra-Estrutura de Chaves Públicas Brasileira – ICP Brasil, em vigor consoante E.C n.º 32, de 11/09/2001, **com validade mínima de 120 (cento e vinte) dias;**

2.5.4. No caso de opção pela garantia de participação do tipo "Seguro-Garantia", o mesmo deverá ser feito mediante entrega da competente apólice emitida por entidade em funcionamento no país, em nome da PREFEITURA MUNICIPAL DE CHAPADINHA, com firma devidamente reconhecida em Cartório ou documento assinado por meio digital, conforme MP n.º 2200-2, de 24/08/2001, que institui a Infra-Estrutura de Chaves Públicas Brasileira – ICP Brasil, em vigor consoante E.C n.º 32, de 11/09/2001, **com validade mínima de 120 (cento e vinte) dias;**

2.5.5. No caso de opção pela garantia em títulos da dívida pública, deverão tais títulos ser acompanhados de documento emitido pela Secretaria do Tesouro Nacional, no qual este atestará a sua validade, exequibilidade e avaliação de resgate atual;

2.5.6. a licitante que optar pela caução em dinheiro deverá juntar à documentação de habilitação o respectivo comprovante de depósito efetuado na conta corrente nº 34.978-X, Agência nº 1773-6 (PMCH Caução), Banco do Brasil S.A;

A garantia, independente da modalidade efetuada, será apresentado junto com os documentos de habilitação “ENVELOPE Nº 01”;

2.6. A garantia de participação poderá ser levantada da seguinte forma:

2.6.1. pelo licitante inabilitado ou desclassificado: após declarar oficialmente estar de acordo com o resultado e desistindo do prazo de recurso ou após encerramento da fase de habilitação ou desclassificação da proposta;

2.6.2. pelos demais licitantes, inclusive o vencedor, após a assinatura do(s) contrato(s) decorrente(s) desta licitação.

3. DO CREDENCIAMENTO

3.1. Para o credenciamento deverão ser apresentados os seguintes documentos, em separado dos envelopes Nº01 e 02:

a) Tratando-se de representante legal (sócio, proprietário, dirigente ou assemblado): Requerimento do Empresário, Estatuto, Contrato Social em vigor ou de qualquer outro documento que comprove sua capacidade de representante legal, no qual estejam expressos seus poderes para exercer direitos e assumir obrigações em decorrência de tal investidura;

b) Tratando-se de procurador: instrumento de procuração, público ou particular, no qual constem poderes específicos para negociar preço, assinar, interpor recursos e desistir de sua interposição e praticar todos os demais atos pertinentes;

b.1) Procuração por instrumento particular deverá estar com firma da assinatura devidamente reconhecida por cartório competente, acompanhadas de cópia do documento que comprove os poderes do mandante para a outorga, dentre os indicados na alínea "a";

b.2) Instrumento de procuração, público ou particular, deverão, obrigatoriamente, sob pena de não ser aceito o credenciamento, ser firmados por tantos responsáveis pela empresa, quantos estabeleça o contrato social ou estatuto de constituição, com permissão para outorgar poderes no que tange a sua representatividade;

b.3) serão acatadas as Procurações redigidas de forma Genérica, desde que na sua redação conste obrigatoriamente poderes para participar de licitação, processos licitatórios ou outras expressões afins.

b.4) na hipótese de não constar prazo de validade nas PROCURAÇÕES apresentadas, a Comissão aceitará como válidas as expedidas até 365 (trezentos e sessenta e cinco) dias imediatamente anteriores à data da sessão;

c) Cópia da Cédula de Identidade ou outro documento oficial que contenha foto do representante (legal ou procurador) da empresa interessada;

d) A licitante Microempresa ou Empresa de Pequeno Porte que desejar usufruir o regime diferenciado e favorecido em licitações concedido pela Lei Complementar nº 123/2006, modificada pela Lei Complementar 147/2014, deverá apresentar **DECLARAÇÃO, SOB AS PENAS DA LEI, DE QUE CUMPRE OS REQUISITOS LEGAIS PARA QUALIFICAÇÃO COMO MICROEMPRESA OU EMPRESA DE PEQUENO PORTE**, conforme estabelecido no Art. 13, § 2º do Decreto Federal nº 8.538, de 06 de outubro de 2015, (ANEXO VIII-Modelo da Declaração de Microempresa e Empresa De Pequeno Porte). A Declaração deverá ser acompanhada de documento que comprove o referido enquadramento, podendo ser a comprovação de inscrição no SIMPLES NACIONAL, extraído do site oficial da Secretaria da Receita Federal, Certidão expedida pela Junta Comercial do domicílio da sede da licitante, emitida 90 (noventa) dias consecutivos de antecedência da data prevista para apresentação das propostas ou outro documento equivalente.

d.1) A licitante que não apresentar a documentação conforme disposto na alínea "d", ou apresentar qualquer outro documento diferente do exigido no ato do credenciamento decairá do direito de posteriormente se declarar Microempresa ou Empresa de pequeno porte, perdendo automaticamente os direitos que lhe conferem a Lei Complementar 123/2006, modificada pela Lei Complementar 147/2014 (em nenhuma hipótese será aceito outro documento equivalente diferente do solicitado).

e) **Declaração que a licitante não possui em seu quadro societário servidor público na ativa, ou empregado de empresa pública ou de sociedade de economia mista, conforme modelo no Anexo X;**

f) **Deverão ser apresentadas pelos licitantes no momento do credenciamento as seguintes Certidões indicadas abaixo:**

f.1. Certidão de Improbidade Administrativa, emitido pelo Conselho Nacional de Justiça (CNJ), conforme Lei nº 8.429/92 - Lei de Improbidade Administrativa.

f.2. Certidão Negativa do Tribunal de Contas da União (TCU).

f.3. Certidão Negativa de Licitantes Inidôneas(TCU).

f.4. Certidão Negativa de Inadimplência com o Município de Chapadinho/MA, emitida no Setor de Tributos da Prefeitura Municipal de Chapadinho/MA, expedida a menos de 30 (trinta) dias contados da data da sua apresentação e com a indicação do nº e do objeto desta licitação. (Obs: a referida certidão deverá ser requerida com antecedência mínima de 72 (setenta e duas) horas).

Os documentos necessários ao credenciamento deverão ser apresentados em original ou cópia previamente autenticada por cartório competente ou por servidor da Comissão Permanente de Licitação, sendo que neste último caso, deverá o licitante apresentar-se no prazo estabelecido no item 5.3 deste edital;

3.3. A não apresentação ou a incorreção insanável de quaisquer dos documentos de credenciamento impedirá a licitante de negociar preços, de declarar a intenção de interpor recurso, enfim, de representar a licitante durante a sessão pública, mais em nenhuma hipótese excluirá a licitante do certame;

3.1.1. As licitantes que apresentarem documentos complementares não exigidos neste edital serão descredenciadas.

3.3.2. Na ausência do credenciamento, serão mantidos os valores apresentados na proposta escrita, para efeito de ordenação das propostas e apuração do menor preço.

3.4. Após o encerramento do credenciamento, será declarada a abertura da sessão e não mais serão admitidos novos proponentes, dando-se início ao recebimento dos envelopes;

3.4.1. Quando o credenciamento for efetivado, e a abertura dos envelopes for agendada para outra data, não se admitirá a inclusão de mais nenhum licitante, ficando como encerramento do credenciamento, do que trata o item 3.4, o recebimento dos envelopes de proposta e documentação das licitantes.

3.5. Não será admitida a participação de dois representantes para a mesma empresa, bem como de um mesmo representante para mais de uma empresa;

3.6. Os documentos de credenciamento serão conferidos pela Comissão, a cada Sessão Pública realizada;

3.7. A documentação apresentada para o Credenciamento, em nenhuma hipótese será aproveitada para qualquer outra etapa do certame, sendo exclusiva para o Credenciamento do representante da licitante;

3.8. As licitantes que apresentarem documentação no original, os mesmos não serão devolvidos e ficarão retidos para serem anexados oportunamente ao Processo Licitatório em epigrafe.

4. DOS ENVELOPES DE DOCUMENTAÇÃO DE HABILITAÇÃO E DE PROPOSTA

4.1. Cada licitante deverá apresentar dois envelopes de documentos, um contendo os documentos de habilitação e o outro, a proposta de preços.

4.2. Os conjuntos de documentos relativos à habilitação e à proposta de preços deverão ser entregues separadamente, em envelopes fechados e lacrados, rubricados no fecho e identificados com o nome do licitante e contendo em suas partes externas e frontais, em caracteres destacados, os seguintes dizeres:

ENVELOPE Nº 01 - DOCUMENTOS DE HABILITAÇÃO
PREFEITURA MUNICIPAL DE CHAPADINHA
TOMADA DE PREÇOS Nº 035/2021
(RAZÃO SOCIAL DO LICITANTE)
CNPJ Nº _____

ENVELOPE Nº 02 - PROPOSTA DE PREÇOS
PREFEITURA MUNICIPAL DE CHAPADINHA
TOMADA DE PREÇOS Nº 035/2021
(RAZÃO SOCIAL DO LICITANTE)
CNPJ Nº _____

5. DOS DOCUMENTOS DE HABILITAÇÃO (ENVELOPE Nº 01)

5.1. Para a habilitação, o licitante deverá apresentar os documentos a seguir relacionados **no original ou em forma de cópia autenticada por cartório competente ou por servidor da Comissão Permanente de Licitação:**

5.1.1. Relativos à Habilitação Jurídica:

- a) No caso de empresário individual: inscrição no Registro Público de Empresas Mercantis, a cargo da Junta Comercial da respectiva sede;
- b) No caso de sociedade empresária ou empresa individual de responsabilidade limitada - EIRELI: ato constitutivo, estatuto ou contrato social em vigor, devidamente registrado na Junta Comercial da respectiva sede, acompanhado de documento comprobatório de seus administradores;
- b.1)** os documentos deverão estar acompanhados de todas as alterações ou da consolidação respectiva.
- c) No caso de sociedade simples: inscrição do ato constitutivo no Registro Civil das Pessoas Jurídicas do local de sua sede, acompanhada de prova da indicação dos seus administradores.
- d) No caso de cooperativa:
- d.1)** A ata de fundação e o estatuto social em vigor, com a ata da assembléia que o aprovou, devidamente arquivado na Junta Comercial ou inscrito no Registro Civil das Pessoas Jurídicas da respectiva sede;
- d.2)** O registro de que trata o art. 107 da Lei nº 5.764, de 1971;
- d.3)** O regimento dos fundos instituídos pelos cooperados, com ata da assembléia que os aprovou;
- d.4)** os editais de convocação das três últimas assembléias gerais extraordinárias;
- d.5)** A ata da sessão em que os cooperados autorizaram a cooperativa a contratar o objeto da licitação;
- e) No caso de empresa ou sociedade estrangeira em funcionamento no País: decreto de autorização.

5.1.2. Relativos à Qualificação Técnica:

- a) Certidão de Registro e Quitação Pessoa Jurídica, expedida pelo Conselho Regional de Engenharia ou Arquitetura do Estado do domicílio ou sede do licitante, comprovando a regularidade para com a entidade profissional competente.
- b) **Atestado de Capacitação Técnico-Profissional** - Apresentação de um ou mais Atestado(s) de Capacidade Técnica, fornecido por pessoas jurídicas de direito público ou privado, que comprove(m) a capacitação técnico-profissional, mediante apresentação de Certidão de Acervo Técnico – CAT, expedida pelo CREA ou CAU da região pertinente, nos termos da legislação aplicável, em nome do(s) responsável(is) técnico(s) e/ou membros da equipe técnica que participarão da obra, e demonstre em sua Anotação de Responsabilidade Técnica - ART ou o Registro de Responsabilidade Técnica - RRT, que tenha executado para órgão ou entidade da administração pública direta ou indireta, ou ainda, para empresas privadas, serviços com características similares e de complexidade operacional equivalente ou superior ao objeto desta licitação, com serviços semelhantes e/ou compatíveis aos considerados relevantes ao atendimento do objeto da licitação, conforme tabela abaixo:

ITEM	ITENS DE MAIOR RELEVÂNCIA	UND.	QUANT. MÍNIMA A SER EXIGIDA
1	FORRO EM RÉGUAS DE PVC, FRISADO, PARA AMBIENTES COMERCIAIS, INCLUSIVE ESTRUTURA DE FIXAÇÃO AF 05/2017 P	M ²	143,79
2	ALVENÁRIA DE VEDAÇÃO DE BLOCOS CERÂMICOS FURADOS NA HORIZONTAL DE 9X14X19CM (ESPESSURA 9CM) DE PAREDES CO ÁREA LÍQUIDA MAIOR OU IGUAL A 6M ² SEM VÃOS E ARGAMASSA DE ASSENTAMENTO COM PREPARO MANUAL AF 06/2014	M ²	118,03

3	MASSA ÚNICA PARE RECEBIMENTO DE PINTURA EM ARGAMASSA 1:2:8 PREPARO MANUAL, APLICADA MANUALMENTE EM FACES INTERNAS DE PAREDES, ESPESSURA DE 20MM,, COM EXECUÇÃO DE TALISCAS AF 06/2014	M ²	236,07
4	REVESTIMENTO CERÂMICO PARA PAREDE 10X10CM ELISABETH, LINHA VERMELHO CRISTAL OU SIMILAR, APLICADO COM ARGAMASSA INDUSTRIALIZADA AC-III, REAJUNTADO, INCLUSIVE REGULARIZAÇÃO DE BASE OU EMBOÇO – REV 04	M ²	82,87
5	REVESTIMENTO CERÂMICO PISO COM PLACAS TIPO ESMALTADA EXTRA DE DIMENSÕES 60X60 CM APLICADA EM AMBIENTES DE ÁREA MAIOR QUE 10 M ² AF 06/2014	M ²	75,25

b.1) Apresentar documentação comprobatória de possuir em seu quadro de pessoal, os seguintes responsáveis técnicos habilitados: Engenheiros civis.

b.2) A comprovação de vínculo dos responsáveis técnicos deverá ser demonstrada por meio de cópias das carteiras de trabalho e/ou fichas de registro de empregado ou mediante cópia do ato da investidura no cargo ou cópia do contrato social e suas alterações, em se tratando de sócio, sendo admitida a comprovação do vínculo empregatício do responsável técnico também por meio de contrato de prestação de serviços, sem vínculo trabalhista e regido de legislação civil comum, ou por declaração de contratação futura.

5.1.3 Relativa à Qualificação Econômico-Financeira:

5.1.3.1. BALANÇO PATRIMONIAL e demonstrações contábeis do último exercício social, já exigíveis e apresentados **na forma da lei**, que comprovem a boa situação financeira da licitante, vedada a sua substituição por balancetes ou balanços provisórios, podendo ser atualizados por índices oficiais quando encerrados há mais de 03 (três) meses da data de apresentação da proposta. O balanço patrimonial deverá estar assinado por contador ou por outro profissional equivalente, devidamente registrado no Conselho Regional de Contabilidade.

a) Serão considerados aceitos como **na forma da lei** o balanço patrimonial e demonstrações contábeis assim apresentados:

a.1) Publicados em Diário Oficial ou;

a.2) publicados em jornal de grande circulação ou;

a.3) por cópia do **Livro Diário**, devidamente autenticado na Junta Comercial da sede ou domicílio da empresa, na forma da **Instrução Normativa nº 11, de 05 de dezembro de 2013**, do Departamento de Registro Empresarial e Integração - DREI, acompanhada obrigatoriamente dos **Termos de Abertura e de Encerramento**;

a.4) registrados na Junta Comercial da sede ou domicílio da licitante e acompanhado obrigatoriamente dos Termos de Abertura e de Encerramento do Livro Diário, conforme disposto nos artigos 1.180, Parágrafo Único, 1.181, Parágrafo Único e 1.184, §2º da lei 10.406/2002;

b) As empresas constituídas no exercício em curso ou com menos de um exercício deverão apresentar cópia do balanço de abertura ou cópia do livro diário contendo o balanço de abertura, inclusive com os termos de abertura e encerramento;

c) A comprovação de boa situação financeira da empresa licitante será demonstrada através de índices financeiros utilizando-se as fórmulas abaixo, cujo resultado deverá estar de acordo com os valores ali estabelecidos:

(LG) Liquidez Geral: Igual ou maior que 1 (um)

$$LG = \frac{\text{Ativo Circulante} + \text{Realizável a Longo Prazo}}{\text{Passivo Circulante} + \text{Passivo Não Circulante}}$$

(LC) Liquidez Corrente: Igual ou maior que 1 (um)

$$LC = \frac{\text{Ativo Circulante}}{\text{Passivo Circulante}}$$

(SG) Solvência Geral: Igual ou maior que 1 (um)

$$SG = \frac{\text{Ativo Total}}{\text{Passivo Circulante} + \text{Passivo Não Circulante}}$$

- d) O licitante que apresentar índices econômicos inferiores a 1 (um) em qualquer dos índices de Liquidez Geral, Solvência Geral e Liquidez Corrente deverá comprovar que possui **capital mínimo ou patrimônio líquido** equivalente a **10% (dez por cento)** do valor total estimado da contratação;
- e) Na hipótese de alteração do Capital Social, após a realização do Balanço Patrimonial, a licitante deverá apresentar documentação de alteração do Capital Social, devidamente registrada na Junta Comercial ou Entidade em que o Balanço foi arquivado;
- f) A não apresentação das demonstrações contábeis ou apresentadas em afronta as Normas Brasileiras de Contabilidade NBC's do Conselho Federal de Contabilidade acarretará a inabilitação da licitante.
- g) Os licitantes deverão apresentar declaração em modelo próprio com alíquotas dos impostos inerentes aos tributos devidamente assinado pelo contador responsável da empresa.
- h) A licitante deverá apresenta por meio de Nota Explicativa suplementar, assinada por Responsável Técnico habilitado, discorrendo sobre a composição de contas formadoras do Capital de Giro Líquido, esclarecendo de forma objetiva o motivo existente de valor relevante concentrado na Conta Caixa, com finalidade de conhecimento da qualidade dos itens formadores da estrutura patrimonial demonstrada no Balanço. Apresentação em atendimento aos cálculos de apuração dos índices: Liquidez Geral (ILG), Liquidez Corrente (ILC) e Risco Financeiro (RF), serão elaborados com exclusão da Conta Caixa no seu total, do Ativo Circulante.

5.1.3.2. Certidão negativa de falência ou recuperação judicial, ou liquidação judicial, ou de execução patrimonial, conforme o caso, expedida pelo distribuidor da sede do licitante, ou de seu domicílio, dentro do prazo de validade previsto na própria certidão, ou, na omissão desta, expedida a menos de **60 (sessenta) dias contados da data da sua apresentação.**

5.1.4. Relativos à Regularidade Fiscal e Trabalhista:

- a) Prova de Inscrição no Cadastro Nacional de Pessoa Jurídica emitido em 2021 (CNPJ);
- b) Prova de regularidade com a Fazenda Federal e Previdência Social, mediante apresentação da:
 - b.1) Certidão Conjunta Negativa ou Positiva com efeitos de Negativa de Débitos Relativos a Tributos Federais, expedida conjuntamente pela Secretaria da Receita Federal do Brasil (RFB) e pela Procuradoria-Geral da Fazenda Nacional (PGFN), referente a todos os créditos tributários federais e à Dívida Ativa da União (DAU) por elas administrados, inclusive aqueles relativos à Seguridade Social, nos termos da Portaria Conjunta nº 1.751, de 02/10/2014, do Secretário da Receita Federal do Brasil e da Procuradora-Geral da Fazenda Nacional;**
- c) Prova de Regularidade com a Fazenda Estadual do domicílio ou sede da licitante, mediante a apresentação da:
 - c.1) Certidão Negativa de Débitos Fiscais.**
 - c.2) Certidão Negativa de Inscrição de Débitos na Dívida Ativa.**
- d) Prova de Regularidade com a Fazenda Municipal do domicílio ou sede da licitante, mediante a apresentação da:
 - d.1) Certidão Negativa de Débitos Fiscais.**
 - d.2) Certidão Negativa de Inscrição de Débitos na Dívida Ativa.**

- e) Prova de situação regular perante o Fundo de Garantia por Tempo de Serviço, através de apresentação do CRF - Certificado de Regularidade do FGTS;
- f) Prova de inexistência de débitos inadimplidos perante a Justiça do Trabalho, mediante a apresentação da Certidão Negativa de Débitos Trabalhistas – CNDT e Certidão de Débitos Administrativos do MTE expedida com base na Portaria 1.421 de 12 de Setembro de 2014.

5.1.4.1. Certificado de Registro Cadastral, emitido pela Prefeitura Municipal de Chapadina, nos termos do Art. 22 § 2º da Lei nº 8.666/93.

5.1.4.1.1. O Certificado de Registro Cadastral da Prefeitura Municipal de Chapadina será emitido após 72 (setenta e duas) horas da entrega da documentação, que será analisada a validade pelo Setor de Licitações da Prefeitura.

5.1.4.2. A licitante microempresa ou empresa de pequeno porte, ou cooperativa enquadrada no artigo 34 da Lei nº 11.488, de 2007, deverá apresentar toda a documentação exigida para efeito de comprovação de regularidade fiscal, mesmo que esta apresente alguma restrição, sob pena de ser inabilitado.

5.2. Documentos complementares:

5.2.1. Declaração, sob as penalidades cabíveis, de inexistência de fatos supervenientes impeditivos para a sua habilitação neste certame, conforme modelo anexo a este Edital (artigo 32, §2º, da Lei nº 8.666, de 1993).

5.2.2. Declaração de que a empresa não utiliza mão-de-obra direta ou indireta de menores, conforme Lei nº 9.854, de 1999, regulamentada pelo Decreto nº 4.358, de 2002, conforme modelo anexo a este Edital.

5.2.3. Declaração de localização e funcionamento com (Georreferenciadas) que indique todos os dados pertinentes (endereço, cidade, estado, CEP, ponto de referência e telefone).

5.2.3.1. O Georreferenciamento com fotos podem ser realizados gratuitamente por aplicativos gratuitos (basta pesquisar em site de pesquisa (georreferenciar fotos). Justifica-se o pedido por oportunidade e conveniência para localizar empresas com facilidade e para localização em caso de diligência, e não ter que se amparar com empresas fantasmas.

5.2.3.2. Caso haja dúvidas sobre a veracidade da Declaração de Localização e Funcionamento com fotos (Georreferenciadas), o Presidente e a equipe de apoio ou autoridade competente poderá designar a promoção de diligência destinada a esclarecer ou a complementar a instrução do processo; vedada a inclusão posterior de documentos ou informação que deveria constar originalmente da proposta. (Lei nº 8.666/93 Art. 43, § 3º).

5.2.4. Atestado de Visita e Informações Técnicas, conforme modelo anexo a este Edital.

- a) Às licitantes recomenda-se visitar os locais onde serão executadas as obras/serviços, com a presença de pelo menos um engenheiro civil, indicado pela licitante, ou de seu Representante Legal ou Responsável Técnico, para ter pleno conhecimento das condições e peculiaridades inerentes à natureza das obras/serviços a serem executadas, avaliando os problemas futuros de modo que os custos propostos cubram quaisquer dificuldades decorrentes de sua execução, e obter, sob sua exclusiva responsabilidade, todas as informações que possam ser necessárias à elaboração da proposta e execução do contrato;
 - a.1) A pessoa indicada pelo licitante deverá apresentar documento expedido pela empresa comprovando sua habilitação para a realização da vistoria.
- b) É de inteira responsabilidade da licitante a verificação "in loco" das dificuldades e dimensionamento dos dados necessários à apresentação da Proposta. A não verificação dessas dificuldades não poderá ser avocada no desenrolar dos trabalhos como fonte de alteração dos termos contratuais que venham a ser estabelecidos;
- c) A vistoria será acompanhada por servidor designado para esse fim, de segunda à sexta-feira, das 08h00min às 12h00min, devendo o agendamento ser efetuado previamente com antecedência de pelo menos 48 (quarenta e oito) pelo telefone (98) 99167-3542;
- d) A empresa licitante, a seu critério, poderá declinar da visita ou fazê-la sem acompanhamento de servidor da Administração, sendo, neste caso, necessário apresentar a declaração de visita, conforme modelo anexo a este Edital;
- e) Os custos de visita aos locais das obras/serviços correrão por exclusiva conta da licitante.

5.3. Visando a agilidade dos trabalhos licitatórios informamos que a (s) licitante (s) que pretender (em) autenticação de documentos via Comissão de Licitação, o faça até 02 (dois) dias antes da data de abertura da licitação, no local previsto no preâmbulo deste edital, no horário das 08:00h (oito horas) às 12:00h (doze horas), sendo neste caso, obrigado a apresentação dos originais para confronto.

5.4. Não serão aceitos documentos apresentados por meio de fitas, discos magnéticos, filmes ou cópias em fac-símile, mesmo autenticadas, admitindo-se fotos, gravuras, desenhos, gráficos ou catálogos apenas como forma de ilustração das propostas de preços.

5.5. Não serão aceitos protocolos de entrega ou solicitação de documento em substituição aos documentos exigidos neste Edital e seus Anexos.

6. DA PROPOSTA DE PREÇOS (ENVELOPE N° 02)

6.1. A proposta, emitida por computador ou datilografada, redigida em língua portuguesa, com clareza, sem emendas, rasuras, acréscimos ou entrelinhas, devidamente datada e assinada, como também rubricadas todas as suas folhas pelo licitante ou seu representante, deverá conter:

6.1.1. Carta Proposta expressa e clara em Moeda Corrente Nacional, conforme o modelo anexo ao edital;

6.1.2. Planilha com todos os itens dos serviços e quantidades, preços unitários e totais em real (R\$), com totais parciais e globais, com rigorosas especificações, conforme a planilha anexa a este edital;

6.1.3. Preços unitários e valor global da proposta, em algarismo, expresso em moeda corrente nacional (real), de acordo com os preços praticados no mercado, considerando o modelo de Planilha Orçamentária anexo ao Edital;

6.1.3.1. Na composição dos preços unitários o licitante deverá apresentar discriminadamente as parcelas relativas à mão-de-obra, materiais, equipamentos e serviços;

6.1.3.2. Nos preços cotados deverão estar incluídos todos os insumos que os compõem, tais como despesas com impostos, taxas, frete, seguros e quaisquer outros que incidam na contratação do objeto;

6.1.3.3. Todos os dados informados pelo licitante em sua planilha deverão refletir com fidelidade os custos especificados e a margem de lucro pretendida.

6.1.3.4. Não se admitirá, na proposta de preços, custos identificados mediante o uso da expressão "verba" ou de unidades genéricas.

6.1.4. Cronograma físico-financeiro, conforme modelo Anexo ao Edital;

6.1.4.1. O cronograma físico-financeiro proposto pelo licitante deverá observar o cronograma de desembolso máximo por período constante do Projeto Básico, bem como indicar os serviços pertencentes ao caminho crítico da obra.

6.1.5. Benefícios e Despesas Indiretas - BDI, detalhando todos os seus componentes, inclusive em forma percentual, conforme modelo anexo ao Edital;

6.1.5.1. Os custos relativos a administração local, mobilização e desmobilização e instalação de canteiro e acampamento, bem como quaisquer outros itens que possam ser apropriados como custo direto da obra, não poderão ser incluídos na composição do BDI, devendo ser cotados na planilha orçamentária;

6.1.5.2. Quanto aos custos indiretos incidentes sobre as parcelas relativas ao fornecimento de materiais e equipamentos, o licitante deverá apresentar um percentual reduzido de BDI, compatível com a natureza do objeto;

6.1.5.3. As alíquotas de tributos cotadas pelo licitante não podem ser superiores aos limites estabelecidos na legislação tributária;

6.1.5.4. O IRPJ – Imposto de Renda Pessoa Jurídica – e a CSLL – Contribuição Social sobre o Lucro Líquido – não se consubstanciam em despesa indireta passível de inclusão na taxa de Bonificações e Despesas Indiretas – BDI do orçamento-base da licitação, haja vista a natureza direta e personalística desses tributos, que oneram pessoalmente o contratado (Súmula 254/2010 - TCU);

6.1.6. Prazo de validade da proposta não inferior a 60 (sessenta) dias, a contar da data de abertura do certame.

6.2. Em nenhuma hipótese poderá ser alterado o teor das propostas apresentadas, seja quanto ao preço ou quaisquer outras condições que importem em modificações de seus termos originais, ressalvadas apenas as alterações absolutamente formais, destinadas a sanar evidentes erros materiais, sem nenhuma alteração do conteúdo e das condições referidas, desde que não venham a causar prejuízos aos demais licitantes.

6.2.1. Erros no preenchimento da planilha não é motivo suficiente para a desclassificação da proposta, quando a planilha puder ser ajustada sem a necessidade de majoração do preço ofertado, e desde que se comprove que este é suficiente para arcar com todos os custos da contratação.

6.2.2. As alterações de que trata este subitem serão submetidas à apreciação da Comissão, com a devida anuência de todos os licitantes.

6.3. Não será aceita reclamação posterior relativamente às propostas, sem que tenha sido devidamente registrada em ata, salvo se prevista em lei.

6.4. Após a fase de habilitação, não cabe desistência da proposta, salvo por motivo justo decorrente de fato superveniente e aceito pela Comissão.

6.5. As empresas deverão apresentar ainda, uma via em arquivo eletrônico (CD, DVD, PEN DRIVE, ETC.) Gravado em Excel (arquivo xls), da Proposta de Preços com todos quantitativos, valores e composição de custos, inclusive BDI e encargos sociais, com a finalidade de facilitar a análise por parte da Comissão. Este item não desclassifica o licitante.

7. DAS DECLARAÇÕES COMPLEMENTARES

7.1. A licitante deverá apresentar a Declaração de Elaboração Independente de Proposta, de que trata a Instrução Normativa nº 2, de 16 de setembro de 2009, da Secretaria de Logística e Tecnologia da Informação do Ministério do Planejamento, Orçamento e Gestão, conforme modelo anexo ao Edital, sob pena de desclassificação da proposta. (Envelope 02).

7.2. As microempresas (ME) e empresas de pequeno porte (EPP), bem como as cooperativas enquadradas no artigo 34 da Lei nº 11.488, de 2007 (COOP), que pretenderem se beneficiar nesta licitação do regime diferenciado e favorecido previsto na Lei Complementar nº 123, de 2006, e no Decreto nº 8.538, de 2015, deverão apresentar a respectiva declaração, conforme modelo anexo ao Edital, separadamente dos Envelopes de nº 01 e de nº 02.

7.3. A licitante microempresa ou empresa de pequeno porte que se enquadrar em qualquer das vedações do artigo 3º, parágrafo 4º, da Lei Complementar nº 123 de 2006 modificada pela lei complementar 147/2014, não poderá usufruir do tratamento diferenciado previsto em tal diploma e, portanto, não deverá apresentar a respectiva declaração.

7.4. Para a microempresa ou empresa de pequeno porte, a consulta também abrangerá o exercício corrente, para verificar se o somatório dos valores das ordens bancárias por ela recebidas, até o mês anterior ao da sessão pública da licitação, extrapola os limites acima referidos, acrescidos do percentual de 20% (vinte por cento) de que trata o artigo 3º, §§ 9º-A e 12, da Lei Complementar nº 123, de 2006 modificada pela lei complementar 147/2014.

7.5. Constatada a ocorrência de qualquer das situações de extrapolação do limite legal, a Comissão indeferirá a aplicação do tratamento diferenciado em favor do licitante, conforme artigo 3º, §§ 9º, 9º-A, 10 e 12, da Lei Complementar nº 123, de 2006, modificada pela lei complementar 147/2014, sem prejuízo das penalidades incidentes.

8. DO PROCEDIMENTO DE ABERTURA DOS ENVELOPES

8.1. No dia, hora e local designados neste Edital, em ato público, na presença dos licitantes, a Comissão Permanente de Licitação receberá, de uma só vez, os Envelopes nº 01 e nº 02, bem como as declarações complementares, e procederá à abertura da licitação.

8.2. Os atos públicos poderão ser assistidos por qualquer pessoa, mas somente deles participarão ativamente os licitantes ou representantes credenciados, não sendo permitida a intercomunicação entre eles, nem atitudes desrespeitosas ou que causem tumultos e perturbem o bom andamento dos trabalhos.

8.3. Depois de ultrapassado o horário para recebimento dos envelopes, nenhum outro será recebido, nem tampouco serão permitidos quaisquer adendos ou esclarecimentos relativos à documentação ou proposta de preços apresentadas.

8.4. A seguir, serão identificados os licitantes e proceder-se-á à abertura dos Envelopes nº 01 - Documentos de Habilitação.

8.5. O conteúdo dos envelopes será rubricado pelos membros da Comissão e pelos licitantes presentes ou por seus representantes.

8.6. Não ocorrendo inabilitação, a documentação de habilitação dos licitantes então será verificada, conforme item próprio deste Edital.

8.7. Caso a Comissão julgue conveniente, poderá suspender a reunião para analisar os documentos apresentados, marcando, na oportunidade, nova data e horário em que voltará a reunir-se, informando os licitantes.

8.8. Na hipótese acima, todos os documentos de habilitação já rubricados e os Envelopes nº 02 - Proposta de Preços, rubricados externamente por todos os licitantes e pelos membros da Comissão, permanecerão em poder desta, até que seja concluída a fase de habilitação.

8.9. Ao licitante inabilitado será devolvido o respectivo Envelope nº 02, sem ser aberto, depois de transcorrido o prazo legal sem interposição de recurso ou de sua desistência, ou da decisão desfavorável do recurso.

8.10. Após o procedimento de verificação da documentação de habilitação, os Envelopes nº 02 - Proposta de Preços dos licitantes habilitados serão abertos, na mesma sessão, desde que todos os licitantes tenham desistido expressamente do direito de recorrer, ou em ato público especificamente marcado para este fim, após o regular decurso da fase recursal.

8.11. Não ocorrendo a desistência expressa de todos os licitantes, quanto ao direito de recorrer, os Envelopes nº 02 - Proposta de Preços serão rubricados pelos licitantes presentes ao ato e mantidos invioláveis até a posterior abertura.

8.12. Ultrapassada a fase de habilitação e abertas as propostas, não cabe desclassificar o licitante por motivo relacionado com a habilitação, salvo em razão de fatos superveniente ou só conhecidos após o julgamento.

8.13. As propostas de preços dos licitantes habilitados serão então julgadas, conforme item próprio deste Edital.

8.14. Se todos os licitantes forem inabilitados ou todas as propostas forem desclassificadas, a Comissão Permanente de Licitação poderá fixar o prazo de 08 (oito) dias úteis para a apresentação de nova documentação ou proposta, escoimadas das causas que as inabilitaram ou desclassificaram, conforme o disposto no Artigo 48, § 3º da lei federal 8.666/93 e alterações.

8.15. Em todos os atos públicos, serão lavradas atas circunstanciadas, assinadas pelos membros da Comissão e pelos representantes credenciados e licitantes presentes.

9. DO EXAME DA DOCUMENTAÇÃO DE HABILITAÇÃO

9.1. Será considerado inabilitado o licitante que:

9.2. Não apresentar os documentos exigidos neste Edital no prazo de validade e/ou devidamente atualizados, ressalvado o disposto quanto à comprovação da regularidade fiscal das microempresas, empresas de pequeno porte e cooperativas enquadradas no artigo 34 da Lei nº 11.488, de 2007.

9.3. Incluir a proposta de preços no Envelope nº 01.

9.4. A intimação dos atos de habilitação ou inabilitação dos licitantes será feita mediante publicação na imprensa oficial, salvo se presentes os prepostos dos licitantes no ato público em que foi adotada a decisão, caso em que a intimação será feita por comunicação direta aos interessados e lavrada em ata.

9.5. Apresentar documentos complementares não exigidos neste edital.

10. DO JULGAMENTO DA PROPOSTA

10.1. No julgamento das propostas, a Comissão levará em consideração o tipo de licitação que é **MENOR PREÇO**;

10.2. Será considerada vencedora a proposta que apresentar o **MENOR PREÇO GLOBAL E ATENDER ÀS EXIGÊNCIAS DESTE EDITAL**;

10.3. Para o julgamento das propostas, a Comissão poderá utilizar-se de assessoramento técnico específico na área de competência cabível, através de parecer que integrará o processo.

10.4. **Será desclassificada a proposta da licitante que não apresentar a Declaração de Elaboração Independente de Proposta, de que trata a Instrução Normativa nº 2, de 16 de setembro de 2009, da Secretaria de Logística e Tecnologia da Informação do Ministério do Planejamento, Orçamento e Gestão, conforme modelo anexo ao edital (Envelope 02).**

10.5. Também será desclassificada a proposta que:

10.5.1. Contiver vícios ou ilegalidades, for omissa ou apresentar irregularidades ou defeitos capazes de dificultar o julgamento;

10.5.2. Estiver em desacordo com qualquer das exigências do presente Edital;

10.5.3. Não apresentar as especificações técnicas exigidas pelo Termo de Referência;

- 10.5.4.** Contiver oferta de vantagem não prevista no Edital, inclusive financiamentos subsidiados ou a fundo perdido, ou apresentar preço ou vantagem baseada nas ofertas dos demais licitantes;
- 10.5.5.** Apresentar preços unitários ou preço global superiores àqueles constantes da Planilha Orçamentária elaborada pelo órgão, ressalvadas as hipóteses admitidas no subitem abaixo;
- 10.5.6.** Apresentar custos unitários superiores à mediana de seus correspondentes no Sistema Nacional de Pesquisa de Custos e Índices da Construção Civil - SINAPI, mantido e divulgado, na internet, pela Caixa Econômica Federal e IBGE, ou, no caso de obras e serviços rodoviários, à tabela do Sistema de Custos de Obras Rodoviárias - SICRO, excetuados os itens caracterizados como montagem industrial ou que não possam ser considerados como de construção civil (artigos 3º e 4º, do decreto federal 7893 de 2013), ressalvadas as hipóteses a seguir admitidas;
- 10.5.7.** Serão admitidos custos unitários superiores à mediana do SINAPI ou SICRO, desde que o preço global e o de cada uma das etapas previstas no cronograma físico-financeiro do contrato, já computado o percentual de BDI, fique igual ou abaixo do valor calculado a partir do sistema de referência utilizado, nos termos do artigo 9º, parágrafo único do decreto federal 7893 de 2013;
- 10.5.8.** Somente em condições especiais, devidamente justificadas em relatório técnico circunstanciado, elaborado por profissional habilitado e aprovado pelo órgão gestor dos recursos ou seu mandatário, poderão os custos das etapas do cronograma físico-financeiro exceder o limite fixado no subitem acima, sem prejuízo da avaliação dos órgãos de controle interno e externo, nos termos do artigo 8º, parágrafo único do decreto federal 7893 de 2013;
- 10.5.9.** Apresentar preços unitários ou globais simbólicos, irrisórios ou de valor zero, incompatíveis com os preços dos insumos e salários de mercado, acrescidos dos respectivos encargos, exceto quando se referirem a materiais e instalações de propriedade do próprio licitante, para os quais ele renuncie a parcela ou à totalidade da remuneração;
- 10.5.10.** Apresentar preços manifestamente inexeqüíveis, assim considerados aqueles que não venham a ter demonstrada sua viabilidade, através de documentação que comprove que os custos dos insumos são coerentes com os de mercado e que os coeficientes de produtividade são compatíveis com a execução do objeto do contrato;
- 10.6.** Considera-se manifestamente inexeqüível a proposta cujo valor global proposto seja inferior a 70% (setenta por cento) do menor dos seguintes valores:
- 10.6.1.** Média aritmética dos valores das propostas superiores a 50% (cinquenta por cento) do valor orçado pela Administração, ou
- 10.6.2.** Valor orçado pela Administração.
- 10.7.** Nessa situação, será facultado ao licitante o prazo de 02 (dois) dias úteis para comprovar a viabilidade dos preços constantes em sua proposta, conforme parâmetros do artigo 48, inciso II, da Lei nº 8.666, de 1993, sob pena de desclassificação.
- 10.8.** Apresentar, na composição de seus preços:
- 10.8.1.** Taxa de Encargos Sociais ou taxa de BDI inverossímil;
- 10.8.2.** Custo de insumos em desacordo com os preços de mercado;
- 10.8.3.** Quantitativos de mão-de-obra, materiais ou equipamentos insuficientes para compor a unidade dos serviços.
- 10.9.** Se houver indícios de inexequibilidade da proposta de preço, ou em caso da necessidade de esclarecimentos complementares, poderá ser efetuada diligência, na forma do §3º do artigo 43 da Lei nº 8.666, de 1993.
- 10.10.** Após a eventual desclassificação das propostas que não atenderem às exigências dos itens acima, as demais propostas serão classificadas em ordem crescente dos preços propostos.
- 10.11.** Classificadas as propostas, na hipótese de participação de licitante microempresa (ME) ou empresa de pequeno porte (EPP) ou cooperativa enquadrada no artigo 34 da Lei nº 11.488, de 2007 (COOP), que faça jus ao tratamento diferenciado, será observado o disposto nos artigos 44 e 45 da Lei Complementar nº 123, de 2006, modificada pela lei complementar 147/2014, regulamentada pelo Decreto nº 8.538, de 2015:

10.12. A Comissão verificará as propostas classificadas ofertadas por licitantes ME/EPP/COOP que sejam iguais ou até 10% (dez por cento) superiores à proposta classificada em primeiro lugar, desde que a primeira colocada não seja uma ME/EPP/COOP.

10.13. As propostas que se enquadrarem nessa condição serão consideradas empatadas com a primeira colocada e o licitante ME/EPP/COOP melhor classificado será notificado para, se desejar, apresentar uma nova proposta de preço para desempate, obrigatoriamente abaixo da primeira colocada.

10.14. A nova proposta de preço deverá ser apresentada de acordo com as regras deste Edital, em sessão pública, no prazo de 02 (dois) dias úteis, contados da data da Ata ou da intimação do licitante.

10.15. Caso a ME/EPP/COOP melhor classificada desista ou não se manifeste no prazo estabelecido, ou não apresente proposta válida, serão convocadas as demais licitantes ME/EPP/COOP participantes que se encontrem naquele intervalo de 10% (dez por cento), na ordem de classificação, para o exercício do mesmo direito, segundo o estabelecido nos subitens anteriores.

10.16. Caso sejam identificadas propostas de licitantes ME/EPP/COOP empatadas, no referido intervalo de 10% (dez por cento), será realizado sorteio para definir qual das licitantes primeiro poderá apresentar nova oferta, conforme subitens acima.

10.17. Havendo êxito no procedimento, e sendo considerada válida a nova proposta apresentada, a ME/EPP/COOP assumirá a posição de primeira colocada do certame. Não havendo êxito, ou tendo sido a melhor oferta inicial apresentada por ME/EPP/COOP, ou ainda não existindo ME/EPP/COOP participante, permanecerá a classificação inicial.

10.18. Havendo eventual empate entre propostas, o critério de desempate será aquele previsto no artigo 3º, § 2º, da Lei nº 8.666, de 1993, assegurando-se a preferência, sucessivamente, aos bens e serviços:

- a) Produzidos no País;
- b) Produzidos ou prestados por empresas brasileiras;
- c) Produzidos ou prestados por empresas que invistam em pesquisa e no desenvolvimento de tecnologia no País.

10.19. Persistindo o empate, o critério de desempate será o sorteio, em ato público, para o qual os licitantes serão convocados.

10.20. O sorteio será feito através da aposição em cédulas dos nomes dos licitantes empatados, sendo que ditas cédulas deverão ser colocadas em urna fechada, da qual será retirada apenas uma das cédulas, sendo esta a primeira classificada, e assim retirando-se as cédulas sucessivamente, até que se classifiquem todos os licitantes então empatados.

10.21. Decorridos trinta minutos da hora marcada, sem que compareçam todas as convocadas, o sorteio será realizado, a despeito das ausências.

10.22. Após o julgamento e a classificação final das propostas, caso o licitante detentor do menor preço seja microempresa ou empresa de pequeno porte, ou cooperativa enquadrada no artigo 34 da Lei nº 11.488, de 2007, que faça jus ao tratamento diferenciado, havendo alguma restrição na comprovação de sua regularidade fiscal, ser-lhe-á assegurado o prazo de 05 (cinco) dias úteis, prorrogável por igual período, para a regularização da documentação, pagamento ou parcelamento do débito, e emissão de eventuais certidões negativas ou positivas com efeito de certidão negativa.

10.23. A prorrogação do prazo a que se refere o subitem anterior deverá sempre ser concedida pela Administração quando requerida pelo licitante, a não ser que exista urgência na contratação ou prazo insuficiente para o empenho devidamente justificados.

10.24. O prazo para a regularização fiscal começará a correr a partir do encerramento da fase de julgamento das propostas, aguardando-se o decurso desse prazo para a abertura do prazo da fase recursal.

10.25. A não-regularização da documentação, no prazo previsto, implicará decadência do direito à contratação, sem prejuízo das sanções previstas no artigo 81 da Lei nº 8.666, de 1993, sendo facultado à Administração convocar os licitantes remanescentes, na ordem de classificação, ou revogar a licitação.

10.26. A intimação do resultado final do julgamento das propostas será feita mediante publicação na imprensa oficial, salvo se presentes os prepostos dos licitantes no ato público em que foi adotada a decisão, caso em que a intimação será feita por comunicação direta aos interessados e lavrada em ata.

11. DA ADJUDICAÇÃO E DA HOMOLOGAÇÃO

11.1. Após o regular decurso da fase recursal, o processo licitatório será adjudicado pela Comissão Permanente de Licitação, será submetido a autoridade competente para que seja realizada a homologação do procedimento.

12. DO CONTRATO

12.1. Após a homologação da licitação, a Adjudicatária terá o prazo de 05 (cinco) dias úteis, contados a partir da data de sua convocação, para assinar o Contrato, sob pena de decair do direito à contratação, sem prejuízo das sanções previstas neste Edital;

12.2. O prazo previsto no subitem anterior poderá ser prorrogado, por igual período, por solicitação justificada da Adjudicatária e aceita pela Administração;

12.3. É facultado à Administração, quando o convocado não assinar o Contrato no prazo e condições estabelecidos, convocar os licitantes remanescentes para fazê-lo em igual prazo e nas mesmas condições propostas pelo primeiro classificado, inclusive quanto aos preços atualizados de conformidade com o ato convocatório, ou revogar a licitação, independentemente da cominação prevista neste Edital;

12.4. Ao assinar o contrato, a Contratada declara sua expressa concordância com a adequação do Termo de Referência;

12.5. A Contratada deverá manter durante toda a execução do contrato, em compatibilidade com as obrigações assumidas, todas as condições de habilitação e qualificação exigidas na licitação;

12.6. Correrão por conta da Contratada quaisquer despesas que incidirem ou venham a incidir sobre o Contrato.

13. DAS ALTERAÇÕES DO CONTRATO

13.1. Nos termos do art. 65, § 1º, da Lei nº 8.666, de 1993, a Contratada ficará obrigada a aceitar, nas mesmas condições contratuais, os acréscimos ou supressões que se fizerem necessários, até o limite de 25% (vinte e cinco por cento) do valor inicial atualizado do contrato;

13.2. As supressões resultantes de acordo celebrado entre os contratantes poderão exceder o limite de 25% (vinte e cinco por cento);

13.3. O conjunto de acréscimos e o conjunto de supressões serão calculados sobre o valor original do contrato, aplicando-se a cada um desses conjuntos, individualmente e sem nenhum tipo de compensação entre eles, os limites de alteração acima estabelecidos;

13.4. As alterações contratuais decorrentes de alegação de falhas ou omissões em qualquer das peças, orçamentos, plantas, especificações, memoriais e estudos técnicos preliminares do projeto não poderão ultrapassar, no seu conjunto, 10% (dez por cento) do valor total do contrato, computando-se esse percentual para verificação dos limites do art. 65, § 1º, da Lei nº 8.666, de 1993;

13.5. A formação do preço dos aditivos contratuais contará com orçamento específico detalhado em planilhas elaboradas pelo órgão, mantendo-se, em qualquer aditivo, a proporcionalidade da diferença entre o valor global estimado na fase interna da licitação e o valor global contratado, mantidos os limites do art. 65, § 1º, da Lei nº 8.666, de 1993;

13.6. Somente em condições especiais, devidamente justificadas em relatório técnico circunstanciado, elaborado por profissional habilitado e aprovado pelo órgão gestor dos recursos ou seu mandatário, poderão os custos das etapas do cronograma físico-financeiro exceder o limite de proporcionalidade acima fixado, sem prejuízo da avaliação dos órgãos de controle interno e externo;

13.7. Uma vez formalizada a alteração contratual, não se aplicam, para efeito de execução, medição, monitoramento, fiscalização e auditoria, os custos unitários da planilha de formação do preço do edital.

14. DA SUBCONTRATAÇÃO

14.1. É vedada a subcontratação total do objeto do contrato.

15. DA VIGÊNCIA DO CONTRATO

15.1. O prazo de vigência do (s) Contrato (s) será (ão) estabelecido no instrumento contratual, e iniciar-se-á a partir da data da assinatura, podendo tal prazo ser prorrogado nas hipóteses elencadas no parágrafo primeiro do artigo 57 da Lei nº 8.666, de 1993.

15.2. A vigência poderá ultrapassar o exercício financeiro, desde que as despesas referentes à contratação sejam integralmente empenhadas até 31 de dezembro, para fins de inscrição em restos a pagar.

15.3. O prazo de execução dos serviços terá início a partir da data de emissão da Ordem de Serviço ou documento equivalente.

16. DO PREÇO

16.1. Os preços são fixos e irrevogáveis.

17. DAS OBRIGAÇÕES DA CONTRATANTE E DA CONTRATADA

17.1. As obrigações da Contratante e da Contratada são as estabelecidas no Termo de Referência e na minuta do Contrato, bem como neste Edital e seus Anexos e na proposta apresentada.

18. DO PAGAMENTO

18.1. Os pagamentos serão realizados no prazo de até 30 (trinta) dias consecutivos, contados da apresentação da nota fiscal/fatura respectiva, após medição e comprovação dos serviços efetivamente realizados, conforme laudo de medição da Secretaria Municipal de Infraestrutura, assinado pelo servidor designado para acompanhar e fiscalizar a execução do objeto desta licitação, desde que não haja fator impeditivo provocado pela Contratada.

18.1.1. A primeira medição só será paga com a apresentação dos seguintes documentos:

- Anotação de Responsabilidade Técnica – ART, expedida pelo Conselho Regional de Engenharia, Arquitetura e Agronomia do Maranhão (CREA/MA);
- Inscrição no CEI (INSS);
- Alvará de Construção, expedido pela PREFEITURA MUNICIPAL DE CHAPADINHA/MA;
- Instalação da placa da obra, exigida pela PREFEITURA MUNICIPAL DE CHAPADINHA.

18.1.2. O pagamento da última medição ou parcela, não inferior a 10% (dez por cento) do valor total do objeto desta licitação, somente será efetuado mediante o recebimento definitivo do objeto.

18.2. – Nenhum pagamento será efetuado sem a comprovação da regularidade de habilitação da licitante durante toda execução do objeto.

18.3. - No caso de eventual atraso de pagamento, desde que a Contratada não tenha concorrido de alguma forma para tanto, será devida compensação financeira, que será calculada, mediante a aplicação da seguinte fórmula:

$$EM = I \times N \times VP$$

Na qual:

EM = Encargos moratórios;

N = Número de dias entre a data prevista para o pagamento e a do efetivo pagamento;

VP = Valor da parcela a ser paga.

I = Índice de compensação financeira = 0,00016438, assim apurado:

$$I = (TX) / 365 = (6 / 100) / 365 = 0.00016438 \quad TX = \text{Percentual da taxa anual} = 6\%$$

18.4. - Caso a Contratada seja optante do Sistema Integrado de Pagamento de Impostos e Contribuições das Microempresas e das Empresas de Pequeno Porte (SIMPLES), deverá apresentar, juntamente com a Nota Fiscal, declaração na qual faça constar essa condição, conforme modelo trazido na Instrução Normativa SRF n.º 480, de 15 de dezembro de 2004.

18.5. - A Contratante poderá deduzir do montante a pagar os valores correspondentes a multas ou indenizações devidas pela Contratada.

18.6. - Nenhum pagamento será efetuado à Contratada enquanto pendente de liquidação qualquer obrigação financeira que lhe for imposta, em virtude de penalidade ou inadimplência, pelo

descumprimento deste contrato, sem que isso gere direito ao reajustamento do preço ou à atualização monetária.

19. DA FISCALIZAÇÃO

19.1. A execução dos serviços ora contratados será objeto de acompanhamento, controle, fiscalização e avaliação por representante da Contratante, para este fim especialmente designado, com as atribuições específicas determinadas na Lei nº 8.666, de 1993, conforme detalhado no Termo de Referência;

19.2. O representante da Contratante deverá ser profissional habilitado e com a experiência técnica necessária para o acompanhamento e controle da execução dos serviços;

19.3. O acompanhamento, o controle, a fiscalização e avaliação de que trata este item não excluem a responsabilidade da Contratada e nem confere à Contratante responsabilidade solidária, inclusive perante terceiros, por quaisquer irregularidades ou danos na execução dos serviços contratados;

19.4. A Contratante se reserva o direito de rejeitar, no todo ou em parte, os serviços ora contratados, prestados em desacordo com o presente Edital e seus Anexos e com o contrato;

19.5. As determinações e as solicitações formuladas pelo representante da Contratante encarregado da fiscalização do contrato deverão ser prontamente atendidas pela Contratada, ou, nesta impossibilidade, justificadas por escrito.

20. DO RECEBIMENTO DO OBJETO

20.1. Quando os serviços contratados forem concluídos, caberá à Contratada apresentar comunicação escrita informando o fato à fiscalização da Contratante, a qual competirá, no prazo de até 15 (quinze) dias, a verificação dos serviços executados, para fins de recebimento provisório;

20.2. O recebimento provisório também ficará sujeito, quando cabível, à conclusão de todos os testes de campo e à entrega dos Manuais e Instruções exigíveis;

20.3. A Contratante realizará inspeção minuciosa de todos os serviços e obras executadas, por meio de profissionais técnicos competentes, acompanhados dos profissionais encarregados pela obra, com a finalidade de verificar a adequação dos serviços e constatar e relacionar os arremates, retoques e revisões finais que se fizerem necessários;

20.4. Após tal inspeção, será lavrado Termo de Recebimento Provisório, em 02 (duas) vias de igual teor e forma, ambas assinadas pela fiscalização, relatando as eventuais pendências verificadas;

20.5. A Contratada fica obrigada a reparar, corrigir, remover, reconstruir ou substituir, às suas expensas, no todo ou em parte, o objeto em que se verificarem vícios, defeitos ou incorreções resultantes da execução ou materiais empregados, cabendo à fiscalização não atestar a última e/ou única medição de serviços até que sejam sanadas todas as eventuais pendências que possam vir a ser apontadas no Termo de Recebimento Provisório;

20.6. O Termo de Recebimento Definitivo das obras e/ou serviços contratados será lavrado em até 90 (noventa) dias após a lavratura do Termo de Recebimento Provisório, por servidor ou comissão designada pela autoridade competente, desde que tenham sido devidamente atendidas todas as exigências da fiscalização quanto às pendências observadas, e somente após solucionadas todas as reclamações porventura feitas quanto à falta de pagamento a operários ou fornecedores de materiais e prestadores de serviços empregados na execução do contrato;

20.7. Na hipótese de a verificação a que se refere este subitem não ser procedida tempestivamente, reputar-se-á como realizada, consumando-se o recebimento definitivo no dia do esgotamento do prazo, desde que o fato seja comunicado à Contratante nos 15 (quinze) dias anteriores à exaustão do prazo;

20.8. O recebimento definitivo do objeto licitado não exige a Contratada, em qualquer época, das garantias concedidas e das responsabilidades assumidas em contrato e por força das disposições legais em vigor (Lei nº 10.406, de 2002).

21. DA RESCISÃO DO CONTRATO

21.1. As hipóteses de rescisão do ajuste, bem como a disciplina aplicável em tais casos, são aquelas previstas no instrumento de Contrato, nos termos dos artigos 78 a 80 da Lei nº 8.666, de 1993.

22. DA DOTAÇÃO ORÇAMENTÁRIA

02.12	SECRETARIA MUNICIPAL DE EDUCAÇÃO
-------	----------------------------------

02.12.04	FUNDO MUNIC. DESENVOLV. EDUCAÇÃO BÁSICA
12.365.0015.1009.0000	CONSTRUÇÃO, AMPLIAÇÃO E REFORMA DE ESCOLAS DO ENSINO INFANTIL – E.F. 40%
3.3.90.39.00	Outros Serviços De Terceiros – Pessoa Jurídica

22.1. As despesas decorrentes da presente licitação correrão por conta dos recursos apontados pela Contabilidade do município de Chapadinho-MA. O programa de trabalho e o elemento de despesa específico constarão quando da emissão da nota de empenho e/ou no contrato;

22.2. Caso a vigência do contrato ultrapasse o exercício financeiro, as despesas do exercício subsequente correrão à conta das dotações orçamentárias indicadas em termo aditivo ou apostila mento.

23. DAS INFRAÇÕES E DAS SANÇÕES ADMINISTRATIVAS

23.1. O atraso injustificado na execução do contrato sujeitará a Contratada, após regular processo administrativo, à penalidade de:

- a) Multa moratória de até 0,33 % (**trinta e três décimos por cento**) por dia de atraso injustificado sobre o valor da contratação, até o limite de **20% (vinte por cento)**.

23.1.1. A aplicação da multa moratória não impede que a Administração rescinda unilateralmente o Contrato e aplique as outras sanções cabíveis.

23.2. A inexecução total ou parcial do contrato, ou o descumprimento de qualquer dos deveres elencados no Edital e no contrato, sujeitará a Contratada, garantida a prévia defesa, sem prejuízo da responsabilidade civil e criminal, às penalidades de:

- a) Advertência por faltas leves, assim entendidas como aquelas que não acarretarem prejuízos significativos ao objeto da contratação;
- b) Multa compensatória de até **10% (dez por cento)** sobre o valor total da contratação;
- c) Suspensão de licitar e impedimento de contratar com a Prefeitura Municipal de Chapadinho pelo prazo de até dois anos;
- c.1) tal penalidade pode implicar suspensão de licitar e impedimento de contratar com qualquer órgão ou entidade da Administração Pública, seja na esfera federal, estadual, do Distrito Federal ou municipal, conforme Acórdãos nº 2.218/2011 e nº 3.757/2011, da 1ª Câmara do TCU.
- d) Declaração de inidoneidade para licitar ou contratar com a Administração Pública enquanto perdurarem os motivos determinantes da punição ou até que seja promovida a reabilitação perante a própria autoridade que aplicou a penalidade, que será concedida sempre que a Contratada ressarcir a Administração pelos prejuízos resultantes e após decorrido o prazo da penalidade de suspensão do subitem anterior.

23.2.1. A recusa injustificada da Adjudicatária em assinar o Contrato, após devidamente convocada, dentro do prazo estabelecido pela Administração, equivale à inexecução total do contrato, sujeitando-a às penalidades acima estabelecidas.

23.2.2. A aplicação de qualquer penalidade não exclui a aplicação da multa.

23.3. Também ficam sujeitas às penalidades de suspensão de licitar e impedimento de contratar e de declaração de inidoneidade, previstas no subitem anterior, as empresas ou profissionais que, em razão do contrato decorrente desta licitação:

23.3.1. Tenham praticado atos ilícitos visando a frustrar os objetivos da licitação;

23.3.2. Demonstrem não possuir idoneidade para contratar com a Administração em virtude de atos ilícitos praticados.

23.4. A aplicação de qualquer das penalidades previstas realizar-se-á em processo administrativo que assegurará o contraditório e a ampla defesa observando-se o procedimento previsto na Lei nº 8.666, de 1993, e subsidiariamente na Lei nº 9.784, de 1999.

23.5. A autoridade competente, na aplicação das sanções, levará em consideração a gravidade da conduta do infrator, o caráter educativo da pena, bem como o dano causado à Administração, observado o princípio da proporcionalidade.

23.6. As multas devidas e/ou prejuízos causados à Contratante serão deduzidos dos valores a serem pagos, ou recolhidos em favor do Município de Chapadinho - Ma, ou deduzidos da garantia, ou ainda, quando for o caso, serão inscritos na Dívida Ativa do Município de Chapadinho - Ma e cobrados judicialmente.

23.6.1. Caso a Contratante determine, a multa deverá ser recolhida no prazo máximo de **10 (dez) dias**, a contar da data do recebimento da comunicação enviada pela autoridade competente.

23.6.2. As penalidades serão obrigatoriamente publicadas nos Diários Oficiais do Município de Chapadinho e do Estado do Maranhão.

23.6.3. As sanções aqui previstas são independentes entre si, podendo ser aplicadas isoladas ou, no caso das multas, cumulativamente, sem prejuízo de outras medidas cabíveis.

24. DOS RECURSOS

- 24.1. Dos atos da Administração, praticados no curso desta licitação, serão admitidos os seguintes recursos:
- 24.2. Recurso hierárquico, no prazo de 05 (cinco) dias úteis, a contar da intimação do ato, ou da lavratura da ata de reunião, nos casos de:
- 24.3. Habilitação ou inabilitação da licitante;
- 24.4. Julgamento das propostas;
- 24.5. Anulação ou revogação da licitação;
- 24.6. Indeferimento do pedido de inscrição em registro cadastral, sua alteração ou cancelamento;
- 24.7. Rescisão do Contrato por ato unilateral da Administração, nos casos a que se refere o inciso I do artigo 79 da Lei nº 8.666, de 1993;
- 24.8. Aplicação das penas de advertência, suspensão temporária ou de multa.
- 24.9. Representação, no prazo de 05 (cinco) dias úteis, a contar da intimação da decisão relacionada com o objeto da licitação ou do Contrato, de que não caiba recurso hierárquico.
- 24.10. Pedido de reconsideração, no prazo de 10 (dez) dias úteis, a contar da intimação do ato, no caso de declaração de inidoneidade por decisão do Ministro de Estado.
- 24.11. Interposto o recurso, tal ato será comunicado aos demais licitantes, que poderão apresentar contra-razões no prazo de 05 (cinco) dias úteis.
- 24.12. O recurso será dirigido à autoridade superior, por intermédio da que praticou o ato recorrido, a qual pode reconsiderar sua decisão, no prazo de 05 (cinco) dias úteis, ou nesse mesmo prazo fazê-lo subir, devidamente informado.
- 24.13. A decisão deverá ser proferida no prazo de 05 (cinco) dias úteis, contando do recebimento do recurso.

25. DAS DISPOSIÇÕES GERAIS

- 25.1. Quaisquer dúvidas porventura existentes sobre o disposto no presente Edital deverão ser objeto de consulta, por escrito, à Comissão responsável pela presente licitação, em até 05 (cinco) dias consecutivos anteriores à data de abertura do certame.
- 25.2. As dúvidas serão consolidadas e respondidas, por escrito, após esgotado o prazo de consulta, por meio de circular afixada em mural na sede da Comissão e encaminhada a todos os interessados que tenham informado seu endereço eletrônico, cabendo àqueles que por qualquer motivo não tenham recebido as informações no prazo estipulado o dever, no resguardo de seus interesses, de inteirar-se sobre o teor do documento.
- 25.3. As disposições deste Edital poderão ser objeto de impugnação, por violarem disposições legais, especialmente da Lei nº 8.666, de 1993, nos seguintes termos:
- 25.4. Por parte de qualquer cidadão, desde que protocole o pedido até 05 (cinco) dias úteis antes da data fixada para a abertura dos envelopes de habilitação, cabendo à Administração responder à impugnação em até 03 (três) dias úteis;
- 25.5. Por parte do licitante, desde que protocole o pedido até o segundo dia útil que anteceder a data de abertura dos envelopes de habilitação; do contrário, a comunicação não terá o efeito de recurso.
- 25.6. A impugnação tempestiva não impede o licitante de participar da licitação até o trânsito em julgado da decisão correspondente.
- 25.7. Os interessados deverão estudar minuciosa e cuidadosamente o Edital e seus Anexos, bem como todas as instruções, termos e especificações técnicas presentes, informando-se de todas as circunstâncias ou detalhes que possam de algum modo afetar a aferição dos custos e prazos envolvidos na execução do objeto desta licitação.
- 25.8. Os licitantes assumem todos os custos de preparação e apresentação de suas propostas e a Administração não será, em nenhum caso, responsável por esses custos, independentemente da condução ou do resultado do processo licitatório.
- 25.9. A participação na licitação implica plena aceitação, por parte do licitante, das condições estabelecidas neste Edital e seus Anexos, bem como obrigatoriedade do cumprimento das disposições nele contidas.

- 25.10. Qualquer modificação no Edital exige divulgação pelo mesmo instrumento de publicação em que se deu o texto original, reabrindo-se o prazo inicialmente estabelecido, exceto quando, inquestionavelmente, a alteração não afetar a formulação das propostas.
- 25.11. Não havendo expediente ou ocorrendo qualquer fato superveniente que impeça a realização do certame na data marcada, a sessão será automaticamente transferida para o primeiro dia útil seguinte, no mesmo horário e local anteriormente estabelecido, desde que não haja comunicação da Comissão em contrário.
- 25.12. É facultada à Comissão ou Autoridade Superior, em qualquer fase da licitação, a promoção de diligência destinada a esclarecer ou complementar a instrução do processo, vedada a inclusão posterior de documento ou informação que deveria constar no ato da sessão pública.
- 25.13. A homologação do resultado desta licitação não implicará direito à contratação.
- 25.14. A autoridade competente para a aprovação do procedimento licitatório poderá revoga-lo em face de razões de interesse público, por motivo de fato superveniente devidamente comprovado, pertinente e suficiente para justificar tal conduta, devendo anulá-lo por ilegalidade, de ofício ou por provocação de terceiros, mediante ato escrito e devidamente fundamentado.
- 25.15. Na contagem dos prazos estabelecidos neste Edital e seus Anexos, excluir-se-á o dia do início e incluir-se-á o do vencimento. Só se iniciam e vencem os prazos em dias de expediente na Administração.
- 25.16. O desatendimento de exigências formais não essenciais não importará o afastamento do licitante, desde que seja possível o aproveitamento do ato, observados os princípios da isonomia e do interesse público.
- 25.17. As normas que disciplinam este certame serão sempre interpretadas em favor da ampliação da disputa entre os interessados, desde que não comprometam o interesse da Administração, o princípio da isonomia, a finalidade e a segurança da contratação.
- 25.18. Em caso de divergência entre disposição do Edital e das demais peças que compõem o processo, prevalece a previsão do Edital.
- 25.19. O Edital e seus anexos estão à disposição dos interessados no prédio da **Prefeitura Municipal de Chapadinho-MA, na sala da Comissão Permanente de Licitação, situado na Avenida Presidente Vargas, 310, Centro, Chapadinho-Ma** no horário das 08h00min (oito horas) às 12h00min (doze horas) mediante onde poderão ser consultados gratuitamente ou obtidos mediante a entrega de 02 (duas) resmas de papel (500 folhas), tamanho A4, 210 x 297mm, 75 g/m², ultra branco, junto ao setor de Licitação do Município, referente ao custo de reprodução.

25.20. EM NENHUMA HIPÓTESE HAVERÁ ENTREGA DE EDITAL FORA DO HORÁRIO PREVISTO NO AVISO DE LICITAÇÃO DESTE CERTAME.

- 25.21. Os autos do processo administrativo permanecerão com vista franqueada aos interessados no órgão, situado no prédio Prefeitura Municipal de Chapadinho-MA, na sala da Comissão Permanente de Licitação, situado na Avenida Presidente Vargas, 310, Centro, Chapadinho-Ma nos dias úteis, no horário das 08h00min (oito horas) às 12h00min (doze horas).
- 25.22. Em caso de cobrança pelo fornecimento de cópia da íntegra do edital e de seus anexos, o valor se limitará ao custo efetivo da reprodução gráfica de tais documentos, nos termos do artigo 32, § 5º, da Lei nº 8.666, de 1993.
- 25.23. Os casos omissos serão dirimidos pela Comissão com base nas disposições da Lei nº 8.666, de 1993, e demais diplomas legais eventualmente aplicáveis.
- 25.24. O foro para dirimir questões relativas ao presente Edital será o da Cidade de Chapadinho, Estado do Maranhão, com exclusão de qualquer outro.

Chapadinho, Estado do Maranhão, 03 de Novembro de 2021.

Luciano de Souza Gomes
Presidente da CPL/PMCH

ANEXO I

PROJETO BÁSICO DE ENGENHARIA E DEMAIS PEÇAS
“ANEXO I: PLANILHA ORÇAMENTÁRIA; ANEXO II: CARTA PROPOSTA E; ANEXO III:
CRONograma FÍSICO-FINANCEIRO; ANEXO IV: COMPOSIÇÃO BDI”.

EDITAL DE LICITAÇÃO
TOMADA DE PREÇOS Nº 035/2021
ANEXO II (Modelo de Carta Proposta)
CARTA PROPOSTA DE PREÇOS

À
Comissão Permanente de Licitação-CPL
Prefeitura Municipal de Chapadinho

Referente: Tomada de Preços Nº 035/2021

OBJETO:

Prezados Senhores,

A ____ (nome da empresa)____, CNPJ/MF n.º, sediada ____ (endereço completo)____, tendo examinado o Edital, vem apresentar a Proposta Comercial para execução na íntegra dos serviços motivo do objeto da presente licitação cabendo esclarecer que:

Estamos cotando os serviços discriminados, conforme planilha constante em nossa proposta, cujo valor Global é de R\$ _____ (_____).

Foram utilizados em nosso orçamento a Taxa de BDI de ...xx,xx% e Encargos Sociais de ...xx,xx%.

No preço proposto estão inclusas todas as despesas com materiais e equipamentos, mão de obra, transportes, encargos sociais, ferramentas, seguro, todos os tributos incidentes e demais encargos, enfim, todos os custos diretos e indiretos necessários para execução completa dos serviços discriminados no edital e seus Anexos.

Os serviços serão executados obedecendo fielmente os quantitativos, memorial descritivo e demais orientações constantes do edital e anexos.

O prazo de validade da nossa proposta é de 60 (sessenta) dias consecutivos, a contar de sua apresentação.

O prazo para execução dos serviços é conforme consta do edital.

A conta para depósito dos pagamentos é: Banco/Agencia:/Cta corrente.

O responsável pela assinatura do contrato é: xxxxxx, CPF nº xxxxx e Carteira de Identidade nº xxxx, cargo na empresa: xxxxxxxx;

Finalizando, declaramos que temos pleno conhecimento de todos os aspectos relativos à licitação em causa e nossa plena concordância com as condições estabelecidas no Edital da licitação e seus anexos.

_____(____), ____ de _____ 2021

(Nome e/ou carimbo e assinatura do representante legal da proponente,
Em papel timbrado da empresa, devidamente identificado)



ESTADO DO MARANHÃO
PREFEITURA MUNICIPAL DE CHAPADINHA
SECRETARIA MUNICIPAL DE INFRAESTRUTURA E URBANISMO

**PROJETO DE REFORMA E AMPLIAÇÃO DA PRÉ
ESCOLA PINGO DE GENTE.**

CHAPADINHA - MA / CAMPO VELHO

**Chapadinho- MA
OUTUBRO /2021**

SECRETARIA DE
INFRAESTRUTURA
E URBANISMO



PREFEITURA MUNICIPAL
CHAPADINHA
Compromisso e Desenvolvimento

ESTADO DO MARANHÃO
PREFEITURA MUNICIPAL DE CHAPADINHA
SECRETARIA MUNICIPAL DE INFRAESTRUTURA E URBANISMO

**MEMORIAL DESCRITIVO E
ESPECIFICAÇÕES TÉCNICAS**



SUMÁRIO

I-MEMORIAL DESCRITO E ESPECIFICAÇÕES TÉCNICAS

II-ORÇAMENTO E CRONOGRAMA FÍSICO-FINANCEIRO

III- PLANTAS E ANEXOS



MEMORIAL DESCRITIVO

OBRA:

Reforma e ampliação da Pré Escola Pingo de Gente.

ENDEREÇO:

Rua Virgílio da Cunha Machado SN, Bairro Campo Velho, Chapadinho – MA

RESPONSÁVEL TÉCNICO:

Engenheiro Civil - Lucas de Barros Monteles CREA – MA 111983915-7

Arquiteto e Urbanista – Marccone Torres de Mesquita Junior CAU-BR A167719-5

1. INTRODUÇÃO

1.1 OBJETIVO DO DOCUMENTO

O memorial descritivo, como parte integrante de um projeto, tem a finalidade de caracterizar criteriosamente todos os materiais e componentes envolvidos, bem como a sistemática construtiva utilizada, constam no presente memorial a descrição dos elementos constituintes do projeto arquitetônico, com suas respectivas sequências executivas e especificações.

2. ARQUITETURA

2.1 CONSIDERAÇÕES GERAIS

Trata-se do projeto de reforma e ampliação da Pré-Escola Pingo de Gente, na cidade de Chapadinho, Maranhão. O referido projeto apresenta área total construída de 316,88 m².

Todos os materiais a serem utilizados na obra devem ser de qualidade e satisfazer rigorosamente todas as especificações contidas neste memorial e respectivos projetos.

O projeto arquitetônico adotado foi baseado nas necessidades de desenvolvimento dos alunos, tanto no aspecto físico, psicológico, como intelectuais e social, com objetivo de propiciar uma nova estrutura física.

2.2 SISTEMAS CONSTRUTIVOS

A arquitetura segue o sistema construtivo de paredes em alvenaria de blocos cerâmicos, emassadas e pintadas, cobertura telha de fibrocimento, instalações elétricas, esquadrias em madeira e metálicas, piso cerâmico, pintura látex PVA em paredes, pintura esmalte fosco em esquadrias de madeira e metálicas e limpeza final da obra.

Todos os serviços serão executados segundo as normas técnicas e especificações.

Os projetos, a execução e a fiscalização da obra deverão possuir registro no Conselho Regional de Engenharia e Agronomia (CREA) ou Conselho de Arquitetura

e Urbanismo (CAU), assim como nos demais órgãos necessários à legalização da obra.

3. ELEMENTOS CONSTRUTIVOS

3.1 SERVIÇOS PRELIMINARES

Ao início da execução da obra será

3.1.1 PLACA DA OBRA

No empreendimento deverá ser fixada em um local visível e de acordo com as normas do CREA-MA, uma placa de identificação nas dimensões 1,50x2,00m, confeccionada em material resistente às intempéries, contendo informações relativas à obra e a placa deverá ser instalada em local de fácil visibilidade e o fornecimento, serviços de instalação e manutenção durante a execução da obra serão atribuídos ao Empreiteiro. Será instalada uma placa para todo o projeto.

3.1.2 LIMPEZA E REGULARIZAÇÃO

Deverá ser realizada a limpeza e regularização do terreno destinado a construção das salas de forma manual, com a remoção dos resíduos.

3.1.3 LOCAÇÃO DA OBRA

A locação da obra será feita preferencialmente por instrumentos, sendo o construtor responsável por sua correta execução. As cotas de implantação da obra serão fornecidas pelo projeto de arquitetura.

3.2 DEMOLIÇÕES E REMOÇÕES

As demolições de componentes, principalmente, elementos de vedação vertical, devem ser cuidadosamente feitas, após consulta ao projeto existente. A demolição de vedações, deve levar em consideração o projeto, evitando-se danos e comprometimento da estrutura.

Será demolida paredes de alvenaria de bloco cerâmico e reboco de forma manual.

Será realizado os serviços de remoção de portas, pintura, tesoura de madeira e corte e remoção de raízes de árvores.

3.3 MOVIMENTAÇÕES DE TERRA

Para levantamento dos volumes de terra a serem escavados e/ou aterrados, devem ser utilizados os níveis referentes ao projeto arquitetônico da edificação bem como o nível atual da edificação.

A determinação dos volumes deverá ser realizada através de seções espaçadas entre si, tanto na direção vertical quanto horizontal. Os serviços de escavação de valas para infraestrutura do prédio, aterro e reaterro, todos de forma manual.

3.4. INFRAESTRUTURA

3.4.1 ALICERCE

Alvenaria de embasamento de pedra argamassada no alicerce.

3.4.2 SAPATA/BLOCOS DE FUNDAÇÃO

Utilizará serviços de lastro de concreto magro $E=3\text{cm}$, fabricação, montagem e desmontagem de fôrmas para sapatas em chapa de madeira compensada $E=17\text{mm}$, 4 utilizações, com armação de aço CA-50 de 10mm e estribos de aço CA-60 de 5mm, executado com concreto $FCK=20\text{MPa}$, preparo mecânico com betoneira e lançado com uso de balde, conforme descrito na planilha orçamentaria.

3.4.3 CINTA DE ARMAÇÃO INFERIOR

Será realizado os serviços de fabricação, montagem e desmontagem de fôrmas para vigas baldrame em chapa de madeira compensada $E=17\text{mm}$, 4 utilizações, com armação de aço CA-50 de 8mm e estribos de aço CA-60 de 5mm, executado com concreto $FCK=20\text{MPa}$, preparo mecânico com betoneira e lançado com uso de balde, conforme descrito na planilha orçamentaria

3.5 IMPERMEABILIZAÇÃO

3.5.1 IMPERMEABILIZAÇÃO DE VIGA BALDRAME

Deverá ser executado o serviço de impermeabilização do alicerce e das vigas baldrame, aplicando produtos que atendam os padrões de qualidade exigidos.

3.5.2 IMPERMEABILIZAÇÃO DE SUPERFÍCIE COM MANTA ASFÁLTICA

Deverá ser executado o serviço de impermeabilização com manta asfáltica a laje da platibanda, aplicando produtos que atendam os padrões de qualidade exigidos.

3.6 ESTRUTURA

3.6.1 PILARES

As formas dos pilares deverão ser aprumadas e escoradas apropriadamente, utilizando-se madeira de qualidade, sem a presença de desvios dimensionais, fendas, arqueamento, encurvamento, perfuração por insetos ou podridão, montagem e desmontagem de fôrmas para pilares em compensado E=12mm, 3 utilizações, com armação de aço CA-50 de 10mm e estribos de aço CA- 60 de 5mm, executado com concreto FCK=20MPA, preparo mecânico com betoneira e lançado com uso de balde, conforme descrito na planilha orçamentaria.

3.6.2 CINTA DE ARMAÇÃO SUPERIOR

Fabricação, montagem e desmontagem de fôrmas para vigas em chapa de madeira compensada E=17mm,4 utilizações, com armação de aço CA-50 de 8mm e estribos de aço CA- 60 de 5mm, executado com concreto FC9K=20Mpa, preparo mecânico com betoneira e lançado com uso de balde, conforme descrito na planilha orçamentaria.

3.6.3 CINTA DE ARMAÇÃO SUPERIOR

Fabricação, montagem e desmontagem de fôrmas para vigas em chapa de madeira compensada E=17mm,4 utilizações, com armação de aço CA-50 de 8mm e estribos de aço CA- 60 de 5mm, executado com concreto FC9K=20Mpa, preparo mecânico com betoneira e lançado com uso de balde, conforme descrito na planilha orçamentaria.

3.6.4 LAJE PRÉ-MOLDADA UNIDIRECIONAL

Será realizado os serviços de fabricação, montagem e concretagem de laje pré-moldadas (lajota e vigota).

3.7 VEDAÇÕES E DIVISÓRIAS

Tijolos cerâmicos de seis furos 9x14x19cm, de primeira qualidade, leves, sonoros, duros, com as faces planas, cor uniforme; os serviços de alvenaria de vedação de blocos cerâmicos, descritos acima com argamassa de assentamento com preparo em betoneira, execução de verga moldada in loco em concreto para janelas e divisória sanitária em granito cinza polido E=3 cm.

3.8 COBERTURA

Fabricação e instalação de tesoura de madeira e trama de madeira composta por ripas, caibros e terças para telhado de até duas águas, telhamento com telha cerâmica capa-canal, com inclinação de 25%.

Fixação de pingadeira de concreto, moldado in loco.

3.9 REVESTIMENTO

Foram definidos para acabamento materiais padronizados, resistentes e de fácil aplicação. Antes da execução do revestimento, deve-se deixar transcorrer tempo suficiente para o assentamento da alvenaria (aproximadamente 7 dias) e constatar se as juntas estão completamente curadas.

Todas as paredes construídas especificadas no projeto, devem receber chapisco e reboco com argamassa.

Revestimento cerâmico com placas de dimensões 33x45, aplicadas nos banheiros e na cozinha, e nas áreas internas será aplicado revestimento 10x10 cm, com perfil de alumínio tipo U.

3.10 PAVIMENTAÇÃO

Deverá ser executado o serviço de contrapiso para assentamento de revestimentos cerâmicos com placas esmaltadas retificadas de 60x60cm (cor branco neve), com rodapé cerâmico de 7cm de altura, com placas esmaltadas retificadas de 60x60cm (cor branco neve).

Fixação de soleira de granito cinza andorinha, L=15cm, E=2cm nos desníveis da circulação e peitoril de granito cinza andorinha, L=17cm, E=2cm nas esquadrias das salas.

Execução de piso de concreto (calçada) em concreto moldado in loco.

3.11 ESQUADRIAS

3.11.1 PORTAS

Porta de abrir em madeira maciça, fechadura tipo cilindro, acabamento cromado, maçaneta tipo alavanca, forras e alizares de acordo com tamanho da esquadria, dimensões especificadas no projeto.

Porta de abrir em alumínio, fechadura tipo cilindro, acabamento cromado, maçaneta tipo alavanca, dimensões especificadas no projeto.

Portão de metalon e barra chata de ferro, com fechadura e dobradiças, dimensões especificadas no projeto.

*Forras e alizares de acordo com tamanho da esquadria.

*Deverá ser fornecida, montada e instalada, com os itens, dobradiças, fechadura descritas e instaladas.

3.11.2 JANELAS

Janela de correr 4 folhas em alumínio com vidro 6mm.

Janela de correr 2 folhas em alumínio com vidro 6mm.

3.11.3 GRADES

Todas as grades deverão ser em barra de metalon 20x20mm, soldadas, aparelhadas e lixadas; pintura em esmalte sintético nas cores descritas no projeto, o tamanho das grades deve cobrir por total os vãos das janelas, sendo-as fixadas ou chumbadas na alvenaria.

3.12 INSTALAÇÕES ELÉTRICAS

3.12.1 QUADRO E DISJUNTORES

O quadro de distribuição de luz e força serão de PVC de sobrepor para 18 disjuntores, equipadas com disjuntores monopolar tipo din, de 90A, 25A e 10A, com o dispositivo de proteção contra surto de tensão DPS.

O quadro de distribuição deverá possuir aterramento com 01 haste 3/4" x 2,40 m.

3.12.2 CABOS E FIOS (CONDUTORES) E ELETRODUTOS

Instalação de eletrodutos flexíveis corrugados 25mm (3/4) e cabo de cobre flexível isolados de 2,5mm² para circuitos terminais e cabo de cobre flexível isolado de 25 mm, 450/750 V, para rede aérea de distribuição de energia elétrica de baixa tensão.

Eletroduto de PVC rígido rosável 25mm, para circuitos terminais, instalados em parede.

3.12.3 PONTOS DE TOMADA E ILUMINAÇÃO

Ponto de iluminação residência, incluindo interruptor simples, caixa elétrica, eletroduto, cabo, rasgo, quebra e chumbamento.

Ponto de tomada residência, incluindo tomada 10A/250v, caixa elétrica, eletroduto, cabo, rasgo, quebra e chumbamento.

Ponto de tomada residência, incluindo tomada 20A/250v, caixa elétrica, eletroduto, cabo, rasgo, quebra e chumbamento.

luminárias de sobrepor tubular LED, fornecimento e instalação.

luminárias painel de LED 18w quadrada, fornecimento e instalação.

luminárias arandela tipo tartaruga com grade de sobrepor, com 1 lâmpada LED de 15w, fornecimento e instalação.

Independente do aspecto estético desejado serão observadas as seguintes recomendações:

ESTADO DO MARANHÃO
PREFEITURA MUNICIPAL DE CHAPADINHA
SECRETARIA MUNICIPAL DE INFRAESTRUTURA E URBANISMO

- Os aparelhos destinados a ficarem embutidos, devem ser construídos de material incombustível e que não sejam danificados sob condições normais de serviço.

- Aparelhos destinados a funcionarem expostos ao tempo ou em locais úmidos, devem ser construídos de forma a impedir a penetração da umidade em eletroduto, lâmpada, porta lâmpada e demais componentes elétricos.

3.12.4 SISTEMA DE ATERAMENTO

Deverá ser instalado aterramento com haste 3/4" x 3,00 m e cabos cobre nu 16 mm² e eletroduto rígido de 25 mm (3/4).

3.13 INSTALAÇÃO DE COMBATE A INCÊNDIO E PÂNICO

Foram definidos para o sistema de combate a incêndio, a instalação de pontos de tomada residencial alta, incluindo tomada 10a/250v, caixa elétrica, eletroduto, cabo, rasgo, quebra e chumbamento, para atender as luminárias de emergência, com 30 lâmpadas LED de 2 w, sem reator.

Placas de sinalização de segurança contra incêndio, fotoluminescente, quadrada, *14 x 14* cm, deverá estar fixada abaixo de cada luminária indicando a saída do prédio em caso de emergência, cada cômodo deverá conter uma luminária de emergência com uma placa de sinalização.

Deverá ser fixado na parede através de um suporte o extintor de incêndio portátil com carga de pqs de 6 kg, classe bc, sinalizados com placas de identificação.

3.14 INSTALAÇÕES HIDROSANITÁRIAS

3.14.1 INSTALAÇÕES HIDRÁULICAS

Instalação de caixa d'água em polietileno de 1000 litros, incluso tubos e conexões, registro de esfera pvc 40mm e 25 mm, registro de gaveta bruto 3/4 e pontos hidráulicos nos banheiros, lavadeira e cozinha.

3.14.2 INSTALAÇÕES SANITÁRIAS

A execução dos serviços deverá atender às prescrições contidas nas normas da ABNT, as especificações e ao projeto específico, além das recomendações e prescrições dos fabricantes para os diversos materiais.

ESTADO DO MARANHÃO
PREFEITURA MUNICIPAL DE CHAPADINHA
SECRETARIA MUNICIPAL DE INFRAESTRUTURA E URBANISMO

Na execução dos serviços serão utilizados materiais que ofereçam garantia de bom funcionamento além de mão de obra capacitada.

As instalações de esgoto deverão obedecer às seguintes prescrições:

- facilidade de inspeção;
- declividade contínua e alinhamentos perfeitos entre caixas de inspeção;
- declividade mínima de 2% para tubos com diâmetro nominal igual ou inferior a 75 mm e de 1% para tubos com diâmetro nominal superior a 100 mm;
- as ligações entre segmentos de tubulação deverão ocorrer nas caixas ou através de peças especiais;

As tubulações e conexões serão em PVC para esgoto soldável, obedecendo aos diâmetros especificados em projeto.

Instalação de tubo DN 25MM, para dreno de ar-condicionado.

3.14.3 LOUÇAS, ACESSORIOS E METAIS

Assentamento de bancada, em granito (outras cores), e=3cm, engastado na alvenaria conforme projeto arquitetônico, e divisória sanitária tipo cabine, em granito cinza polido.

Deverá ser instalada cubas de embutir circular, incluso sifão, válvula para pia, engate e torneira, após a colocação, deverá ser verificado o funcionamento da instalação, a bacia sanitária deverá ser fixado com parafusos fornecidos pelos fabricantes além de rejuntamento entre a bacia e o piso para acabamento final, bacia sanitária para cadeirante c/ assento, instalação de barras de apoio reta em aço inox de 80 e 60 cm.

Instalação de tanque de mármore sintético, cuba de inox de embutir e torneira para cozinha.

Deverão ser instalados papeleira de parede em metal nos banheiros e na circulação do banheiro, todos os acessórios deverão ser executados de acordo com as normas dos fabricantes.

3.14.4 DRENO AR CONDICIONADO

Deverão ser fixados tubos de PVC DN25 mm para o dreno do ar condicionado incluso conexões.

3.15 INSTALAÇÕES DE GÁS

Instalação de ponto de gás com tubos galvanizados.

3.16 FORRO

Será instalado forro de PVC frisado, com medidas de 8mmx20x6m, em todos os cômodos internos da escola, no projeto está especificado a sua altura, a base de sustentação poderá ser a parte inferior a estrutura da cobertura, deverá ser executado por um profissional da área,

3.17 PINTURA

3.17.1 PINTURA INTERNA

Nas paredes internas receberão de fundo selador acrílico, aplicação e lixamento de massa látex para aplicação manual de pintura com tinta látex PVA duas demãos, conforme especificações contidas no projeto.

3.17.2 PINTURA EXTERNA

As paredes externas receberão fundo selador acrílico para aplicação manual de pintura acrílica para fachadas sobre reboco desempenado, conforme especificações contidas no projeto.

3.17.3 PINTURA ESQUADRIAS

As esquadrias metálicas receberão pintura com tinta esmalte sintético acetinado, aplicado com rolo ou pincel em superfícies metálicas, conforme especificações contidas no projeto.

As esquadrias em madeira receberão pintura fundo nivelador branco em madeira para a aplicação da tinta esmalte sintético acetinado, aplicado com rolo ou pincel, conforme especificações contidas no projeto.

3.18 ESTRUTURA CAIXA D' ÁGUA

3.18.1 MOVIMENTAÇÕES DE TERRA

Para levantamento dos volumes de terra a serem escavados e/ou aterrados, devem ser utilizados os níveis referentes ao projeto arquitetônico da edificação bem como o nível atual da edificação.

A determinação dos volumes deverá ser realizada através de seções espaçadas entre si, tanto na direção vertical quanto horizontal. Os serviços de escavação de valas para infraestrutura do prédio, todos de forma manual.

3.18.2 INFRAESTRUTURA

3.18.2.1 ALICERCE

Alvenaria de embasamento de pedra argamassada no alicerce.

3.18.2.2 SAPATA/BLOCOS DE FUNDAÇÃO

Utilizará serviços de lastro de concreto magro E=3cm, fabricação, montagem e desmontagem de fôrmas para sapatas em chapa de madeira compensada E=17mm, 4 utilizações, com armação de aço CA-50 de 10mm e estribos de aço CA- 60 de 5mm, executado com concreto FCK=20MPa, preparo mecânico com betoneira e lançado com uso de balde, conforme descrito na planilha orçamentaria.

3.18.2.3 CINTA DE ARMAÇÃO INFERIOR

Será realizado os serviços de fabricação, montagem e desmontagem de fôrmas para vigas baldrame em chapa de madeira compensada E=17mm, 4 utilizações, com armação de aço CA-50 de 8mm e estribos de aço CA- 60 de 5mm, executado com concreto FCK=20MPa, preparo mecânico com betoneira e lançado com uso de balde, conforme descrito na planilha orçamentaria

3.18.2.4 IMPERMEABILIZAÇÃO DE VIGA BALDRAME

Deverá ser executado o serviço de impermeabilização do alicerce e das vigas baldrame, aplicando produtos que atendam os padrões de qualidade exigidos.

3.18.2.5 PILARES

As formas dos pilares deverão ser aprumadas e escoradas apropriadamente, utilizando-se madeira de qualidade, sem a presença de desvios dimensionais, fendas, arqueamento, encurvamento, perfuração por insetos ou podridão, montagem e desmontagem de fôrmas para pilares em compensado E=12mm, 3 utilizações, com armação de aço CA-50 de 10mm e estribos de aço CA- 60 de 5mm, executado com concreto FCK=20MPA, preparo mecânico com betoneira e lançado com uso de balde, conforme descrito na planilha orçamentaria.

3.18.2.6 CINTA DE ARMAÇÃO SUPERIOR

Fabricação, montagem e desmontagem de fôrmas para vigas em chapa de madeira compensada E=17mm,4 utilizações, com armação de aço CA-50 de 8mm e estribos de aço CA- 60 de 5mm, executado com concreto FC9K=20Mpa, preparo mecânico com betoneira e lançado com uso de balde, conforme descrito na planilha orçamentaria.

3.18.2.7 LAJE PRÉ-MOLDADA UNIDIRECIONAL

Será realizado os serviços de fabricação, montagem e concretagem de laje pré-moldadas (lajota e vigota).

3.18.3 REVESTIMENTO

Foram definidos para acabamento materiais padronizados, resistentes e de fácil aplicação. Antes da execução do revestimento, deve-se deixar transcorrer tempo suficiente para o assentamento da alvenaria (aproximadamente 7 dias) e constatar se as juntas estão completamente curadas.

A estrutura da caixa d'água receberá reboco com argamassa, para o acabamento para receber a pintura

3.18.4 PINTURA

A estrutura da caixa d'água receberá fundo selador acrílico para aplicação manual de pintura acrílica para fachadas sobre reboco desempenado, conforme especificações contidas no projeto.

3.19 FACHADA

3.19.1 MOVIMETAÇÕES DE TERRA

Para levantamento dos volumes de terra a serem escavados e/ou aterrados, devem ser utilizados os níveis referentes ao projeto arquitetônico da edificação bem como o nível atual da edificação.

A determinação dos volumes deverá ser realizada através de seções espaçadas entre si, tanto na direção vertical quanto horizontal.

3.19.2 INFRAESTRUTURA

3.19.2.1 ALICERCE

Alvenaria de embasamento de pedra argamassada no alicerce.

3.19.2.2 SAPATA/BLOCOS DE FUNDAÇÃO

Utilizará serviços de lastro de concreto magro $E=3\text{cm}$, fabricação, montagem e desmontagem de fôrmas para sapatas em chapa de madeira compensada $E=17\text{mm}$, 4 utilizações, com armação de aço CA-50 de 10mm e estribos de aço CA-60 de 5mm, executado com concreto $FCK=20\text{MPa}$, preparo mecânico com betoneira e lançado com uso de balde, conforme descrito na planilha orçamentaria.

3.19.2.3 CINTA DE ARMAÇÃO INFERIOR

Será realizado os serviços de fabricação, montagem e desmontagem de fôrmas para vigas baldrame em chapa de madeira compensada $E=17\text{mm}$, 4 utilizações, com armação de aço CA-50 de 8mm e estribos de aço CA-60 de 5mm, executado com concreto $FCK=20\text{MPa}$, preparo mecânico com betoneira e lançado com uso de balde, conforme descrito na planilha orçamentaria.

3.19.2.4 PILARES

As formas dos pilares deverão ser apuradas e escoradas apropriadamente, utilizando-se madeira de qualidade, sem a presença de desvios dimensionais, fendas, arqueamento, encurvamento, perfuração por insetos ou podridão, montagem e desmontagem de fôrmas para pilares em compensado $E=12\text{mm}$, 3 utilizações, com armação de aço CA-50 de 10mm e estribos de aço CA-60 de 5mm, executado com

concreto FCK=20MPA, preparo mecânico com betoneira e lançado com uso de balde, conforme descrito na planilha orçamentaria.

3.19.3 IMPERMEABILIZAÇÃO DE VIGA BALDRAME

Deverá ser executado o serviço de impermeabilização do alicerce e das vigas baldrame, aplicando produtos que atendam os padrões de qualidade exigidos.

3.19.4 ALVENARIA

Tijolos cerâmicos de seis furos 9x14x19cm, de primeira qualidade, leves, sonoros, duros, com as faces planas, cor uniforme; os serviços de alvenaria de vedação de blocos cerâmicos, descritos acima com argamassa de assentamento com preparo em betoneira.

3.19.5 REVESTIMENTO

Foram definidos para acabamento materiais padronizados, resistentes e de fácil aplicação. Antes da execução do revestimento, deve-se deixar transcorrer tempo suficiente para o assentamento da alvenaria (aproximadamente 7 dias) e constatar se as juntas estão completamente curadas.

Todas as paredes construídas especificadas no projeto, devem receber chapisco e reboco com argamassa.

3.19.6 GRADES

Todas as grades deverão ser em barra de metalon 20x20mm, soldadas, aparelhadas e lixadas; pintura em esmalte sintético nas cores descritas no projeto.

3.19.7 PORTÃO DE ENTRADA

Deverá ser instalado na entrada da escola portão de metalon e barra chata de ferro com fechadura.

3.19.8 PINTURA EXTERNA

As paredes externas receberão fundo selador acrílico, para aplicação manual de massa acrílica e aplicação manual de pintura com tinta látex acrílica em paredes externas, conforme especificações contidas no projeto.

As esquadrias metálicas receberão pintura com tinta esmalte sintético acetinado, aplicado com rolo ou pincel em superfícies metálicas, conforme

especificações contidas no projeto.

3.19.9 LETREIRO

Letreiro deverá ser composto de letras em alumínio de 25x25 cm instalados e fixados, de acordo com especificações do projeto.

3.20 SERVIÇOS FINAIS

Deverá ser realizada a limpeza com pano úmido do piso cerâmico, instalação da placa de inauguração.

SECRETARIA DE
INFRAESTRUTURA
E URBANISMO



PREFEITURA MUNICIPAL
CHAPADINHA
Compromisso e Desenvolvimento

ESTADO DO MARANHÃO
PREFEITURA MUNICIPAL DE CHAPADINHA
SECRETARIA MUNICIPAL DE INFRAESTRUTURA E URBANISMO

**ORÇAMENTO E CRONOGRAMA
FÍSICO - FINANCEIRO**



RESUMO DO ORÇAMENTO

OBRA:	REFORMA E AMPLIAÇÃO PRÉ ESCOLA PINGO DE GENTE	DATA : 19/10/2021	BDI : 28,82%			
DESCRIÇÃO:	REFORMA E AMPLIAÇÃO PRÉ ESCOLA PINGO DE GENTE	FONTE	VERSÃO	HORA	MES	REF.
LOCAL:	RUA VIRGILIO DA CUNHA MACHADO, SN, CAMPO VELHO, CHAPADINHA-MA	CAEMA	2019/12	116,68%	-	12/2019
CLIENTE:	PREFEITURA MUNICIPAL DE CHAPADINHA-MA	ORSE	2021/08	111,06%	69,78%	10/2021
UNIDADES:	316.88m²	SBC	2021/09 - São Luis	115,66%	-	09/2021
VALOR POR UNIDADE:	R\$ 1.223,70	SEINFRA	027.1 COM DESONERAÇÃO	83,85%	47,76%	05/2021
		SINAPI	2021/08 COM DESONERAÇÃO	85,68%	49,33%	09/2021
			COMPOSIÇÕES PRÓPRIAS	0,00%	0,00%	

CÓDIGO	DESCRIÇÃO	PREÇO TOTAL	%
1	SERVIÇOS PRELIMINARES	1.205,84	0,31
2	DEMOLIÇÕES E REMOÇÕES	2.882,83	0,74
3	MOVIMENTAÇÕES DE TERRA	1.602,02	0,41
4	INFRAESTRUTURA	10.196,08	2,63
5	ESTRUTURA	15.319,04	3,95
6	VEDAÇÕES E DIVISÓRIAS	22.564,98	5,82
7	COBERTURA	17.094,70	4,41
8	REVESTIMENTO	38.366,14	9,89
9	PAVIMENTAÇÃO	28.176,93	7,27
10	IMPERMEABILIZAÇÃO	1.990,94	0,51
11	ESQUADRIAS	31.546,17	8,14
12	INSTALAÇÕES ELÉTRICAS	26.918,25	6,94
13	INSTALAÇÃO DE COMBATE A INCÊNDIO E PÂNICO	2.816,86	0,73
14	INSTALAÇÕES HIDROSANITÁRIAS	31.898,96	8,23
15	INSTALAÇÕES DE GÁS	552,21	0,14
16	FORRO	21.321,92	5,50
17	PINTURA	19.136,83	4,94
18	ESTRUTURA CAIXA D'ÁGUA	6.636,15	1,71
19	FACHADA	20.294,88	5,23
20	SERVIÇOS FINAIS	492,96	0,13
21	Benefícios e Despesas Indiretas (BDI)	86.752,43	22,37
		VALOR BDI TOTAL:	86.752,43 100,00
		VALOR ORÇAMENTO:	301.014,69
		VALOR TOTAL:	387.767,12

Lucas de Barros Monteles
 Engenheiro civil
 CREA-MA 11983915-7



PLANILHA ORÇAMENTÁRIA

OBRA:	REFORMA E AMPLIAÇÃO PRÉ ESCOLA PINGO DE GENTE	DATA: 19/10/2021	BDI: 28,82%			
DESCRIÇÃO:	REFORMA E AMPLIAÇÃO PRÉ ESCOLA PINGO DE GENTE	FONTE	VERSÃO	HORA	MES	REF.
LOCAL:	RUA VIRGILIO DA CUNHA MACHADO, SN, CAMPO VELHO, CHAPADINHA-MA	CAEMA	2019/12	116,68%	-	12/2019
CLIENTE:	PREFEITURA MUNICIPAL DE CHAPADINHA-MA	ORSE	2021/08	111,06%	69,78%	10/2021
UNIDADES:	316,88m ²	SBC	2021/09 - São Luís	115,66%	-	09/2021
VALOR POR UNIDADE:	R\$ 1.223,70	SEINFRA	027.1 COM DESONERAÇÃO	83,85%	47,76%	05/2021
		SINAPI	2021/08 COM DESONERAÇÃO	85,66%	49,33%	09/2021
			COMPOSIÇÕES PRÓPRIAS	0,00%	0,00%	

ITEM	CÓDIGO	DESCRIÇÃO	FONTE	UNID	QUANTIDADE	PREÇO UNITÁRIO R\$	PREÇO TOTAL R\$
1	SERVIÇOS PRELIMINARES						1.205,84
1.1	S11397	PLACA DE OBRA EM LONA COM IMPRESSÃO DIGITAL 1,50 X 2,00M, INCLUSIVE ESTRUTURA EM METALON 20 X 20CM E ESCORAMENTO, INSTALADA	ORSE	un	1,00	812,42	812,42
1.2	98524	LIMPEZA MANUAL DE VEGETAÇÃO EM TERRENO.AF_05/2018	SINAPI	M2	20,00	2,08	41,60
1.3	C1630	LOCAÇÃO DA OBRA - EXECUÇÃO DE GABARITO	SEINFRA	M2	57,77	6,09	351,82
2	DEMOLIÇÕES E REMOÇÕES						2.882,83
2.1	C1064	DEMOLIÇÃO DE PISO CERÂMICO	SEINFRA	M2	32,84	12,34	405,25
2.2	97633	DEMOLIÇÃO DE REVESTIMENTO CERÂMICO, DE FORMA MANUAL, SEM REAPROVEITAMENTO. AF 12/2017	SINAPI	M2	47,41	14,34	679,86
2.3	97622	DEMOLIÇÃO MURO DE ALVENARIA DE BLOCO FURADO, DE FORMA MANUAL, SEM REAPROVEITAMENTO. AF 12/2017	SINAPI	M3	13,97	33,32	465,48
2.4	97644	REMOÇÃO DE PORTAS, DE FORMA MANUAL, SEM REAPROVEITAMENTO. AF 12/2017	SINAPI	M2	5,88	5,50	32,34
2.5	C0702	CARGA MANUAL DE ENTULHO EM CAMINHÃO BASCULANTE	SEINFRA	M3	24,00	21,85	524,40
2.6	C2533	TRANSPORTE DE MATERIAL, EXCETO ROCHA EM CAMINHÃO ATÉ 5 KM	SEINFRA	M3	24,00	24,01	576,24
2.7	98529	CORTE RASO E RECORTE DE ÁRVORE COM DIÂMETRO DE TRONCO MAIOR OU IGUAL A 0,20 M E MENOR QUE 0,40 M.AF_05/2018	SINAPI	UN	2,00	44,88	89,76
2.8	98526	REMOÇÃO DE RAÍZES REMANESCENTES DE TRONCO DE ÁRVORE COM DIÂMETRO MAIOR OU IGUAL A 0,20 M E MENOR QUE 0,40 M.AF_05/2018	SINAPI	UN	2,00	54,75	109,50
3	MOVIMENTAÇÕES DE TERRA						1.602,02
3.1	93358	ESCAVAÇÃO MANUAL DE VALA PARA ALICERCE COM PROFUNDIDADE MENOR OU IGUAL A 1,30 M. AF 02/2021	SINAPI	M3	7,77	50,20	390,05
3.2	93358	ESCAVAÇÃO MANUAL DE VALA PARA BLOCO.	SINAPI	M3	11,52	50,20	578,30
3.3	94319	ATERRO MANUAL DAS ÁREAS COM SOLO ARGILO-ARENOSO E COMPACTAÇÃO MECANIZADA. AF 05/2016	SINAPI	M3	19,60	32,33	633,67
4	INFRAESTRUTURA						10.196,08
4.1	ALICERCE						1.908,54
4.1.1	C0054	ALVENARIA DE EMBASAMENTO DE PEDRA ARGAMASSADA	SEINFRA	M3	4,51	423,18	1.908,54
4.2	SAPATA/BLOCOS DE FUNDAÇÃO						3.189,70
4.2.1	96619	LASTRO DE CONCRETO MAGRO, APLICADO EM BLOCOS OU SAPATAS, ESPESSURA DE 5 CM. AF 08/2017	SINAPI	M2	8,64	21,70	187,49
4.2.2	96546	ARMAÇÃO DE BLOCO, VIGA BALDRAME OU SAPATA UTILIZANDO AÇO CA-50 DE 10 MM - MONTAGEM. AF 06/2017	SINAPI	KG	88,46	14,86	1.314,52
4.2.3	S94964S	CONCRETO FCK = 20MPA, TRAÇO 1:2,7:3 (CIMENTO/ AREIA MÉDIA/ BRITA 1) - PREPARO MECÂNICO COM BETONEIRA 400 L. AF 07/2016	ORSE	m3	3,05	419,13	1.278,35
4.2.4	92873	LANÇAMENTO COM USO DE BALDES, ADENSAMENTO E ACABAMENTO DE CONCRETO EM ESTRUTURAS. AF 12/2015	SINAPI	M3	3,05	134,21	409,34
4.3	CINTA DE AMARRAÇÃO INFERIOR						5.097,84
4.3.1	96542	FABRICAÇÃO, MONTAGEM E DESMONTAGEM DE FÔRMA PARA VIGA BALDRAME, EM CHAPA DE MADEIRA COMPENSADA RESINADA, E=17 MM, 4 UTILIZAÇÕES. AF 06/2017	SINAPI	M2	27,50	66,91	1.840,03
4.3.2	96545	ARMAÇÃO DE BLOCO, VIGA BALDRAME OU SAPATA UTILIZANDO AÇO CA-50 DE 8 MM - MONTAGEM. AF 06/2017	SINAPI	KG	105,17	16,41	1.725,84
4.3.3	96543	ARMAÇÃO DE BLOCO, VIGA BALDRAME E SAPATA UTILIZANDO AÇO CA-80 DE 5 MM - MONTAGEM. AF 06/2017	SINAPI	KG	40,02	17,54	701,95
4.3.4	S94964S	CONCRETO FCK = 20MPA, TRAÇO 1:2,7:3 (CIMENTO/ AREIA MÉDIA/ BRITA 1) - PREPARO MECÂNICO COM BETONEIRA 400 L. AF 07/2016	ORSE	m3	1,50	419,13	628,70
4.3.5	92873	LANÇAMENTO COM USO DE BALDES, ADENSAMENTO E ACABAMENTO DE CONCRETO EM ESTRUTURAS. AF 12/2015	SINAPI	M3	1,50	134,21	201,32
5	ESTRUTURA						15.319,04
5.1	PILARES						8.429,91
5.1.1	S07459	FORMA PLANA PARA PILARES, EM COMPENSADO PLASTIFICADO DE 12MM, 03 USOS, INCLUSIVE ESCORAMENTO	ORSE	m2	32,36	87,02	2.815,97
5.1.2	92778	ARMAÇÃO DE PILAR OU VIGA DE UMA ESTRUTURA CONVENCIONAL DE CONCRETO ARMADO EM UMA EDIFICAÇÃO TÉRREA OU SOBRADO UTILIZANDO AÇO CA-50 DE 10,0 MM - MONTAGEM. AF 12/2015	SINAPI	KG	200,33	14,82	2.968,89

Lucas de Barros Moraes

Engenheiro CIVIL

CREA-MA 111963

PLANILHA ORÇAMENTÁRIA



OBRA:	REFORMA E AMPLIAÇÃO PRÉ ESCOLA PINGO DE GENTE	DATA : 19/10/2021	BDI : 28,82%
DESCRIÇÃO:	REFORMA E AMPLIAÇÃO PRÉ ESCOLA PINGO DE GENTE	FONTE	VERSÃO
LOCAL:	RUA VIRGILIO DA CUNHA MACHADO, SN, CAMPO VELHO, CHAPADINA-MA	CAEMA	2019/12
CLIENTE:	PREFEITURA MUNICIPAL DE CHAPADINA-MA	ORSE	2021/08
UNIDADES:	316,88m ²	SBC	2021/09 - São Luís
VALOR POR UNIDADE:	R\$ 1.223,70	SEINFRA	027.1 COM DESONERAÇÃO
		SINAPI	2021/08 COM DESONERAÇÃO
			COMPOSIÇÕES PRÓPRIAS

ITEM	CÓDIGO	DESCRIÇÃO	FONTE	UNID	QUANTIDADE	PREÇO UNITÁRIO R\$	PREÇO TOTAL R\$
5.1.3	92775	ARMAÇÃO DE PILAR OU VIGA DE UMA ESTRUTURA CONVENCIONAL DE CONCRETO ARMADO EM UMA EDIFICAÇÃO TÉRREA OU SOBRADO UTILIZANDO AÇO CA-60 DE 5,0 MM - MONTAGEM. AF 12/2015	SINAPI	KG	55,56	17,53	973,97
5.1.4	S94964S	CONCRETO FCK = 20MPA, TRAÇO 1:2,7:3 (CIMENTO/ AREIA MÉDIA/ BRITA 1) - PREPARO MECÂNICO COM BETONEIRA 400 L. AF 07/2016	ORSE	m3	3,02	419,13	1.265,77
5.1.5	92873	LANÇAMENTO COM USO DE BALDES, ADENSAMENTO E ACABAMENTO DE CONCRETO EM ESTRUTURAS. AF 12/2015	SINAPI	M3	3,02	134,21	405,31
5.2	CINTA DE AMARRAÇÃO SUPERIOR						5.588,19
5.2.1	96542	FABRICAÇÃO, MONTAGEM E DESMONTAGEM DE FÔRMA PARA VIGA BALDRAME, EM CHAPA DE MADEIRA COMPENSADA RESINADA, E=17 MM, 4 UTILIZAÇÕES. AF 06/2017	SINAPI	M2	32,98	66,91	2.206,69
5.2.2	92777	ARMAÇÃO DE PILAR OU VIGA DE UMA ESTRUTURA CONVENCIONAL DE CONCRETO ARMADO EM UMA EDIFICAÇÃO TÉRREA OU SOBRADO UTILIZANDO AÇO CA-50 DE 8,0 MM - MONTAGEM. AF 12/2015	SINAPI	KG	101,65	16,41	1.668,08
5.2.3	92775	ARMAÇÃO DE PILAR OU VIGA DE UMA ESTRUTURA CONVENCIONAL DE CONCRETO ARMADO EM UMA EDIFICAÇÃO TÉRREA OU SOBRADO UTILIZANDO AÇO CA-60 DE 5,0 MM - MONTAGEM. AF 12/2015	SINAPI	KG	36,19	17,53	634,41
5.2.4	S94964S	CONCRETO FCK = 20MPA, TRAÇO 1:2,7:3 (CIMENTO/ AREIA MÉDIA/ BRITA 1) - PREPARO MECÂNICO COM BETONEIRA 400 L. AF 07/2016	ORSE	m3	1,95	419,13	817,30
5.2.5	92873	LANÇAMENTO COM USO DE BALDES, ADENSAMENTO E ACABAMENTO DE CONCRETO EM ESTRUTURAS. AF 12/2015	SINAPI	M3	1,95	134,21	261,71
5.3	LAJE						1.300,94
5.3.1	101964	LAJE PRÉ-MOLDADA UNIDIRECIONAL, BIAPOIADA, PARA FORRO, ENCHIMENTO EM CERÂMICA, VIGOTA CONVENCIONAL, ALTURA TOTAL DA LAJE (ENCHIMENTO+CAPA) = (8+3). AF 11/2020	SINAPI	M2	8,03	162,01	1.300,94
6	VEDAÇÕES E DIVISÓRIAS						22.564,98
6.1	87508	ALVENARIA DE VEDAÇÃO DE BLOCOS CERÂMICOS FURADOS NA HORIZONTAL DE 9X14X19CM (ESPESSURA 9CM.	SINAPI	M2	220,23	70,23	15.466,75
6.2	93186	VERGA e CONTRAVERGAS MOLDADA IN LOCO EM CONCRETO PARA JANELAS. AF 03/2016	SINAPI	M	17,70	76,58	1.355,47
6.3	S102253S	Divisória sanitária, tipo cabine, em granito cinza polido, esp = 3cm, assentado com argamassa colante ac iii-e, exclusive ferragens. af 01/2021	ORSE	m2	10,75	534,21	5.742,76
7	COBERTURA						17.094,70
7.1	92554	FABRICAÇÃO E INSTALAÇÃO DE TESOURA INTEIRA EM MADEIRA NÃO APARELHADA, VÃO DE 12 M, PARA TELHA CERÂMICA OU DE CONCRETO, INCLUSO IÇAMENTO. AF 07/2019	SINAPI	UN	1,00	2.436,12	2.436,12
7.2	92541	TRAMA DE MADEIRA COMPOSTA POR RIPAS, CAIBROS E TERÇAS PARA TELHADOS DE ATÉ 2 ÁGUAS PARA TELHA CERÂMICA CAPA-CANAL, INCLUSO TRANSPORTE VERTICAL. AF 07/2019	SINAPI	M2	127,95	69,11	8.842,62
7.3	94204	TELHAMENTO COM TELHA CERÂMICA CAPA-CANAL, TIPO COLONIAL, COM MAIS DE 2 ÁGUAS, INCLUSO TRANSPORTE VERTICAL. AF 07/2019	SINAPI	M2	127,95	41,48	5.307,37
7.4	090686	PINGADEIRA CONCRETO PARA TOPO DE MUROS 0,10m	SBC	M	9,00	56,51	508,59
8	REVESTIMENTO						38.366,14
8.1	87905	CHAPISCO APLICADO EM ALVENARIA (COM PRESENÇA DE VÃOS) E ESTRUTURAS DE CONCRETO DE FACHADA, COM COLHER DE PEDREIRO. ARGAMASSA TRAÇO 1:3 COM PREPARO EM BETONEIRA 400L. AF 06/2014	SINAPI	M2	440,46	5,95	2.620,74
8.2	87530	MASSA ÚNICA, PARA RECEBIMENTO DE PINTURA, EM ARGAMASSA TRAÇO 1:2:8, PREPARO MANUAL, APLICADA MANUALMENTE EM FACES INTERNAS DE PAREDES, ESPESSURA DE 20MM, COM EXECUÇÃO DE TALISCAS. AF 06/2014	SINAPI	M2	440,46	27,80	12.244,79
8.3	87274	REVESTIMENTO CERÂMICO PARA PAREDES INTERNAS COM PLACAS TIPO ESMALTADA EXTRA DE DIMENSÕES 33X45 CM APLICADAS EM AMBIENTES DE ÁREA MENOR QUE 5 M ² A MEIA ALTURA DAS PAREDES. AF 06/2014	SINAPI	M2	104,11	70,83	7.374,11
8.4	S07172	Revestimento cerâmico para parede, 10 x 10 cm, Elizabeth, linha Vermelho Cristal, ou similar, aplicado com argamassa industrializada ac-iii, rejuntado, exclusive regularização de base ou emboco - Rev 04	ORSE	m2	165,74	74,20	12.297,91
8.5	C1877	PERFIL DE ALUMÍNIO TIPO (L- T- U)	SEINFRA	M	165,74	23,10	3.828,59

Lucas de Barros Monteiro
 Engenheiro civil
 CREA-MA 111983915-7

PLANILHA ORÇAMENTÁRIA					
	OBRA:	REFORMA E AMPLIAÇÃO PRÉ ESCOLA PINGO DE GENTE	DATA : 19/10/2021		BDI : 28,82%
	DESCRIÇÃO:	REFORMA E AMPLIAÇÃO PRÉ ESCOLA PINGO DE GENTE	FUNTE	VERSÃO	HORA
	LOCAL:	RUA VIRGILIO DA CUNHA MACHADO, SN, CAMPO VELHO, CHAPADINHA-MA	CAEMA	2019/12	116,68%
	CLIENTE:	PREFEITURA MUNICIPAL DE CHAPADINHA-MA	ORSE	2021/08	111,06%
	UNIDADES:	316,88m²	SBC	2021/09 - São Luis	115,66%
	VALOR POR UNIDADE:	R\$ 1.223,70	SEINFRA	027.1 COM DESONERAÇÃO	83,85%
			SINAPI	2021/08 COM DESONERAÇÃO	85,68%
			COMPOSIÇÕES PRÓPRIAS	0,00%	
				0,00%	REF.
					12/2019
					10/2021
					09/2021
					05/2021
					09/2021

ITEM	CÓDIGO	DESCRIÇÃO	FUNTE	UNID	QUANTIDADE	PREÇO UNITÁRIO R\$	PREÇO TOTAL R\$
9	PAVIMENTAÇÃO						28.176,93
9.1	94438	CONTRAPISO EM ARGAMASSA TRAÇO 1:4 (CIM E AREIA), EM BETONEIRA 400 L, ESPESSURA 3 CM. AF 11/2014	SINAPI	M2	130,50	30,18	3.938,49
9.2	87257	REVESTIMENTO CERÂMICO PARA PISO COM PLACAS TIPO ESMALTADA EXTRA DE DIMENSÕES 60X60 CM. AF 06/2014	SINAPI	M2	130,50	91,66	11.961,63
9.3	88650	RODAPÉ CERÂMICO DE 7CM DE ALTURA COM PLACAS TIPO ESMALTADA EXTRA DE DIMENSÕES 60X60CM. AF 06/2014	SINAPI	M	111,03	16,30	1.809,79
9.4	C2284	SOLEIRA DE GRANITO L= 15cm	SEINFRA	M	11,64	78,83	917,58
9.5	S01988	PEITORIL GRANITO CINZA POLIDO, C/ LARGURA = 17 CM, ESP = 2 CM	ORSE	m	15,60	87,53	1.365,47
9.6	94996	EXECUÇÃO DE PASSEIO (CALÇADA) OU PISO DE CONCRETO COM CONCRETO MOLDADO IN LOCO, FEITO EM OBRA, ACABAMENTO CONVENCIONAL, ESPESSURA 10 CM, ARMADO. AF 07/2016	SINAPI	M2	72,85	112,34	8.183,97
10	IMPERMEABILIZAÇÃO						1.990,94
	S04953	IMPERMEABILIZAÇÃO DE ALICERCE E VIGA BALDRAME COM 2 DEMÃOS DE TINTA ASFÁLTICA TIPO NEUTROL DA VEDACIT OU SIMILAR, EXCETO ARGAMASSA IMPERMEABILIZAÇÃO	ORSE	m2	41,20	21,08	868,50
10.2	98546	IMPERMEABILIZAÇÃO DE SUPERFÍCIE COM MANTA ASFÁLTICA, UMA CAMADA, INCLUSIVE APLICAÇÃO DE PRIMER ASFÁLTICO, E=3MM. AF 06/2018	SINAPI	M2	13,66	82,17	1.122,44
11	ESQUADRIAS						31.546,17
11.1	PORTAS						20.830,95
11.1.1	91299	PORTA DE MADEIRA, TIPO MEXICANA, MACIÇA (PESADA OU SUPERPESADA), 60X210CM, ESPESSURA DE 3,5CM, INCLUSIVE DOBRADIÇAS - FORNECIMENTO E INSTALAÇÃO. AF 12/2019	SINAPI	UN	1,00	892,71	892,71
11.1.2	91299	PORTA DE MADEIRA, TIPO MEXICANA, MACIÇA (PESADA OU SUPERPESADA), 80X210CM, ESPESSURA DE 3,5CM, INCLUSIVE DOBRADIÇAS - FORNECIMENTO E INSTALAÇÃO. AF 12/2019	SINAPI	UN	11,00	892,71	9.819,81
11.1.3	91338	PORTA DE ALUMÍNIO DE ABRIR COM LAMBRI, COM GUARNIÇÃO, FIXAÇÃO COM PARAFUSOS - FORNECIMENTO E INSTALAÇÃO. AF 12/2019	SINAPI	M2	9,57	689,92	6.602,53
11.1.4	100874	PUXADOR PARA PCD, FIXADO NA PORTA - FORNECIMENTO E INSTALAÇÃO. AF 01/2020	SINAPI	UN	1,00	285,76	285,76
11.1.5	C3659	PORTÃO DE METALON E BARRA CHATA DE FERRO C/FECHADURA E DOBRADIÇA, INCLUS. PINTURA ESMALTE SINTÉTICO	SEINFRA	M2	8,40	384,54	3.230,14
11.2	JANELAS						4.375,57
11.2.1	023389	FORNECIMENTO DE JANELA DE CORRER 4 FOLHAS EM ALUMÍNIO NATUR	SBC	M2	8,55	448,82	3.837,41
11.2.2	94570	JANELA DE ALUMÍNIO DE CORRER COM 4 FOLHAS PARA VIDROS, COM VIDROS, BATENTE, ACABAMENTO COM ACETATO OU BRILHANTE E FERRAGENS. EXCLUSIVE ALIZAR E CONTRAMARCO. FORNECIMENTO E INSTALAÇÃO. AF 12/2019	SINAPI	M2	1,50	358,77	538,16
11.3	GRADES						6.339,65
11.3.1	C1426	GRADE DE FERRO DE PROTEÇÃO	SEINFRA	M2	30,14	210,34	6.339,65
12	INSTALAÇÕES ELÉTRICAS						26.918,25
12.1	QUADROS E DISJUNTORES						1.242,46
12.1.1	S12225	Quadro de distribuição de embutir, em chapa de aço, para até 18 disjuntores, com barramento, padrão DIN, exclusive disjuntores	ORSE	un	1,00	892,65	892,65
12.1.2	93653	DISJUNTOR MONOPOLAR TIPO DIN, CORRENTE NOMINAL DE 10A - FORNECIMENTO E INSTALAÇÃO. AF 10/2020	SINAPI	UN	11,00	9,22	101,42
12.1.3	93656	DISJUNTOR MONOPOLAR TIPO DIN, CORRENTE NOMINAL DE 25A - FORNECIMENTO E INSTALAÇÃO. AF 10/2020	SINAPI	UN	6,00	10,40	62,40
12.1.4	C1131	DISJUNTOR TRIPOLAR EM QUADRO DE DISTRIBUIÇÃO 90A	SEINFRA	UN	1,00	123,64	123,64
12.1.5	S08894	DISPOSITIVO DE PROTEÇÃO CONTRA SURTO DE TENSÃO DPS 40KA - 175V	ORSE	un	1,00	62,35	62,35
12.2	CABOS E FIOS (CONDUTORES)						4.001,80
12.2.1	91926	CABO DE COBRE FLEXÍVEL ISOLADO, 2,5 MM², ANTI-CHAMA 450/750 V, PARA CIRCUITOS TERMINAIS - FORNECIMENTO E INSTALAÇÃO. AF 12/2015	SINAPI	M	620,00	3,77	2.337,40
12.2.2	92983	CABO DE COBRE FLEXÍVEL ISOLADO, 25 MM², ANTI-CHAMA 450/750 V, PARA DISTRIBUIÇÃO - FORNECIMENTO E INSTALAÇÃO. AF 12/2015	SINAPI	M	60,00	27,74	1.664,40
12.3	ELETRODUTOS, ACESSÓRIOS E OUTROS						1.932,08

Lucas de Barros Monteiros
Engenheiro civil
CREA-MA 111983915-7

PLANILHA ORÇAMENTÁRIA



OBRA:	REFORMA E AMPLIAÇÃO PRÉ ESCOLA PINGO DE GENTE	DATA: 19/10/2021	BDI: 28,82%			
DESCRIÇÃO:	REFORMA E AMPLIAÇÃO PRÉ ESCOLA PINGO DE GENTE	FONTE	VERSÃO	HORA	MES	REF.
LOCAL:	RUA VIRGILIO DA CUNHA MACHADO, SN, CAMPO VELHO, CHAPADINHA-MA	CAEMA	2019/12	116,68%	-	12/2019
CLIENTE:	PREFEITURA MUNICIPAL DE CHAPADINHA-MA	ORSE	2021/08	111,06%	69,78%	10/2021
UNIDADES:	316,88m²	SBC	2021/09 - São Luis	115,66%	-	09/2021
VALOR POR UNIDADE:	R\$ 1.223,70	SEINFRA	027.1 COM DESONERAÇÃO	83,85%	47,76%	05/2021
		SINAPI	2021/08 COM DESONERAÇÃO	85,68%	49,33%	09/2021
			COMPOSIÇÕES PRÓPRIAS	0,00%	0,00%	

ITEM	CÓDIGO	DESCRIÇÃO	FONTE	UNID	QUANTIDADE	PREÇO UNITÁRIO R\$	PREÇO TOTAL R\$
12.3.1	91855	ELETRODUTO FLEXÍVEL CORRUGADO REFORÇADO, PVC, DN 25 MM (3/4"), PARA CIRCUITOS TERMINAIS, INSTALADO EM PAREDE - FORNECIMENTO E INSTALAÇÃO. AF 12/2015	SINAPI	M	160,00	6,82	1.091,20
12.3.2	S00353	Eletroduto de pvc rígido roscável, diâm = 25mm (3/4")	ORSE	m	30,00	10,25	307,50
12.3.3	S97564S	Curva 135 graus para eletroduto, pvc, roscável, dn 25 mm (3/4?), para circuitos terminais, instalada em parede - fornecimento e instalação. af 12/2015	ORSE	un	4,00	10,42	41,68
12.3.4	S00355	Eletroduto de pvc rígido roscável, diâm = 40mm (1 1/4")	ORSE	m	30,00	16,39	491,70
12.4	PONTOS DE TOMADA E ILUMINAÇÃO						19.021,26
12.4.1	93128	PONTO DE ILUMINAÇÃO RESIDENCIAL INCLUINDO INTERRUPTOR SIMPLES, CAIXA ELÉTRICA, ELETRODUTO, CABO, RASGO, QUEBRA E CHUMBAMENTO (EXCLUINDO LUMINÁRIA E LÂMPADA). AF 01/2016	SINAPI	UN	59,00	105,87	6.246,33
12.4.2	93141	PONTO DE TOMADA RESIDENCIAL INCLUINDO TOMADA 10A/250V, CAIXA ELÉTRICA, ELETRODUTO, CABO, RASGO, QUEBRA E CHUMBAMENTO. AF 01/2016	SINAPI	UN	40,00	135,64	5.425,60
12.4.3	93143	PONTO DE TOMADA RESIDENCIAL INCLUINDO TOMADA 20A/250V, CAIXA ELÉTRICA, ELETRODUTO, CABO, RASGO, QUEBRA E CHUMBAMENTO. AF 01/2016	SINAPI	UN	5,00	138,01	690,05
12.4.4	060301	LUMINARIA DE SOBREPOR TUBULAR LED.	SBC	UN	32,00	140,46	4.494,72
12.4.5	S12971	Luminária Painel Led embutir 18w quadrada, 6000k da G-light ou similar	ORSE	un	21,00	78,14	1.640,94
12.4.6	97608	LUMINÁRIA ARANDELA TIPO TARTARUGA, COM GRADE, DE SOBREPOR, COM 1 LÂMPADA FLUORESCENTE DE 15 W, SEM REATOR - FORNECIMENTO E INSTALAÇÃO. AF 02/2020	SINAPI	UN	6,00	87,27	523,62
12.5	SISTEMA DE ATERRAMENTO						720,65
12.5.1	C0325	ATERRAMENTO COMPLETO C/ HASTE COPPERWELD 3/4" X 3,0M	SEINFRA	UN	1,00	268,01	268,01
12.5.2	C0518	CABO COBRE NU 16MM2	SEINFRA	M	16,00	18,04	288,64
12.5.3	S00353	ELETRODUTO DE PVC RÍGIDO ROSCÁVEL, DIÂM = 25MM (3/4")	ORSE	m	16,00	10,25	164,00
13	INSTALAÇÃO DE COMBATE A INCÊNDIO E PÂNICO						2.816,86
13.1	93141	PONTO DE TOMADA RESIDENCIAL INCLUINDO TOMADA 10A/250V, CAIXA ELÉTRICA, ELETRODUTO, CABO, RASGO, QUEBRA E CHUMBAMENTO. AF 01/2016	SINAPI	UN	12,00	135,64	1.627,68
13.2	97599	LUMINÁRIA DE EMERGÊNCIA, COM 30 LÂMPADAS LED DE 2 W, SEM REATOR - FORNECIMENTO E INSTALAÇÃO. AF 02/2020	SINAPI	UN	12,00	29,16	349,92
13.3	00037557	PLACA DE SINALIZAÇÃO DE SEGURANÇA CONTRA INCENDIO, FOTOLUMINESCENTE, EM PVC *2* MM ANTI-CHAMAS (SIMBOLOS, CORES E PICTOGRAMAS CONFORME NBR 18820)	SINAPI	UN	20,00	13,39	267,80
13.4	101909	EXTINTOR DE INCÊNDIO PORTÁTIL COM CARGA DE PQS DE 6 KG, CLASSE BC - FORNECIMENTO E INSTALAÇÃO. AF 10/2020 P	SINAPI	UN	2,00	198,10	396,20
13.5	I044112	SUPORTE DE PARADE PARA EXTINTOR	SBC	UN	2,00	4,99	9,98
13.6	055504	ADESIVO COM SETA INICADORA PARA EXTINTOR/HIDRANTE	SBC	UN	2,00	82,64	165,28
14	INSTALAÇÕES HIDROSANITÁRIAS						31.898,96
14.1	INSTALAÇÕES HIDRAULICAS						5.961,57
14.1.1	C1948	PONTO HIDRÁULICO, MATERIAL E EXECUÇÃO	SEINFRA	PT	13,00	214,28	2.785,64
14.1.2	102623	CAIXA D'ÁGUA EM POLIETILENO, 1000 LITROS (INCLUSOS TUBOS, CONEXÕES E TORNEIRA DE BÓIA) - FORNECIMENTO E INSTALAÇÃO. AF 08/2021	SINAPI	UN	1,00	776,69	776,69
14.1.3	94491	REGISTRO DE ESFERA, PVC, SOLDÁVEL, COM VOLANTE, DN 40 MM - FORNECIMENTO E INSTALAÇÃO. AF 08/2021	SINAPI	UN	1,00	52,15	52,15
14.1.4	94489	REGISTRO DE ESFERA, PVC, SOLDÁVEL, COM VOLANTE, DN 25 MM - FORNECIMENTO E INSTALAÇÃO. AF 08/2021	SINAPI	UN	6,00	25,47	152,82
14.1.5	91785	SERVIÇO DE INSTALAÇÃO DE TUBOS DE PVC, SOLDÁVEL, ÁGUA FRIA, DN 25 MM (INSTALADO EM RAMAL, SUB-RAMAL, RAMAL DE DISTRIBUIÇÃO OU PRUMADA), INCLUSIVE CONEXÕES, CORTES E FIXAÇÕES, PARA PRÉDIOS. AF 10/2015	SINAPI	M	42,00	31,39	1.318,38
14.1.6	89866	JOELHO 90 GRAUS, PVC, SOLDÁVEL, DN 25MM, INSTALADO EM DRENO DE AR-CONDICIONADO - FORNECIMENTO E INSTALAÇÃO. AF 12/2014	SINAPI	UN	10,00	3,77	37,70
14.1.7	91787	INSTALAÇÃO DE TUBOS DE PVC, SOLDÁVEL, ÁGUA FRIA, DN 40 MM (INSTALADO EM PRUMADA), INCLUSIVE CONEXÕES, CORTES E FIXAÇÕES, PARA PRÉDIOS. AF 10/2015	SINAPI	M	24,00	32,61	782,64

Lucas de Barros Montales

Engenheiro civil

CRFA-MA 14198/015.7

PLANILHA ORÇAMENTÁRIA



OBRA:	REFORMA E AMPLIAÇÃO PRÉ ESCOLA PINGO DE GENTE	DATA : 19/10/2021	BDI : 28,82%			
DESCRIÇÃO:	REFORMA E AMPLIAÇÃO PRÉ ESCOLA PINGO DE GENTE	FONTE	VERSÃO	HORA	MES	REF.
LOCAL:	RUA VIRGILIO DA CUNHA MACHADO, SN, CAMPO VELHO, CHAPADINHA-MA	CAEMA	2019/12	116,68%	-	12/2019
CLIENTE:	PREFEITURA MUNICIPAL DE CHAPADINHA-MA	ORSE	2021/08	111,06%	69,78%	10/2021
UNIDADES:	316.88m ²	SBC	2021/09 - São Luis	115,66%	-	09/2021
VALOR POR UNIDADE:	R\$ 1.223,70	SEINFRA	027.1 COM DESONERAÇÃO	83,85%	47,76%	05/2021
		SINAPI	2021/08 COM DESONERAÇÃO	85,68%	49,33%	09/2021
			COMPOSIÇÕES PRÓPRIAS	0,00%	0,00%	

ITEM	CÓDIGO	DESCRIÇÃO	FONTE	UNID	QUANTIDADE	PREÇO UNITÁRIO R\$	PREÇO TOTAL R\$
14.1.8	052041	AGUA FRIA-REGISTRO GAVETA BRUTO 3/4"	SBC	UN	1,00	36,67	36,67
14.1.9	94703	ADAPTADOR COM FLANGE E ANEL DE VEDAÇÃO, PVC, SOLDÁVEL, DN 25 MM X 3/4 , INSTALADO EM RESERVAÇÃO DE ÁGUA DE EDIFICAÇÃO QUE POSSUA RESERVATÓRIO DE FIBRA/FIBROCIMENTO FORNECIMENTO E INSTALAÇÃO. AF 06/2018	SINAPI	UN	1,00	18,88	18,88
14.2	INSTALAÇÕES SANITÁRIAS						15.307,65
14.2.1	C1950	PONTO SANITÁRIO, MATERIAL E EXECUÇÃO	SEINFRA	PT	17,00	193,21	3.284,57
14.2.2	89482	CAIXA SIFONADA, PVC, DN 100 X 100 X 50 MM, FORNECIDA E INSTALADA EM RAMAIS DE ENCAMINHAMENTO DE ÁGUA PLUVIAL. AF 12/2014	SINAPI	UN	5,00	28,51	142,55
14.2.3	89709	RALO SIFONADO, PVC, DN 100 X 40 MM, JUNTA SOLDÁVEL, FORNECIDO E INSTALADO EM RAMAL DE DESCARGA OU EM RAMAL DE ESGOTO SANITÁRIO. AF 12/2014	SINAPI	UN	5,00	12,86	64,30
14.2.4	S09375	CAIXA DE GORDURA "CG" 60 X 60 X 65CM	ORSE	un	1,00	566,50	566,50
14.2.5	S04718	Caixa de inspeção em pvc 300mm	ORSE	un	2,00	461,28	922,56
14.2.6	89714	TUBO PVC, SERIE NORMAL, ESGOTO PREDIAL, DN 100 MM, FORNECIDO E INSTALADO EM RAMAL DE DESCARGA OU RAMAL DE ESGOTO SANITÁRIO. AF 12/2014	SINAPI	M	44,00	42,93	1.888,92
14.2.7	98083	TANQUE SÉPTICO RETANGULAR, EM ALVENARIA COM BLOCOS DE CONCRETO, DIMENSÕES INTERNAS: 1,2 X 2,4 X 1,6 M, VOLUME ÚTIL: 3456 L (PARA 13 CONTRIBUINTES). AF 12/2020	SINAPI	UN	1,00	4.166,51	4.166,51
14.2.8	98062	SUMIDOURO CIRCULAR, EM CONCRETO PRÉ-MOLDADO, DIÂMETRO INTERNO = 1,88 M, ALTURA INTERNA = 2,00 M, ÁREA DE INFILTRAÇÃO: 13,1 M ² (PARA 5 CONTRIBUINTES). AF 12/2020	SINAPI	UN	1,00	3.022,77	3.022,77
14.2.9	89711	TUBO PVC, SERIE NORMAL, ESGOTO PREDIAL, DN 40 MM, FORNECIDO E INSTALADO EM RAMAL DE DESCARGA OU RAMAL DE ESGOTO SANITÁRIO. AF 12/2014	SINAPI	M	30,00	14,49	434,70
14.2.10	053342	TE 90 PVC PARA REDE COLETORA DE ESGOTO 100mm	SBC	UN	7,00	66,35	464,45
14.2.11	C3738	INSTALAÇÃO DE TUBO DE VENTILAÇÃO 50mm C/ L=4m, C/ REBOCO E PINTURA A CAL (C/ MATERIAL)	SEINFRA	UN	6,00	52,79	316,74
14.2.12	89810	JOELHO 45 GRAUS, PVC, SERIE NORMAL, ESGOTO PREDIAL, DN 100 MM, JUNTA ELÁSTICA, FORNECIDO E INSTALADO EM PRUMADA DE ESGOTO SANITÁRIO OU VENTILAÇÃO. AF 12/2014	SINAPI	UN	2,00	16,54	33,08
14.3	LOUÇAS, ACESSORIOS E METAIS						10.376,64
14.3.1	190404	BANCADA EM GRANITO PRETO SAO GABRIEL 3cm	SBC	M2	4,01	582,76	2.336,87
14.3.2	S04768	CUBA DE EMBUTIR, CIRCULAR, CELITE 10129 OU SIMILAR, INCLUSIVE SIFÃO CROMADO, VÁLVULA CROMADA PARA PIA E ENGATE CROMADO E TORNEIRA	ORSE	un	4,00	423,48	1.693,92
14.3.3	95544	PAPELEIRA DE PAREDE EM METAL CROMADO SEM TAMPA, INCLUSO FIXAÇÃO. AF 01/2020	SINAPI	UN	6,00	58,92	353,52
14.3.4	C0348	BACIA DE LOUÇA BRANCA C/CAIXA ACOPLADA	SEINFRA	UN	4,00	741,43	2.965,72
14.3.5	C4635	BACIA SANITÁRIA PARA CADEIRANTES C/ ASSENTO	SEINFRA	UN	1,00	1.025,38	1.025,38
14.3.6	86928	TANQUE DE MÁRMORE SINTÉTICO SUSPENSO, 22L OU EQUIVALENTE, INCLUSO SIFÃO TIPO GARRAFA EM PVC, VÁLVULA PLÁSTICA E TORNEIRA DE PLÁSTICO - FORNECIMENTO E INSTALAÇÃO. AF 01/2020	SINAPI	UN	2,00	234,31	468,62
14.3.7	100866	BARRA DE APOIO RETA, EM AÇO INOX POLIDO, COMPRIMENTO 80CM, FIXADA NA PAREDE - FORNECIMENTO E INSTALAÇÃO. AF 01/2020	SINAPI	UN	1,00	285,76	285,76
14.3.8	100868	BARRA DE APOIO RETA, EM AÇO INOX POLIDO, COMPRIMENTO 80 CM, FIXADA NA PAREDE - FORNECIMENTO E INSTALAÇÃO. AF 01/2020	SINAPI	UN	2,00	321,61	643,22
14.3.9	I01747S	CUBA AÇO INOX (AISI 304) DE EMBUTIR COM VALVULA DE 3 1/2 " DE *56 X 33 X 12" CM	ORSE	un	1,00	166,55	166,55
14.3.10	I02258	TORNEIRA P/ PIA COZINHA D=1/2" (LINHA STANDARD, DECA, REF.1159-C39 OU SIMILAR)	ORSE	un	1,00	158,28	158,28
14.3.11	I02016	Sifão para pia de cozinha ou tanque, DECA ref. 1680.C112, acabamento cromado 1 1/2 x 1 1/2 ou similar.	ORSE	un	1,00	178,60	178,60
14.3.12	86885	ENGATE FLEXIVEL EM PLÁSTICO BRANCO, 1/2 X 40CM - FORNECIMENTO E INSTALAÇÃO. AF 01/2020	SINAPI	UN	12,00	8,35	100,20
14.4	DRENO AR CONDICIONADO						253,10
14.4.1	89865	TUBO, PVC, SOLDÁVEL, DN 25MM, INSTALADO EM DRENO DE AR-CONDICIONADO - FORNECIMENTO E INSTALAÇÃO. AF 12/2014	SINAPI	M	20,00	10,31	206,20

Lucas de Barros Monteleo

Engenheiro civil
CREA-MA 111983915-7

PLANILHA ORÇAMENTÁRIA



OBRA:	REFORMA E AMPLIAÇÃO PRÉ ESCOLA PINGO DE GENTE	DATA :	19/10/2021	BDI :	28,82%
DESCRIÇÃO:	REFORMA E AMPLIAÇÃO PRÉ ESCOLA PINGO DE GENTE	FONTE	VERSÃO	HORA	MES
LOCAL:	RUA VIRGILIO DA CUNHA MACHADO, SN, CAMPO VELHO, CHAPADINA-MA	CAEMA	2019/12	116,88%	-
CLIENTE:	PREFEITURA MUNICIPAL DE CHAPADINA-MA	ORSE	2021/08	111,06%	69,78%
UNIDADES:	316,88m ²	SBC	2021/09 - São Luís	115,66%	-
VALOR POR UNIDADE:	R\$ 1.223,70	SEINFRA	027.1 COM DESONERAÇÃO	83,85%	47,76%
		SINAPI	2021/08 COM DESONERAÇÃO	85,68%	49,33%
			COMPOSIÇÕES PRÓPRIAS	0,00%	0,00%

ITEM	CÓDIGO	DESCRIÇÃO	FONTE	UNID	QUANTIDADE	PREÇO UNITÁRIO R\$	PREÇO TOTAL R\$
14.4.2	89867	JOELHO 45 GRAUS, PVC, SOLDÁVEL, DN 25MM, INSTALADO EM DRENO DE AR-CONDICIONADO - FORNECIMENTO E INSTALAÇÃO. AF 12/2014	SINAPI	UN	10,00	4,69	46,90
15	INSTALAÇÕES DE GÁS						552,21
15.1	050411	PONTO DE UTILIZACAO DE GAS EM TUBOS GALVANIZADOS	SBC	UN	1,00	552,21	552,21
16	FORRO						21.321,92
16.1	96116	FORRO EM RÉGUAS DE PVC, FRISADO, PARA AMBIENTES COMERCIAIS, INCLUSIVE ESTRUTURA DE FIXAÇÃO. AF 05/2017 P	SINAPI	M2	287,59	74,14	21.321,92
17	PINTURA						19.136,83
17.1	PINTURA INTERNA						12.003,73
17.1.1	88485	APLICAÇÃO DE FUNDO SELADOR ACRILICO EM PAREDES, UMA DEMÃO. AF 06/2014	SINAPI	M2	563,82	1,80	1.014,88
17.1.2	88497	APLICAÇÃO E LIXAMENTO DE MASSA LÁTEX EM PAREDES, DUAS DEMÃOS. AF 06/2014	SINAPI	M2	563,82	9,94	5.604,37
17.1.3	88487	APLICAÇÃO MANUAL DE PINTURA COM TINTA LÁTEX PVA EM PAREDES, DUAS DEMÃOS. AF 06/2014	SINAPI	M2	563,82	9,55	5.384,48
17.2	PINTURA EXTERNA						4.605,30
17.2.1	88415	APLICAÇÃO MANUAL DE FUNDO SELADOR ACRILICO EM PAREDES EXTERNAS DE CASAS. AF 06/2014	SINAPI	M2	315,00	2,07	652,05
17.2.2	88489	APLICAÇÃO MANUAL DE PINTURA COM TINTA LÁTEX ACRÍLICA EM PAREDES, DUAS DEMÃOS. AF 06/2014	SINAPI	M2	315,00	12,55	3.953,25
17.3	PINTURA DE ESQUADRIAS						2.527,80
17.3.1	102219	PINTURA TINTA DE ACABAMENTO (PIGMENTADA) ESMALTE SINTÉTICO ACETINADO EM MADEIRA, 2 DEMÃOS. AF 01/2021	SINAPI	M2	45,15	10,91	492,59
17.3.2	100758	PINTURA COM TINTA ALQUÍDICA DE ACABAMENTO (ESMALTE SINTÉTICO ACETINADO) APLICADA A ROLO OU PINCEL SOBRE SUPERFÍCIES METÁLICAS (EXCETO PERFIL) EXECUTADO EM OBRA (02 DEMÃOS). AF 01/2020	SINAPI	M2	63,96	31,82	2.035,21
18	ESTRUTURA CAIXA D'ÁGUA						6.636,15
18.1	MOVIMENTAÇÃO DE TERRA						128,51
18.1.1	93358	ESCAVAÇÃO MANUAL DE VALA PARA BLOCO.	SINAPI	M3	2,56	50,20	128,51
18.2	INFRAESTRUTURA E ESTRUTURA						5.420,19
18.2.1	BLOCO/SAPATA						600,47
18.2.1.1	96617	LASTRO DE CONCRETO MAGRO, APLICADO EM BLOCOS DE COROAMENTO OU SAPATAS, ESPESSURA DE 3 CM. AF 08/2017	SINAPI	M2	1,44	13,02	18,75
18.2.1.2	96546	ARMAÇÃO DE BLOCO, VIGA BALDRAME OU SAPATA UTILIZANDO AÇO CA-50 DE 10 MM - MONTAGEM. AF 06/2017	SINAPI	KG	19,74	14,86	293,34
18.2.1.3	94964	CONCRETO FCK = 20MPA, TRAÇO 1:2,7:3 (EM MASSA SECA DE CIMENTO/ AREIA MÉDIA/ BRITA 1) - PREPARO MECÂNICO COM BETONEIRA 400 L. AF 05/2021	SINAPI	M3	0,60	346,41	207,85
18.2.1.4	92873	LANÇAMENTO COM USO DE BALDES, ADENSAMENTO E ACABAMENTO DE CONCRETO EM ESTRUTURAS. AF 12/2015	SINAPI	M3	0,60	134,21	80,53
18.2.2	VIGAS BALDRAME						780,75
18.2.2.1	96542	FABRICAÇÃO, MONTAGEM E DESMONTAGEM DE FÔRMA PARA VIGA BALDRAME, EM CHAPA DE MADEIRA COMPENSADA RESINADA, E=17 MM, 4 UTILIZAÇÕES. AF 06/2017	SINAPI	M2	5,09	66,91	340,57
18.2.2.2	96545	ARMAÇÃO DE BLOCO, VIGA BALDRAME OU SAPATA UTILIZANDO AÇO CA-50 DE 8 MM - MONTAGEM. AF 06/2017	SINAPI	KG	12,64	16,41	207,42
18.2.2.3	96543	ARMAÇÃO DE BLOCO, VIGA BALDRAME E SAPATA UTILIZANDO AÇO CA-80 DE 5 MM - MONTAGEM. AF 06/2017	SINAPI	KG	5,05	17,54	88,58
18.2.2.4	94964	CONCRETO FCK = 20MPA, TRAÇO 1:2,7:3 (EM MASSA SECA DE CIMENTO/ AREIA MÉDIA/ BRITA 1) - PREPARO MECÂNICO COM BETONEIRA 400 L. AF 05/2021	SINAPI	M3	0,30	346,41	103,92
18.2.2.5	92873	LANÇAMENTO COM USO DE BALDES, ADENSAMENTO E ACABAMENTO DE CONCRETO EM ESTRUTURAS. AF 12/2015	SINAPI	M3	0,30	134,21	40,26
18.2.3	PILARES						2.102,66
18.2.3.1	S07459	FORMA PLANA PARA PILARES, EM COMPENSADO PLASTIFICADO DE 12MM, 03 USOS, INCLUSIVE ESCORAMENTO	ORSE	m2	7,12	87,02	619,58
18.2.3.2	92778	ARMAÇÃO DE PILAR OU VIGA DE UMA ESTRUTURA CONVENCIONAL DE CONCRETO ARMADO EM UMA EDIFICAÇÃO TÉRREA OU SOBRADO UTILIZANDO AÇO CA-50 DE 10,0 MM - MONTAGEM. AF 12/2015	SINAPI	KG	54,30	14,82	804,73

Lucas de Barros Montele
Engenheiro civil
CRFA-MA 1110R3115-7

PLANILHA ORÇAMENTÁRIA

OBRA:	REFORMA E AMPLIAÇÃO PRÉ ESCOLA PINGO DE GENTE	DATA: 19/10/2021	BDI: 28,82%		
DESCRIÇÃO:	REFORMA E AMPLIAÇÃO PRÉ ESCOLA PINGO DE GENTE	FORTE	VERSÃO	HORA	MES
LOCAL:	RUA VIRGILIO DA CUNHA MACHADO, SN, CAMPO VELHO, CHAPADINA-MA	CAEMA	2019/12	116,68%	-
CLIENTE:	PREFEITURA MUNICIPAL DE CHAPADINA-MA	ORSE	2021/08	111,06%	69,78%
UNIDADES:	316,88m²	SBC	2021/09 - São Luis	115,06%	-
VALOR POR UNIDADE:	R\$ 1.223,70	SEINFRA	027.1 COM DESONERAÇÃO	83,85%	47,76%
		SINAPI	2021/08 COM DESONERAÇÃO	85,68%	49,33%
			COMPOSIÇÕES PRÓPRIAS	0,00%	0,00%

ITEM	CÓDIGO	DESCRIÇÃO	FORTE	UNID	QUANTIDADE	PREÇO UNITÁRIO R\$	PREÇO TOTAL R\$
18.2.3.3	92775	ARMAÇÃO DE PILAR OU VIGA DE UMA ESTRUTURA CONVENCIONAL DE CONCRETO ARMADO EM UMA EDIFICAÇÃO TÉRREA OU SOBRADO UTILIZANDO AÇO CA-60 DE 5,0 MM - MONTAGEM. AF 12/2015	SINAPI	KG	14,57	17,53	255,41
18.2.3.4	94964	CONCRETO FCK = 20MPA, TRAÇO 1:2,7:3 (EM MASSA SECA DE CIMENTO/ AREIA MÉDIA/ BRITA 1) - PREPARO MECÂNICO COM BETONEIRA 400 L. AF 05/2021	SINAPI	M3	0,88	346,41	304,84
18.2.3.5	92873	LANÇAMENTO COM USO DE BALDES, ADENSAMENTO E ACABAMENTO DE CONCRETO EM ESTRUTURAS. AF 12/2015	SINAPI	M3	0,88	134,21	118,10
18.2.4	VIGAS						1.244,23
18.2.4.1	96542	FABRICAÇÃO, MONTAGEM E DESMONTAGEM DE FÓRMA PARA VIGA BALDRAME, EM CHAPA DE MADEIRA COMPENSADA RESINADA, E=17 MM, 4 UTILIZAÇÕES. AF 06/2017	SINAPI	M2	6,48	66,91	433,58
18.2.4.2	92777	ARMAÇÃO DE PILAR OU VIGA DE UMA ESTRUTURA CONVENCIONAL DE CONCRETO ARMADO EM UMA EDIFICAÇÃO TÉRREA OU SOBRADO UTILIZANDO AÇO CA-50 DE 8,0 MM - MONTAGEM. AF 12/2015	SINAPI	KG	25,28	16,41	414,84
18.2.4.3	92775	ARMAÇÃO DE PILAR OU VIGA DE UMA ESTRUTURA CONVENCIONAL DE CONCRETO ARMADO EM UMA EDIFICAÇÃO TÉRREA OU SOBRADO UTILIZANDO AÇO CA-60 DE 5,0 MM - MONTAGEM. AF 12/2015	SINAPI	KG	8,87	17,53	155,49
18.2.4.4	94964	CONCRETO FCK = 20MPA, TRAÇO 1:2,7:3 (EM MASSA SECA DE CIMENTO/ AREIA MÉDIA/ BRITA 1) - PREPARO MECÂNICO COM BETONEIRA 400 L. AF 05/2021	SINAPI	M3	0,50	346,41	173,21
18.2.4.5	92873	LANÇAMENTO COM USO DE BALDES, ADENSAMENTO E ACABAMENTO DE CONCRETO EM ESTRUTURAS. AF 12/2015	SINAPI	M3	0,50	134,21	67,11
18.2.5	LAJE						692,08
18.2.5.1	101963	LAJE PRÉ-MOLDADA UNIDIRECIONAL, BIAPOIADA, PARA PISO, ENCHIMENTO EM CERÂMICA, VIGOTA CONVENCIONAL, ALTURA TOTAL DA LAJE (ENCHIMENTO+CAPA) = (8+4). AF 11/2020	SINAPI	M2	4,00	173,02	692,08
18.3	REVESTIMENTOS						689,79
18.3.1	87529	MASSA ÚNICA, PARA RECEBIMENTO DE PINTURA, EM ARGAMASSA TRAÇO 1:2:8, PREPARO MECÂNICO COM BETONEIRA 400L, APLICADA MANUALMENTE EM FACES INTERNAS DE PAREDES, ESPESSURA DE 20MM, COM EXECUÇÃO DE TALISCAS. AF 06/2014	SINAPI	M2	27,20	25,36	689,79
18.4	PINTURA						397,66
18.4.1	88415	APLICAÇÃO MANUAL DE FUNDO SELADOR ACRÍLICO EM PAREDES EXTERNAS. AF 06/2014	SINAPI	M2	27,20	2,07	56,30
18.4.2	88489	APLICAÇÃO MANUAL DE PINTURA COM TINTA LÁTEX ACRÍLICO EM PAREDES, DUAS DEMÃOS. AF 06/2014	SINAPI	M2	27,20	12,55	341,36
19	FACHADA						20.294,88
19.1	MOVIMENTAÇÃO DE TERRA						428,71
19.1.1	93358	ESCAVAÇÃO MANUAL DE VALA PARA BLOCO.	SINAPI	M3	7,04	50,20	353,41
19.1.2	93358	ESCAVAÇÃO MANUAL DE VALA PARA ALICERCE COM PROFUNDIDADE MENOR OU IGUAL A 1,30 M. AF 02/2021	SINAPI	M3	1,50	50,20	75,30
19.2	INFRAESTRUTURA E ESTRUTURA						5.338,97
19.2.1	ALICERCE						507,82
19.2.1.1	C0054	ALVENARIA DE EMBASAMENTO DE PEDRA ARGAMASSADA	SEINFRA	M3	1,20	423,18	507,82
19.2.2	BLOCO/SAPATA						810,94
19.2.2.1	96617	LASTRO DE CONCRETO MAGRO, APLICADO EM BLOCOS DE COROAMENTO OU SAPATAS, ESPESSURA DE 3 CM. AF 08/2017	SINAPI	M2	3,96	13,02	51,56
19.2.2.2	94964	CONCRETO FCK = 20MPA, TRAÇO 1:2,7:3 (EM MASSA SECA DE CIMENTO/ AREIA MÉDIA/ BRITA 1) - PREPARO MECÂNICO COM BETONEIRA 400 L. AF 05/2021	SINAPI	M3	1,58	346,41	547,33
19.2.2.3	92873	LANÇAMENTO COM USO DE BALDES, ADENSAMENTO E ACABAMENTO DE CONCRETO EM ESTRUTURAS. AF 12/2015	SINAPI	M3	1,58	134,21	212,05
19.2.3	CINTA DE AMARRAÇÃO INFERIOR						839,21
19.2.3.1	96542	FABRICAÇÃO, MONTAGEM E DESMONTAGEM DE FÓRMA PARA VIGA BALDRAME, EM CHAPA DE MADEIRA COMPENSADA RESINADA, E=17 MM, 4 UTILIZAÇÕES. AF 06/2017	SINAPI	M2	4,14	66,91	277,01
19.2.3.2	96545	ARMAÇÃO DE BLOCO, VIGA BALDRAME OU SAPATA UTILIZANDO AÇO CA-50 DE 8 MM - MONTAGEM. AF 06/2017	SINAPI	KG	15,80	16,41	259,28

Lucas de Barros Monteles

Engenheiro civil
CREA-MA 111983915-7

PLANILHA ORÇAMENTÁRIA



OBRA:	REFORMA E AMPLIAÇÃO PRÉ ESCOLA PINGO DE GENTE	DATA : 19/10/2021	BDI : 28,82%			
DESCRIÇÃO:	REFORMA E AMPLIAÇÃO PRÉ ESCOLA PINGO DE GENTE	FONTE	VERSÃO	HORA	MES	REF.
LOCAL:	RUA VIRGILIO DA CUNHA MACHADO, SN, CAMPO VELHO, CHAPADINHA-MA	CAEMA	2019/12	116,68%	-	12/2019
CLIENTE:	PREFEITURA MUNICIPAL DE CHAPADINHA-MA	ORSE	2021/08	111,06%	69,78%	10/2021
UNIDADES:	316,88m ²	SBC	2021/09 - São Luis	115,66%	-	09/2021
VALOR POR UNIDADE:	R\$ 1.223,70	SEINFRA	027.1 COM DESONERAÇÃO	83,85%	47,76%	05/2021
		SINAPI	2021/08 COM DESONERAÇÃO	85,68%	49,33%	09/2021
			COMPOSIÇÕES PRÓPRIAS	0,00%	0,00%	

ITEM	CÓDIGO	DESCRIÇÃO	FONTE	UNID	QUANTIDADE	PREÇO UNITÁRIO R\$	PREÇO TOTAL R\$
19.2.3.3	96543	ARMAÇÃO DE BLOCO, VIGA BALDRAME E SAPATA UTILIZANDO AÇO CA-60 DE 5 MM - MONTAGEM. AF 06/2017	SINAPI	KG	6,31	17,54	110,68
19.2.3.4	94964	CONCRETO FCK = 20MPA, TRAÇO 1:2,7:3 (EM MASSA SECA DE CIMENTO/ AREIA MÉDIA/ BRITA 1) - PREPARO MECÂNICO COM BETONEIRA 400 L. AF 05/2021	SINAPI	M3	0,40	346,41	138,56
19.2.3.5	92873	LANÇAMENTO COM USO DE BALDES, ADENSAMENTO E ACABAMENTO DE CONCRETO EM ESTRUTURAS. AF 12/2015	SINAPI	M3	0,40	134,21	53,68
19.2.4	PILARES						3.181,00
19.2.4.1	S07459	FORMA PLANA PARA PILARES, EM COMPENSADO PLASTIFICADO DE 12MM, 03 USOS, INCLUSIVE ESCORAMENTO	ORSE	m2	10,05	87,02	874,55
19.2.4.2	92778	ARMAÇÃO DE PILAR OU VIGA DE UMA ESTRUTURA CONVENCIONAL DE CONCRETO ARMADO EM UMA EDIFICAÇÃO TÉRREA OU SOBRADO UTILIZANDO AÇO CA-50 DE 10,0 MM - MONTAGEM. AF 12/2015	SINAPI	KG	86,63	14,82	1.283,86
19.2.4.3	92775	ARMAÇÃO DE PILAR OU VIGA DE UMA ESTRUTURA CONVENCIONAL DE CONCRETO ARMADO EM UMA EDIFICAÇÃO TÉRREA OU SOBRADO UTILIZANDO AÇO CA-60 DE 5,0 MM - MONTAGEM. AF 12/2015	SINAPI	KG	23,24	17,53	407,40
19.2.4.4	94964	CONCRETO FCK = 20MPA, TRAÇO 1:2,7:3 (EM MASSA SECA DE CIMENTO/ AREIA MÉDIA/ BRITA 1) - PREPARO MECÂNICO COM BETONEIRA 400 L. AF 05/2021	SINAPI	M3	1,28	346,41	443,40
19.2.4.5	92873	LANÇAMENTO COM USO DE BALDES, ADENSAMENTO E ACABAMENTO DE CONCRETO EM ESTRUTURAS. AF 12/2015	SINAPI	M3	1,28	134,21	171,79
19.3	IMPERMEABILIZAÇÃO						151,78
19.3.1	S04953	Impermeabilização de alicerce e viga baldrame com 2 demãos de tinta asfáltica tipo Neutrol da Vedacit ou similar, exceto argamassa impermeabilização	ORSE	m2	7,20	21,08	151,78
19.4	ALVENARIA						1.112,44
19.4.1	87508	ALVENARIA DE VEDAÇÃO DE BLOCOS CERÂMICOS FURADOS NA HORIZONTAL DE 9X14X19CM (ESPESSURA 9CM) DE PAREDES COM ÁREA LÍQUIDA MAIOR OU IGUAL A 6M ² SEM VÃOS E ARGAMASSA DE ASSENTAMENTO COM PREPARO MANUAL. AF 06/2014	SINAPI	M2	15,84	70,23	1.112,44
19.5	REVESTIMENTOS						1.034,98
19.5.1	87893	CHAPISCO APLICADO EM ALVENARIA (SEM PRESENÇA DE VÃOS) E ESTRUTURAS DE CONCRETO DE FACHADA, COM COLHER DE PEDREIRO. ARGAMASSA TRAÇO 1:3 COM PREPARO MANUAL. AF 06/2014	SINAPI	M2	31,68	4,87	154,28
19.5.2	87530	MASSA ÚNICA, PARA RECEBIMENTO DE PINTURA, EM ARGAMASSA TRAÇO 1:2:8, PREPARO MANUAL, APLICADA MANUALMENTE EM FACES INTERNAS DE PAREDES, ESPESSURA DE 20MM, COM EXECUÇÃO DE TALISCAS. AF 06/2014	SINAPI	M2	31,68	27,80	880,70
GRADES							4.791,55
19.6.1	C1426	GRADE DE FERRO DE PROTEÇÃO	SEINFRA	M2	22,78	210,34	4.791,55
19.7	PORTÃO DE ENTRADA						2.307,24
19.7.1	C3659	PORTÃO DE METALON E BARRA CHATA DE FERRO C/FECHADURA E DOBRADIÇA, INCLUS. PINTURA ESMALTE SINTÉTICO	SEINFRA	M2	6,00	384,54	2.307,24
19.8	PINTURA						2.787,71
19.8.1	PINTURA MURETA						956,15
19.8.1.1	88415	APLICAÇÃO MANUAL DE FUNDO SELADOR ACRILICO EM PAREDES EXTERNAS DE CASAS. AF 06/2014	SINAPI	M2	65,40	2,07	135,38
19.8.1.2	88489	APLICAÇÃO MANUAL DE PINTURA COM TINTA LÁTEX ACRÍLICA EM PAREDES. DUAS DEMÃOS. AF 06/2014	SINAPI	M2	65,40	12,55	820,77
19.8.2	PINTURA GRADES						1.831,56
19.8.2.1	100758	PINTURA COM TINTA ALQUÍDICA DE ACABAMENTO (ESMALTE SINTÉTICO ACETINADO) APLICADA A ROLO OU PINCEL SOBRE SUPERFÍCIES METÁLICAS (EXCETO PERFIL) EXECUTADO EM OBRA (02 DEMÃOS). AF 01/2020	SINAPI	M2	57,56	31,82	1.831,56
19.9	LETREIRO						2.341,50
19.9.1	S12055	Letra em alumínio 25 x 25cm - instalado	ORSE	un	21,00	111,50	2.341,50
20	SERVIÇOS FINAIS						492,96
20.1	99803	LIMPEZA FINAL DA OBRA	SINAPI	M2	200,00	1,23	246,00

Lucas de Barros Monteles

Engenheiro civil

CREA-MA 11983915-7

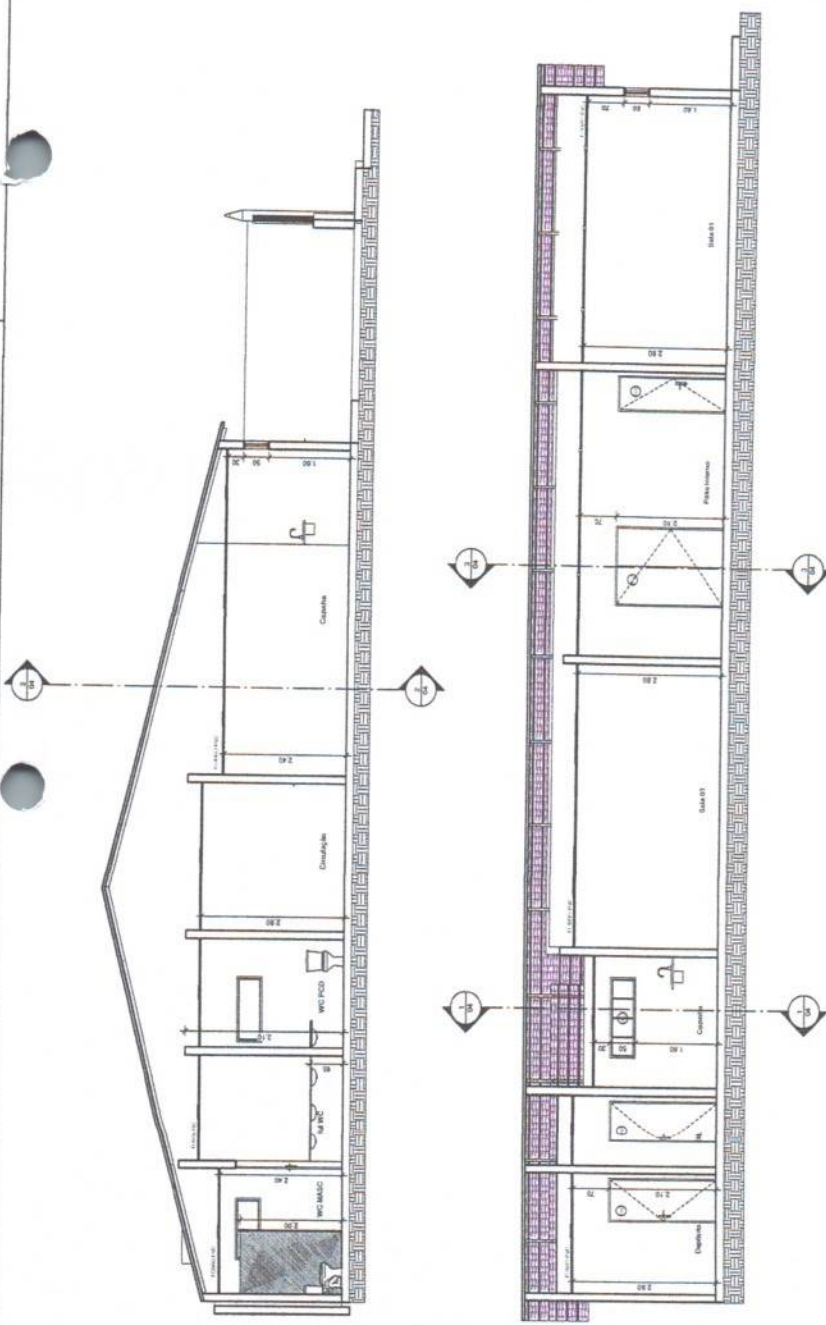

1 - CORTE AA
ESCALA 1/50

2 - CORTE BB
ESCALA 1/50

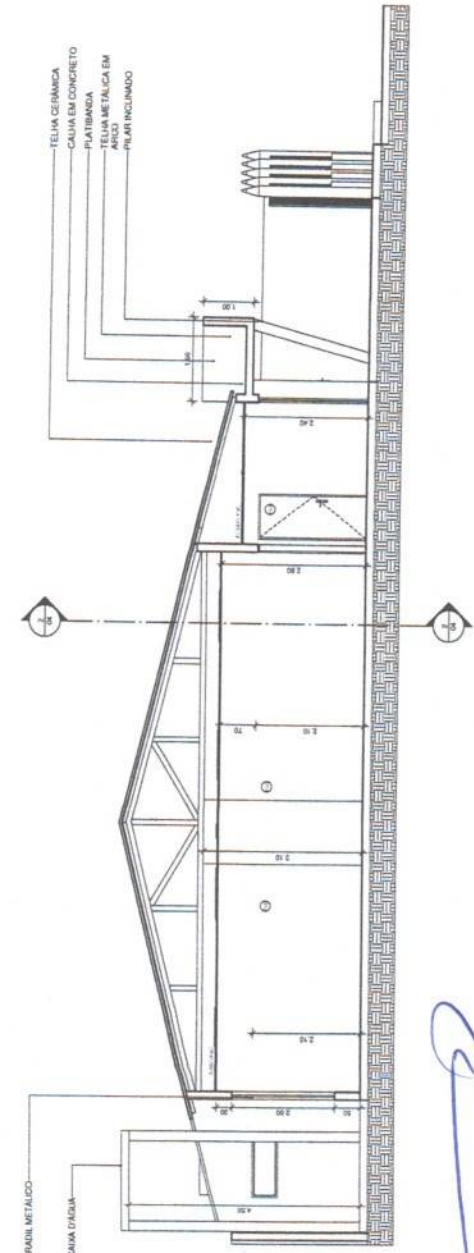

3 - CORTE CC
ESCALA 1/50

Marcos Torres de M. Junior
Arquiteto e Urbanista
CAU/MA-167719-5
20/1/2021

 <p>SECRETARIA DE INFRAESTRUTURA E URBANISMO</p>		<p>SECRETARIA MUNICIPAL DE CHAPADINA</p> <p>Compras e Desenvolvimento</p>	
<p>SECRETARIA MUNICIPAL DE CHAPADINA</p> <p>PROJETO REFORMA E AMPLIACAO PRE-ESCOLA PINGO DE GENTE</p> <p>RUA VIRGILIO DA SILVA MACEDO</p> <p>CHAPADINA, MA</p>			
REVISAO	DATA	REVISOR	DATA
CONTEUDO		CORTES	
		04/06	
<p>PROJETO DE ARQUITETO: MARCOS TORRES DE M. JUNIOR</p> <p>PROPRIETARIO: PREFEITURA MUNICIPAL DE CHAPADINA</p>			
<p>RESPONSABILIDADE TECNICA DO PROJETO</p>			

TELHA CERAMICA
CALHA EM CONCRETO
PLATIBANDA
TELHA METALICA EM
PILAR INCLINADO

GRANIL METALICO
ESTRUTURA CIMA D'AGUA

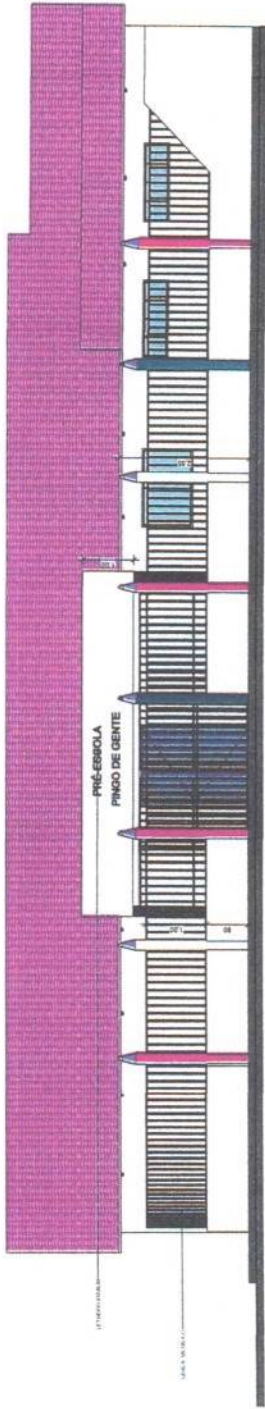

1 FACHADA PRINCIPAL
ESCALA 1:50

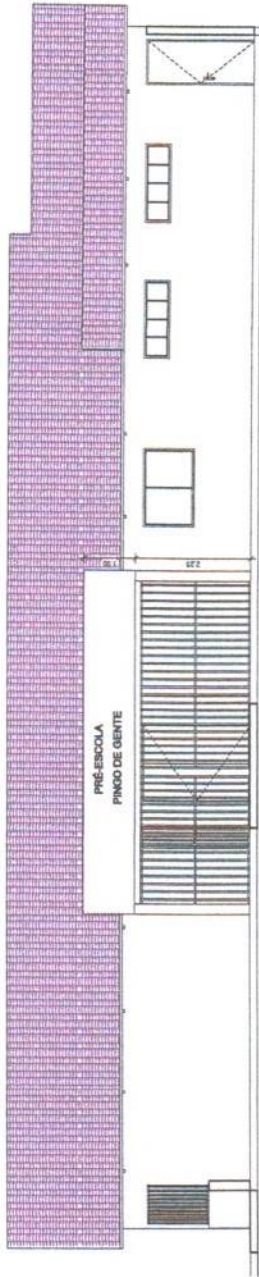

3 FACHADA INTERNA
ESCALA 1:50

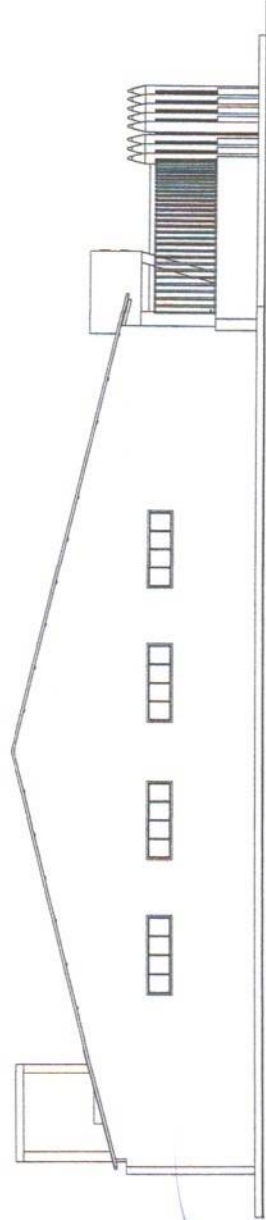

2 FACHADA SECUNDÁRIA
ESCALA 1:50

APROVADO

Marcos Torres de M. Junior
Arquiteto e Urbanista
CAU/MAA167719-5
M. J. Torres

SECRETARIA DE INFRAESTRUTURA E URBANISMO

PREFEITURA MUNICIPAL DE CHAPADINHA
Comunidade e Desenvolvimento

SECRETARIA MUNICIPAL DE URBANISMO

PROJETO REFORMA E AMPLIAÇÃO PRÉ-ESCOLA PINO DE GENTE
RUA VERDE DA CURRA MICHADO
CHAPADINHA, MA

PROJETO	PROJETO
DATA	18/10/2021
ESCALA	1:50
PROJETO Nº	05/06

CONTEÚDO	FACHADAS
ARQUITETO	RESPONSÁVEL TÉCNICO PROJETO
ARQUITETO CAU/MA 167719-5 MARCOS TORRES DE M. JUNIOR	
PROPRIETÁRIO	
	PREFEITURA MUNICIPAL DE CHAPADINHA

LEGENDA

FÓRBO DE PVC ALAZIM



FÓRBO DE PVC ALAZIM



Marcone Torres de M. Junior
Arquiteto e Urbanista
CAU/MA A167719-5

Handwritten signature and date: JUN 2015

APROVAÇÃO

SECRETARIA DE
INFRAESTRUTURA
E URBANISMO



SECRETARIA MUNICIPAL DE
CHAPADINHA
Compras e Desenvolvimento

PROJETO REFORMA E AMPLIAÇÃO PRÉ-ESCOLA PRIMO DE GENTE
RUA WCLEYDA GUIMMICHADO
CHAPADINHA, MA

REVISÃO

1.000

18/10/2014

1.000

1.00

06/06

CONTÉUDO: PONTOS DE ILUMINAÇÃO

PROFESSOR: ARQUITETO GUIMMICHADO WCLEYDA
PROPRIETÁRIO: RESPONSÁVEL TÉCNICO PROJETO

PREFEITURA MUNICIPAL DE CHAPADINHA

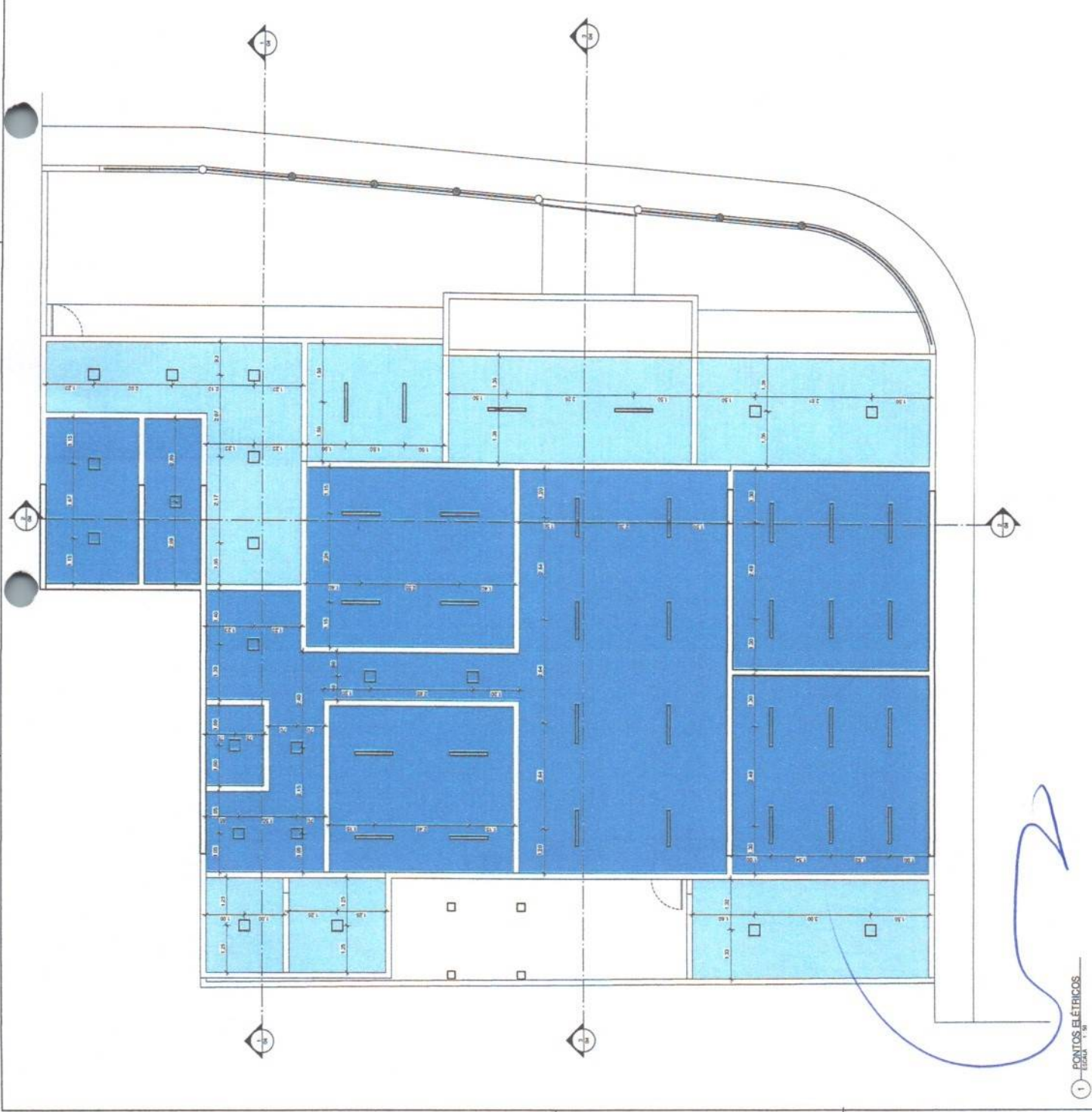

1 - PONTOS ELÉTRICOS
ESQU. 1.00

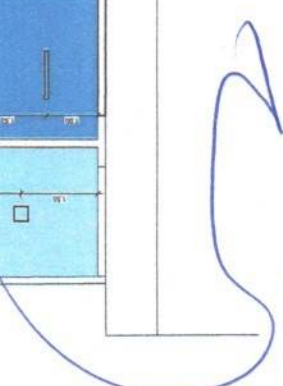

Relatório fotográfico da vistoria realizada "in loco" na Pré Escola Pingo de Gente, localizado na Rua Virgílio da Cunha Machado, Bairro: Campo Velho, Chapadinha - MA, 65500-000.



Imagem 1 – Fachada da Escola

Lucas de Barros Monteles
Engenheiro civil
CREA-MA 11983915-7



Imagem 4 – Área Externa

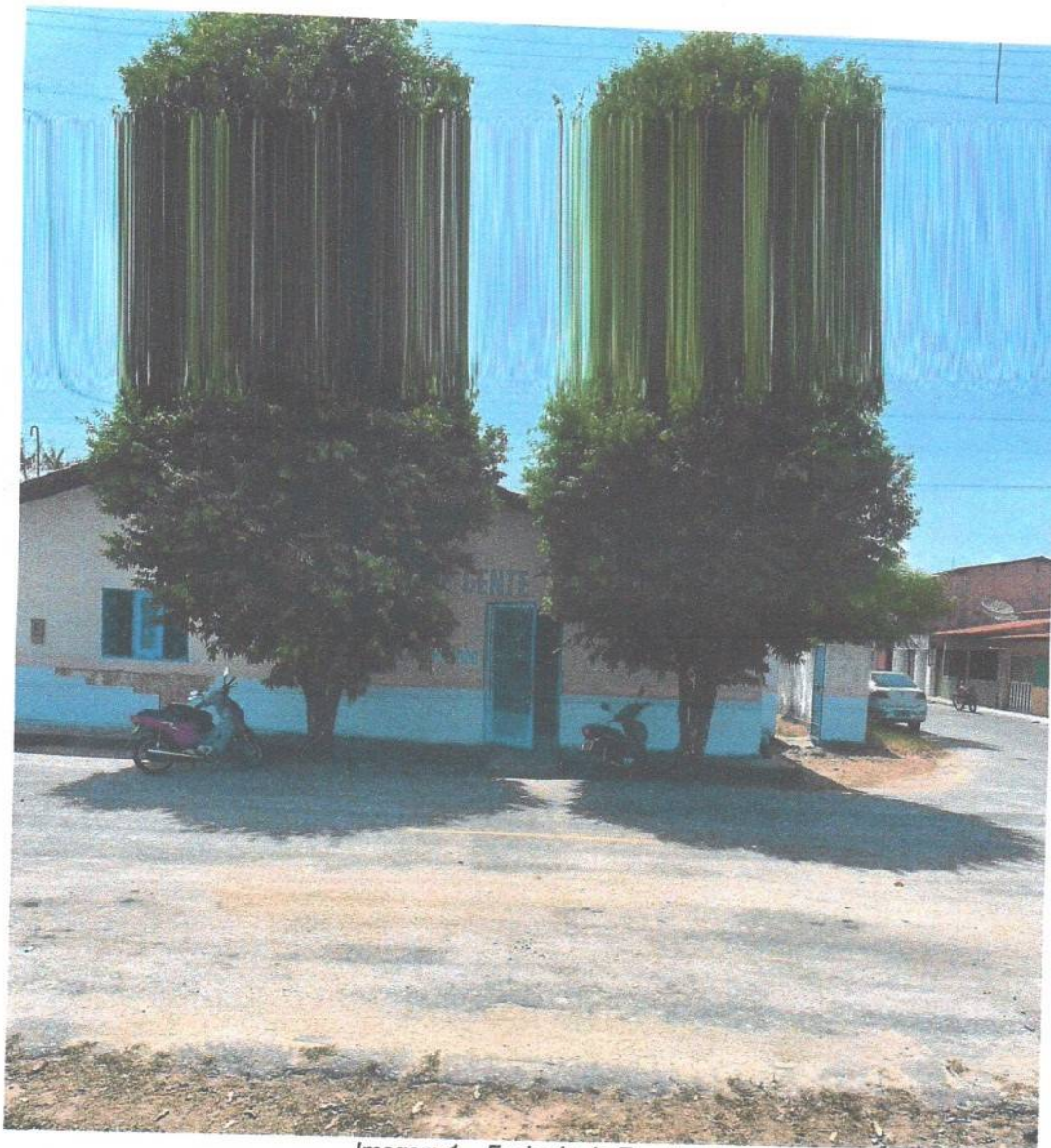

Imagem 5 – Área Externa

Lucas de Barros Monteles
Engenheiro civil
CREA-MA 11983915-7

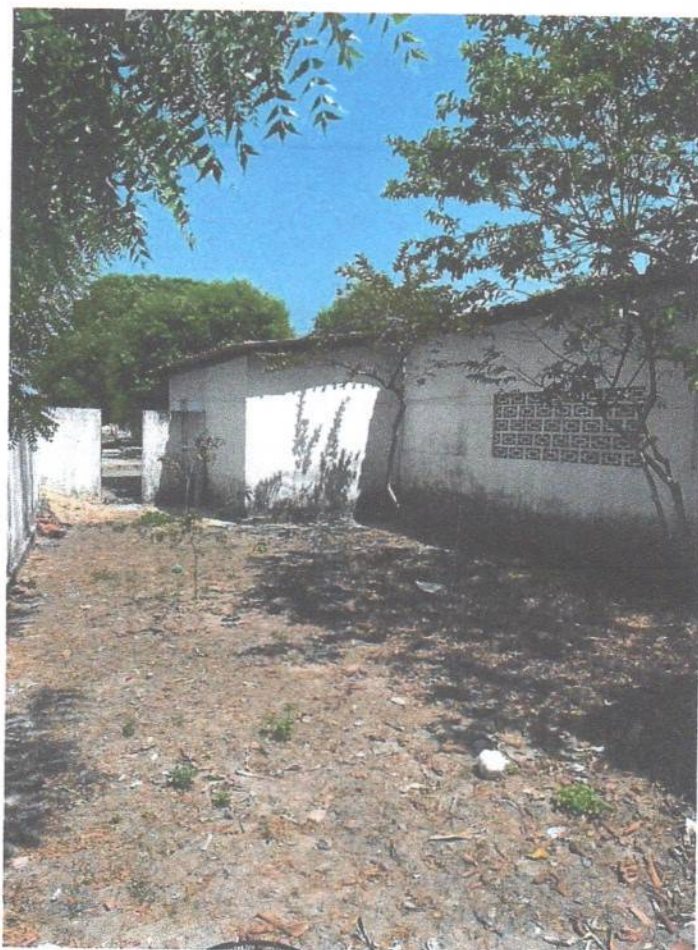

Imagem 6 – Área Externa Lateral



Imagem 7 – Área Externa Lateral

Lucas de Barros Monteles
Engenheiro civil
CREA-MA 111983915-7



Imagem 8 – Recepção da Escola

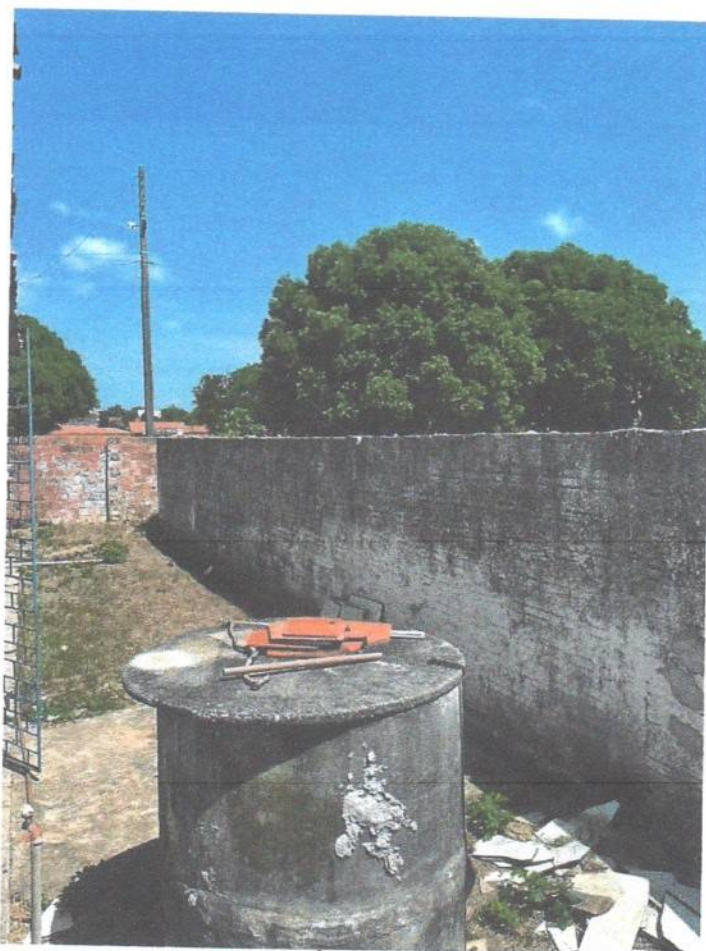

Imagem 9 – Recepção da Escola

Lucas de Barros Monteles
Engenheiro civil
CREA-MA 111983915-7



Imagem 10- Sala de Aula



Imagem 11 - Sala de Aula



Imagem 12 – Sala de Aula



Imagem 13 – Sala de Aula

Lucas de Barros Monteles
Engenheiro civil
CREA-MA 111983915-7



Imagem 14 – Sala de Aula



Imagem 15 – Sala de Aula

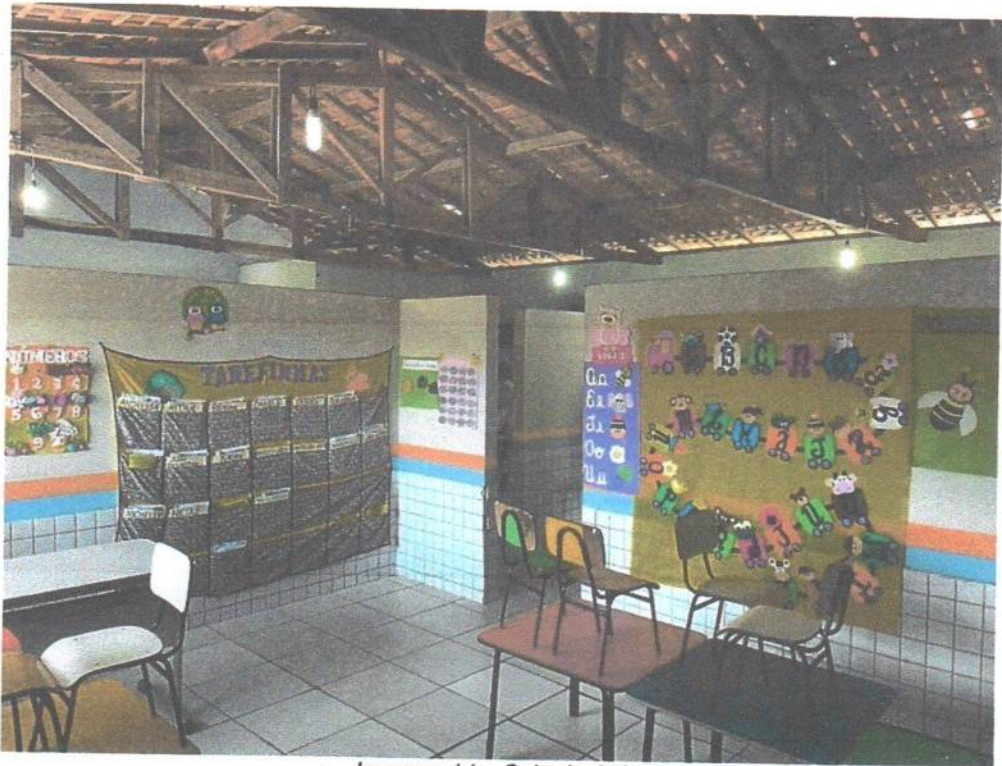

Imagem 16 – Sala de Aula



Imagem 17 – Sala de Aula

Lucas de Barros Monteles
Engenheiro civil
CREA-MA 11983915-7



Imagem 18 – Sala de Aula



Imagem 19 – Sala de Aula

Lucas de Barros Monteles
Engenheiro civil
CREA-MA 11983915-7



Imagem 20 – Sala de Aula



Imagem 21 – Banheiros da Escola

Lucas de Barros Monteles
Engenheiro civil
CREA-MA 111983915-7



Imagem 22 – Hall Banheiro



Imagem 23 – Hall Banheiro

Lucas de Barros Monteles
Engenheiro civil
CREA-MA 11983915-7

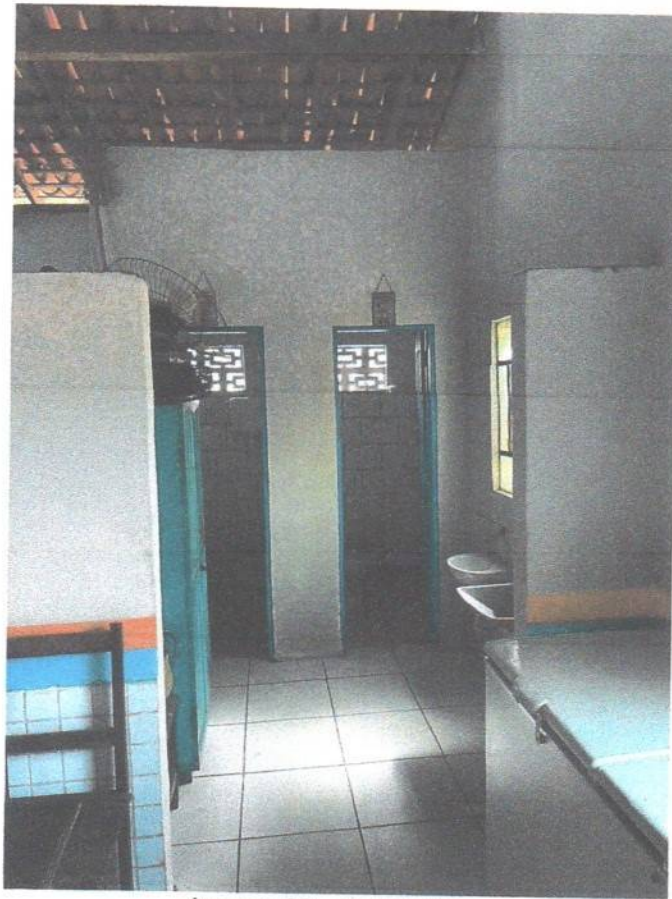

Imagem 24 – Entrada Cozinha



Imagem 25 – Cozinha da Escola

Lucas de Barros Monteles
Engenheiro civil
CREA-MA 11983915-7



Imagem 26 – Cozinha Escola



Imagem 27 – Manutenção na Cobertura da Escola

A handwritten signature in blue ink, consisting of a large, stylized 'L' followed by a vertical line and a small flourish at the top.

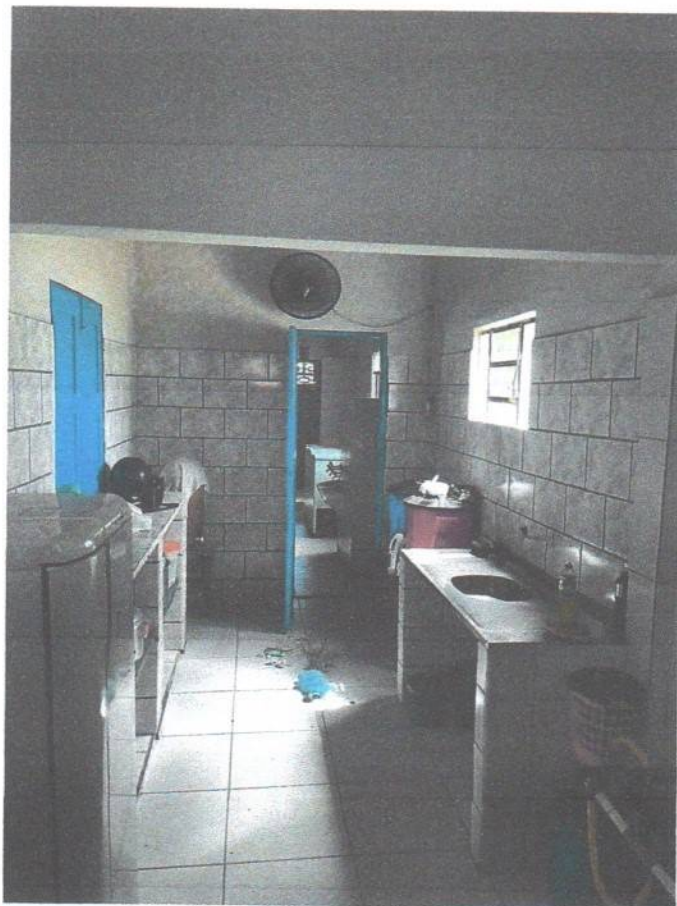
Lucas de Barros Monteles
Engenheiro civil
CREA-MA 111983915-7

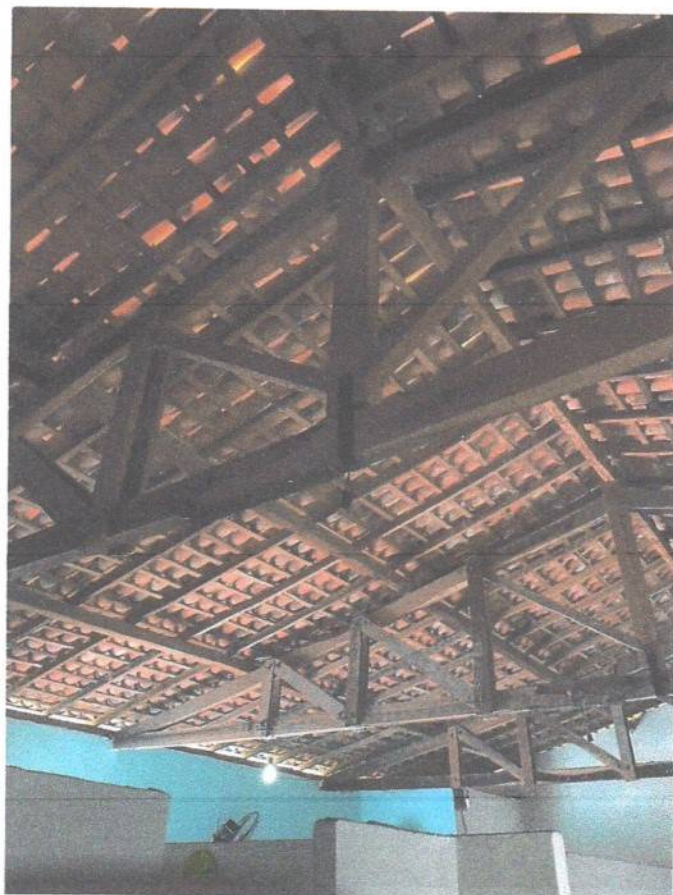

Imagem 28 – Instalações Elétricas Danificadas

Lucas de Barros Monteles
Engenheiro civil
CREA-MA 111983915-7

EDITAL DE LICITAÇÃO
TOMADA DE PREÇOS Nº 035/2021
ANEXO V

ATESTADO DE VISITA E RECEBIMENTO DE INFORMAÇÕES TÉCNICAS

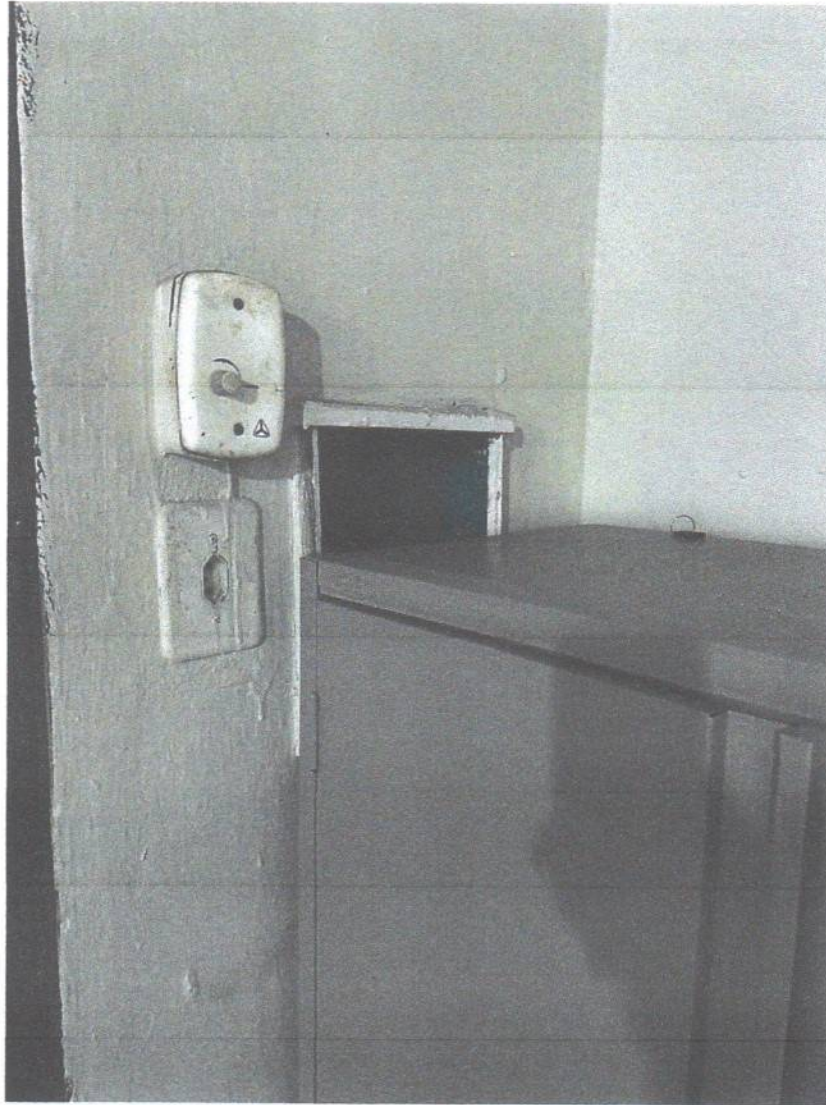
Atesto que o Sr (a). _____, portador da carteira de identidade nº _____, CPF nº _____, representante da empresa _____, inscrita no CNPJ sob o nº _____, nos termos do edital da licitação Tomada de Preços Nº/2021, visitou o local onde se realizará a execução das obras/serviços objeto desta licitação, tendo tomado conhecimento de todas as condições e eventuais dificuldades para a boa execução dos serviços, como mão-de-obra, materiais de construção, equipamentos, localização, condições do terreno e acessos, trânsito, condições gerais para execução dos trabalhos.

Chapadinho (MA), _____ de _____ 2021.

____ (assinatura do engenheiro da Prefeitura) ____

(Nome por extenso)

(Nº do CREA)

OU

DECLARAÇÃO DE VISITA

A (a empresa licitante, CNPJ), por seu(s) Representante(s) infra-assinado(s), DECLARA, nos termos do edital da licitação Tomada de Preços Nº/2021, que visitou o local onde se realizará a execução das obras/serviços objeto desta licitação, tendo tomado conhecimento de todas as condições e eventuais dificuldades para a boa execução dos serviços, como mão-de-obra, materiais de construção, equipamentos, localização, condições do terreno e acessos, trânsito, condições gerais para execução dos trabalhos.

____ (____), _____ de _____ 2021.

____ (assinatura do licitante) ____

(nome por extenso)

(Cargo que ocupa na empresa licitante)



**EDITAL DE LICITAÇÃO
TOMADA DE PREÇOS Nº 035/2021**

ANEXO VI

**DECLARAÇÃO DE INEXISTÊNCIA DE FATOS
SUPERVENIENTES IMPEDITIVOS DE HABILITAÇÃO**

Prezado Senhor,

_____ (nome da empresa), CNPJ nº _____, sediada em _____ (endereço completo), por intermédio de seu representante legal Sr(a) _____, portador(a) da Carteira de Identidade nº _____ e do CPF nº _____, DECLARA, sob as penas da Lei, nos termos do § 2º, do art. 32, da Lei nº 8.666/93 que até esta data, não ocorreu nenhum fato superveniente que seja impeditivo de sua habilitação na licitação em epígrafe.

_____, _____ (____), _____ de _____ 2021.

(Nome, cargo, carimbo e assinatura do representante legal da proponente,
Em papel timbrado da empresa, devidamente identificado)

EDITAL DE LICITAÇÃO
TOMADA DE PREÇOS Nº 035/2021

ANEXO VII

DECLARAÇÃO EM CUMPRIMENTO AO DISPOSTO NO
INCISO XXXIII DO ART. 7º DA CONSTITUIÇÃO FEDERAL

Prezado Senhor,

_____ (nome da empresa), CNPJ nº _____,
sediada em _____ (endereço completo), por intermédio de seu representante legal Sr(a)
_____, portador(a) da Carteira de Identidade nº _____ e do CPF
nº _____, DECLARA, para fins do disposto no inciso V do art. 27 da Lei no 8.666, de 21 de
junho de 1993, acrescido pela Lei no 9.854, de 27 de outubro de 1999, que não emprega menor de 18
(dezoito) anos em trabalho noturno, perigoso ou insalubre e não emprega menor de 16 (dezesseis) anos.
Ressalva: emprega menor, a partir de 14 (quatorze) anos, na condição de aprendiz ().
(Observação: em caso afirmativo, assinalar a ressalva acima).

_____, _____ de _____ 2021.

(Nome, cargo, carimbo e assinatura do representante legal da proponente,
Em papel timbrado da empresa, devidamente identificado)

EDITAL DE LICITAÇÃO
TOMADA DE PREÇOS Nº 035/2021

ANEXO VIII

DECLARAÇÃO DE ENQUADRAMENTO COMO MICROEMPRESA (ME) OU EMPRESA DE PEQUENO PORTE (EPP)

Prezado Senhor,

A empresa (*Razão Social da Licitante*), CNPJ nº _____, sediada na Rua _____, nº _____, (*Bairro/Cidade*), através de seu Diretor ou Representante Legal, (*Nome/CI/CPF*), declara que se enquadra como Microempresa (ME) ou Empresa de Pequeno Porte (EPP) e que o movimento da receita bruta anual da empresa não excede aos limites fixados no art. 3º da Lei Complementar nº 123/2006.

Declara, também, que não se enquadra nas hipóteses de exclusão relacionadas no § 4º do art. 3º da lei retro mencionada.

Declara, ainda, estar ciente das sanções que poderão lhe ser impostas, bem como do conteúdo do art. 299 do Código Penal, na hipótese de falsidade da presente declaração.

Por ser expressão de verdade, firmamos a presente.

(Local) _____, ____ de _____ 2021

(Nome, cargo, carimbo e assinatura do representante legal da proponente,
(Em papel timbrado da empresa, devidamente identificado).

OBSERVAÇÕES:

A Declaração deverá ser acompanhada de documento que comprove o referido enquadramento, podendo ser um dos seguintes documentos:

- **Comprovação de inscrição no SIMPLES NACIONAL, extraído do site oficial da Secretaria da Receita Federal;**
- **Certidão expedida pela Junta Comercial do domicílio da sede da licitante, emitida no exercício financeiro;**
- **Outro documento equivalente.**

EDITAL DE LICITAÇÃO
TOMADA DE PREÇOS Nº 035/2021

ANEXO IX

MODELO DE DECLARAÇÃO DE ELABORAÇÃO INDEPENDENTE DE PROPOSTA (Identificação completa do representante da licitante), como representante devidamente constituído de (Identificação completa da licitante) doravante denominado (Licitante), para fins do disposto no item (completar) do Edital (completar com identificação do edital), declara, sob as penas da lei, em especial o art. 299 do Código Penal Brasileiro, que:

(a) a proposta apresentada para participar da (identificação da licitação) foi elaborada de maneira independente (pelo Licitante), e o conteúdo da proposta não foi, no todo ou em parte, direta ou indiretamente, informado, discutido ou recebido de qualquer outro participante potencial ou de fato da (identificação da licitação), por qualquer meio ou por qualquer pessoa;

(b) a intenção de apresentar a proposta elaborada para participar da (identificação da licitação) não foi informada, discutida ou recebida de qualquer outro participante potencial ou de fato da (identificação da licitação), por qualquer meio ou por qualquer pessoa; (c) que não tentou, por qualquer meio ou por qualquer pessoa, influir na decisão de qualquer outro participante potencial ou de fato da (identificação da licitação) quanto a participar ou não da referida licitação;

(d) que o conteúdo da proposta apresentada para participar da (identificação da licitação) não será, no todo ou em parte, direta ou indiretamente, comunicado ou discutido com qualquer outro participante potencial ou de fato da (identificação da licitação) antes da adjudicação do objeto da referida licitação;

(e) que o conteúdo da proposta apresentada para participar da (identificação da licitação) não foi, no todo ou em parte, direta ou indiretamente, informado, discutido ou recebido de qualquer integrante de (órgão licitante) antes da abertura oficial das propostas; e

(f) que está plenamente ciente do teor e da extensão desta declaração e que detém plenos poderes e informações para firmá-la.

_____, em ____ de _____ 2021

(representante legal do
licitante/ consórcio, no âmbito da licitação, com identificação completa)

EDITAL DE LICITAÇÃO
TOMADA DE PREÇOS Nº 035/2021

ANEXO X

DECLARAÇÃO DE QUE A LICITANTE NÃO POSSUI SERVIDOR PÚBLICO EM SEU QUADRO SOCIETÁRIO OU NO QUADRO DE EMPREGADOS.

Prezado Senhor,

em _____ (nome da empresa) _____, CNPJ nº _____, sediada em _____ (endereço completo) _____, por intermédio de seu representante legal Sr(a) _____, portador(a) da Carteira de Identidade nº _____ e do CPF nº _____, DECLARA, sob as penas da Lei, que não possui em seu quadro societário servidor público na ativa, ou empregado de empresa pública ou de sociedade de economia mista.

_____ (____), _____ de _____ 2021.

(Nome, cargo, carimbo e assinatura do representante legal da proponente,
Em papel timbrado da empresa, devidamente identificado)

EDITAL DE LICITAÇÃO
TOMADA DE PREÇOS Nº 035/2021

ANEXO XI

MINUTA DO CONTRATO

CONTRATO Nº/2021

**CONTRATO DE PRESTAÇÃO DE SERVIÇOS QUE
ENTRE SI CELEBRAM O MUNICÍPIO, POR MEIO DA
PREFEITURA MUNICIPAL DE CHAPADINHA, E A
EMPRESA _____.**

O MUNICÍPIO DE CHAPADINHA, por meio da Prefeitura Municipal de Chapadinho, estado do Maranhão, inscrita no CNPJ/MF sob o nº _____, situada na _____, doravante denominada CONTRATANTE, neste ato representado pelo Secretário Municipal de _____, Senhor _____, RG nº _____, CPF nº _____, a empresa _____, inscrita no CNPJ sob o nº _____, situada na _____, doravante denominada CONTRATADA, neste ato representada por _____, RG nº _____, CPF nº _____, tendo em vista o que consta no Processo nº 0427/2021, e o resultado final da **Tomada de Preços Nº _____/_____**, com fundamento na Lei nº 8.666, de 1993, e demais legislações correlatas, resolvem celebrar o presente instrumento, mediante as cláusulas e as condições seguintes:

1. CLÁUSULA PRIMEIRA - DO OBJETO

1.1. O contrato tem por objeto a _____, conforme especificações e demais elementos técnicos constantes no Projeto Básico e no Edital e seus anexos.

1.1.1. Integram o presente contrato, independentemente de transcrição, o Edital da Tomada de Preços Nº _____/_____, com seus Anexos, e a Proposta da CONTRATADA.

1.1.2. Ao assinar o presente contrato, a Contratada declara sua expressa concordância com a adequação do projeto básico.

2. CLÁUSULA SEGUNDA - DO REGIME DE EXECUÇÃO

2.1. O serviço será realizado por execução indireta, sob o regime de empreitada por preço global.

3. CLÁUSULA TERCEIRA - DO PRAZO E FORMA DE EXECUÇÃO

3.1. O Serviço será executado no **prazo máximo de 10(dez) meses**, podendo ser prorrogado mediante conforme necessidade com as devidas justificativas.

3.1.1. O prazo de execução dos serviços terá início a partir da data de emissão da Ordem de Serviço ou documento equivalente.

3.2. A execução contratual obedecerá ao cronograma físico-financeiro com a especificação física completa das etapas necessárias à medição, ao monitoramento e ao controle dos serviços, não se aplicando, a partir da assinatura do contrato e para efeito de execução, medição, monitoramento, fiscalização e auditoria, os custos unitários da planilha de formação do preço.

4. CLÁUSULA QUARTA - DAS OBRIGAÇÕES DA CONTRATADA

4.1. A CONTRATADA, além do fornecimento da mão-de-obra, dos materiais e dos equipamentos,

ferramentas e utensílios necessários para a perfeita execução dos serviços e demais atividades correlatas, obriga-se a:

- 4.1.1.** Providenciar junto ao CREA as Anotações de Responsabilidade Técnica – ART's referentes ao objeto do contrato e especialidades pertinentes, nos termos da Lei nº 6.496, de 1977;
- 4.1.2.** Obter junto à Prefeitura Municipal, o alvará de construção e, se necessário, o alvará de demolição e demais documentos e autorizações exigíveis, na forma da legislação aplicável;
- 4.1.3.** Ceder os direitos patrimoniais relativos ao projeto ou serviço técnico especializado, para que a Administração possa utilizá-lo de acordo com o previsto no Projeto Básico, nos termos do artigo 111 da Lei nº 8.666, de 1993;
- 4.1.3.1.** Quando o projeto se referir a obra imaterial de caráter tecnológico, insuscetível de privilégio, a cessão dos direitos incluirá o fornecimento de todos os dados, documentos e elementos de informação pertinentes à tecnologia de concepção, desenvolvimento, fixação em suporte físico de qualquer natureza e aplicação da obra;
- 4.1.4.** Assegurar à CONTRATANTE:
- 4.1.4.1.** O direito de propriedade intelectual dos produtos desenvolvidos, inclusive sobre as eventuais adequações e atualizações que vierem a ser realizadas, logo após o recebimento de cada parcela, de forma permanente, permitindo à CONTRATANTE distribuir, alterar e utilizar os mesmos sem limitações;
- 4.1.4.2.** Os direitos autorais da solução, do projeto, de suas especificações técnicas, da documentação produzida e congêneres, e de todos os demais produtos gerados na execução do contrato, inclusive aqueles produzidos por terceiros subcontratados, ficando proibida a sua utilização sem que exista autorização expressa da CONTRATANTE, sob pena de multa, sem prejuízo das sanções civis e penais cabíveis.
- 4.1.5.** Promover a organização técnica e administrativa dos serviços, de modo a conduzi-los eficaz e eficientemente, de acordo com os documentos e especificações que integram o Contrato, no prazo determinado.
- 4.1.6.** Conduzir os trabalhos com estrita observância às normas da legislação pertinente, cumprindo as determinações dos Poderes Públicos, mantendo o local dos serviços sempre limpo e nas melhores condições de segurança, higiene e disciplina.
- 4.1.7.** Atentar, em relação ao material, para todas as disposições e especificações constantes no Projeto Básico.
- 4.1.8.** Submeter previamente, por escrito, à CONTRATANTE, para análise e aprovação, quaisquer mudanças nos métodos executivos que fujam às especificações do memorial descritivo.
- 4.1.9.** Elaborar o Diário de Obra, incluindo diariamente, pelo Engenheiro preposto responsável, as informações sobre o andamento da obra, tais como, número de funcionários, de equipamentos, condições de trabalho, condições meteorológicas, serviços executados, registro de ocorrências e outros fatos relacionados, bem como os comunicados à Fiscalização e situação da obra em relação ao cronograma previsto.
- 4.1.10.** Refazer, às suas expensas, os trabalhos executados em desacordo com o estabelecido neste instrumento e as especificações constantes no projeto básico e seus anexos, bem como substituir aqueles realizados com materiais defeituosos ou com vício de construção, pelo prazo de 05 (cinco) anos, contado da data de emissão do Termo de Recebimento Definitivo, ou a qualquer tempo se constatado pelo fiscal da CONTRATANTE.
- 4.1.11.** Observar as diretrizes, critérios e procedimentos para a gestão dos resíduos da construção civil estabelecidos na Resolução nº 307, de 05/07/2002, do Conselho Nacional de Meio Ambiente – CONAMA, conforme artigo 4º, §§ 2º e 3º, da Instrução Normativa SLTI/MPOG nº 1, de 19/01/2010, nos seguintes termos:
- a)** O gerenciamento dos resíduos originários da contratação deverá obedecer às diretrizes técnicas e procedimentos do Programa Municipal de Gerenciamento de Resíduos da Construção Civil, ou do Projeto de Gerenciamento de Resíduos da Construção Civil apresentado ao órgão competente, conforme o caso;
- b)** Nos termos dos artigos 3º e 10º da Resolução CONAMA nº 307, de 05/07/2002, a CONTRATADA deverá providenciar a destinação ambientalmente adequada dos resíduos da construção civil originários da contratação, obedecendo, no que couber, aos seguintes procedimentos:
- b.1.** Resíduos Classe A (reutilizáveis ou recicláveis como agregados): deverão ser reutilizados ou reciclados na forma de agregados, ou encaminhados a áreas de aterro de

resíduos da construção civil, sendo dispostos de modo a permitir a sua utilização ou reciclagem futura;

b.2. Resíduos Classe B (recicláveis para outras destinações): deverão ser reutilizados, reciclados ou encaminhados a áreas de armazenamento temporário, sendo dispostos de modo a permitir a sua utilização ou reciclagem futura;

b.3. Resíduos Classe C (para os quais não foram desenvolvidas tecnologias ou aplicações economicamente viáveis que permitam a sua reciclagem/recuperação): deverão ser armazenados, transportados e destinados em conformidade com as normas técnicas específicas;

b.4. Resíduos Classe D (perigosos, contaminados ou prejudiciais à saúde): deverão ser armazenados, transportados, reutilizados e destinados em conformidade com as normas técnicas específicas.

c) Em nenhuma hipótese a CONTRATADA poderá dispor os resíduos originários da contratação aterros de resíduos domiciliares, áreas de "bota fora", encostas, corpos d'água, lotes vagos e áreas protegidas por Lei, bem como em áreas não licenciadas;

4.1.12. Observar as seguintes diretrizes de caráter ambiental:

a) Qualquer instalação, equipamento ou processo, situado em local fixo, que libere ou emita matéria para a atmosfera, por emissão pontual ou fugitiva, utilizado na execução contratual, deverá respeitar os limites máximos de emissão de poluentes admitidos na Resolução CONAMA n° 382, de 26/12/2006, e legislação correlata, de acordo com o poluente e o tipo de fonte;

b) Na execução contratual, conforme o caso, a emissão de ruídos não poderá ultrapassar os níveis considerados aceitáveis pela Norma NBR-10.151 – *Avaliação do Ruído em Áreas Habitadas visando o conforto da comunidade*, da Associação Brasileira de Normas Técnicas - ABNT, ou aqueles estabelecidos na NBR-10.152 – *Níveis de Ruído para conforto acústico*, da Associação Brasileira de Normas Técnicas – ABNT, nos termos da Resolução CONAMA n° 01, de 08/03/90, e legislação correlata;

4.1.13. Responder por qualquer acidente de trabalho na execução dos serviços, por uso indevido de patentes registradas em nome de terceiros, por danos resultantes de caso fortuito ou de força maior, por qualquer causa de destruição, danificação, defeitos ou incorreções dos serviços ou dos bens da CONTRATANTE, de seus funcionários ou de terceiros, ainda que ocorridos em via pública junto à obra.

4.1.14. Comunicar ao Fiscal do contrato, no prazo de 24 (vinte e quatro) horas, qualquer ocorrência anormal ou acidente que se verifique no local dos serviços.

4.1.15. Prestar todo esclarecimento ou informação solicitada pela CONTRATANTE ou por seus prepostos, garantindo-lhes o acesso, a qualquer tempo, ao local dos serviços, bem como aos documentos relativos à execução da reforma.

4.1.16. Paralisar, por determinação da CONTRATANTE, qualquer trabalho que não esteja sendo executado de acordo com a boa técnica ou que ponha em risco a segurança de pessoas ou bens de terceiros.

4.1.17. Responsabilizar-se pelos encargos previdenciários, fiscais e comerciais resultantes da execução do contrato.

4.1.18. Responder pelo pagamento dos salários devidos aos empregados e encargos trabalhistas, bem como pelos registros, seguros contra riscos de acidentes de trabalho e outras obrigações inerentes à execução dos serviços ora contratados.

4.1.19. Arcar com todos os tributos incidentes sobre este Contrato, bem como sobre a sua atividade, devendo efetuar os respectivos pagamentos na forma e nos prazos determinados por lei.

4.1.20. Adotar as providências e precauções necessárias, inclusive consulta nos respectivos órgãos, se necessário for, a fim de que não venham a ser danificadas as redes hidros sanitárias, elétricas e telefônicas.

4.1.21. Promover a guarda, manutenção e vigilância de materiais, ferramentas, e tudo o que for necessário à execução dos serviços, durante a vigência da obra.

4.1.22. Manter seu pessoal devidamente identificado através de crachás, com fotografia recente, e provendo-os dos Equipamentos de Proteção Individual - EPI's;

4.1.23. Manter sediado junto à Administração, durante os turnos de trabalho, preposto capaz de tomar decisões compatíveis com os compromissos assumidos;

4.1.24. Cumprir, além dos postulados legais vigentes de âmbito federal, estadual ou municipal, as

normas de segurança da Administração;

4.1.25. Instruir os seus empregados, quanto à prevenção de incêndios nas áreas da Administração;

4.1.26. Prestar os serviços dentro dos parâmetros e rotinas estabelecidos, fornecendo todos os materiais, equipamentos e utensílios em quantidade, qualidade e tecnologia adequadas, com a observância às recomendações aceitas pela boa técnica, normas e legislação;

4.1.27. Realizar, conforme o caso, por meio de laboratórios previamente aprovados pela fiscalização e sob suas custas, os testes, ensaios, exames e provas necessárias ao controle de qualidade dos materiais, serviços e equipamentos a serem aplicados nos trabalhos, conforme procedimento previsto no Projeto Básico;

4.1.28. Regularizar, quando notificada pela CONTRATANTE, sob pena de sofrer as penalidades estabelecidas no contrato, as eventuais falhas na execução dos serviços fora das suas especificações;

4.1.29. Responder por qualquer prejuízo ou danos causados diretamente à Administração ou a terceiros, decorrentes de sua culpa ou dolo na execução do contrato, procedendo imediatamente aos reparos ou indenizações cabíveis e assumindo o ônus decorrente;

4.1.30. Comunicar ao CONTRATANTE, quaisquer fatos ou circunstâncias detectadas por seus empregados quando da execução dos serviços, que prejudiquem ou possam vir a prejudicar a qualidade dos serviços ou comprometer a integridade do patrimônio público;

4.1.31. Providenciar, conforme o caso, as ligações definitivas das utilidades previstas no projeto (água, esgoto, gás, energia elétrica, telefone, etc.), bem como agendar, junto aos órgãos federais, estaduais e municipais e concessionárias de serviços públicos, vistorias com vistas à obtenção de licenças e regularização dos serviços concluídos (Habite-se, Licença Ambiental de Operação, etc.);

4.1.32. Não transferir a terceiros, por qualquer forma, nem mesmo parcialmente, as obrigações assumidas, nem subcontratar qualquer das prestações a que está obrigada, exceto nas condições autorizadas no Projeto Básico ou neste contrato;

4.1.33. Não permitir a utilização de qualquer trabalho do menor de dezesseis anos, exceto na condição de aprendiz para os maiores de quatorze anos; nem permitir a utilização do trabalho do menor de dezoito anos em trabalho noturno, perigoso ou insalubre;

4.1.34. Manter, durante o período de vigência do contrato, todas as condições que ensejaram a sua habilitação e qualificação no certame licitatório;

4.1.35. Fornecer mensalmente, ou sempre que solicitados pela CONTRATANTE, os comprovantes do cumprimento das obrigações previdenciárias, do Fundo de Garantia por Tempo de Serviço – FGTS, e do pagamento dos salários e benefícios dos empregados utilizados na execução dos serviços;

4.1.36. Vedar a utilização, na execução dos serviços, de empregado que seja familiar de agente público ocupante de cargo em comissão ou função de confiança no órgão contratante, nos termos da Súmula Vinculante nº 13 do Supremo Tribunal Federal, que dispõe sobre a vedação do nepotismo no âmbito da administração pública.

5. CLÁUSULA QUINTA - DA DISCRIMINAÇÃO DO SERVIÇO

5.1. Os serviços serão executados pela CONTRATADA na forma descrita no Projeto Básico e seus anexos.

5.1.1. Para a perfeita execução dos serviços, a CONTRATADA deverá disponibilizar os materiais, equipamentos, ferramentas e utensílios necessários, nas quantidades estimadas e qualidades estabelecidas no Projeto Básico e de acordo com os termos da proposta, promovendo, quando requerido, sua substituição.

6. CLÁUSULA SEXTA - DA SUBCONTRATAÇÃO

6.1. É vedada a subcontratação total do objeto do contrato.

7. CLÁUSULA SÉTIMA - DAS OBRIGAÇÕES DA CONTRATANTE

7.1. A CONTRATANTE obriga-se a:

7.1.1. Cumprir fielmente as disposições do Contrato;

- 7.1.2. Exercer a fiscalização dos serviços por servidores especialmente designados, na forma prevista na Lei nº 8.666/93;
- 7.1.3. Responsabilizar-se pela comunicação, em tempo hábil, de qualquer fato que acarrete em interrupção na execução do Contrato;
- 7.1.4. Efetuar o pagamento nas condições e preços pactuados no Contrato;
- 7.1.5. Notificar a CONTRATADA, por escrito, sobre imperfeições, falhas ou irregularidades constatadas na execução do serviço para que sejam adotadas as medidas corretivas necessárias;
- 7.1.6. Fornecer por escrito as informações necessárias para o desenvolvimento dos serviços objeto do contrato;
- 7.1.7. Exigir o cumprimento de todas as obrigações assumidas pela CONTRATADA, de acordo com as cláusulas contratuais e os termos de sua proposta;
- 7.1.8. Zelar pelo cumprimento das obrigações da CONTRATADA relativas à observância das normas ambientais vigentes;
- 7.1.9. Proporcionar todas as condições para que a CONTRATADA possa desempenhar seus serviços de acordo com as determinações do Contrato, do Edital, especialmente do Projeto Básico e seus anexos;
- 7.1.10. Zelar para que durante toda a vigência do contrato sejam mantidas, em compatibilidade com as obrigações assumidas pela CONTRATADA, todas as condições de habilitação e qualificação exigidas na licitação.

8. CLÁUSULA OITAVA - DO VALOR DO CONTRATO

8.1. O valor do contrato é de R\$ _____ (_____).

8.1.1. Os valores acima estão inclusos todas as despesas ordinárias diretas e indiretas decorrentes da execução contratual, inclusive tributos e/ou impostos, encargos sociais, trabalhistas, previdenciários, fiscais e comerciais incidentes, taxa de administração, materiais de consumo, seguro e outros necessários ao cumprimento integral do objeto contratado.

9. CLÁUSULA DÉCIMA - DA VIGÊNCIA

9.1. O prazo de vigência do Contrato será de ____ (____) ____, a partir da data da assinatura, podendo tal prazo ser prorrogado nas hipóteses elencadas no parágrafo primeiro do artigo 57 da Lei nº 8.666, de 1993.

9.1.1. A vigência poderá ultrapassar o exercício financeiro, desde que as despesas referentes à contratação sejam integralmente empenhadas até 31 de dezembro, para fins de inscrição em restos a pagar.

10. CLÁUSULA DÉCIMA PRIMEIRA - DO PAGAMENTO

10.1-Os pagamentos serão realizados no prazo de até 30 (trinta) dias consecutivos, contados da apresentação da nota fiscal/fatura respectiva, após medição e comprovação dos serviços efetivamente realizados, conforme laudo de medição da Secretaria Municipal de Infraestrutura, assinado pelo servidor designado para acompanhar e fiscalizar a execução do objeto desta licitação, desde que não haja fator impeditivo provocado pela Contratada.

10.1.1-A primeira medição só será paga com a apresentação dos seguintes documentos:

- e) Anotação de Responsabilidade Técnica – ART, expedida pelo Conselho Regional de Engenharia, Arquitetura e Agronomia do Maranhão (CREA/MA);
- f) Inscrição no CEI (INSS);
- g) Alvará de Construção, expedido pela PREFEITURA MUNICIPAL DE CHAPADINHA/MA;
- h) Instalação da placa da obra, exigida pela PREFEITURA MUNICIPAL DE CHAPADINHA.

10.1.2-O pagamento da última medição ou parcela, não inferior a 10% (dez por cento) do valor total do objeto desta licitação, somente será efetuado mediante o recebimento definitivo do objeto.

12.2 – Nenhum pagamento será efetuado sem a comprovação da regularidade de habilitação da licitante durante toda execução do objeto.

10.3 - No caso de eventual atraso de pagamento, desde que a Contratada não tenha concorrido de alguma forma para tanto, será devida compensação financeira, que será calculada, mediante a aplicação da seguinte fórmula:

$$EM = I \times N \times VP$$

Na qual:

EM = Encargos moratórios;

N = Número de dias entre a data prevista para o pagamento e a do efetivo pagamento;

VP = Valor da parcela a ser paga.

I = Índice de compensação financeira = 0,00016438, assim apurado:

$I = (TX)I = (6/100) / 365I = 0.00016438$ TX = Percentual da taxa anual = 6%

10.4 - Caso a Contratada seja optante do Sistema Integrado de Pagamento de Impostos e Contribuições das Microempresas e das Empresas e Pequeno Porte (SIMPLES), deverá apresentar, juntamente com a Nota Fiscal, declaração na qual faça constar essa condição, conforme modelo trazido na Instrução Normativa SRF n.º 480, de 15 de dezembro de 2004.

10.5 - A Contratante poderá deduzir do montante a pagar os valores correspondentes a multas ou indenizações devidas pela Contratada.

10.6 - Nenhum pagamento será efetuado à Contratada enquanto pendente de liquidação qualquer obrigação financeira que lhe for imposta, em virtude de penalidade ou inadimplência, pelo descumprimento deste contrato, sem que isso gere direito ao reajustamento do preço ou à atualização monetária.

11. CLÁUSULA DÉCIMA SEGUNDA - DO RECEBIMENTO DO OBJETO

11.1. Quando as obras e/ou serviços contratados forem concluídos, caberá à CONTRATADA apresentar comunicação escrita informando o fato à fiscalização da CONTRATANTE, a qual competirá, no prazo de até 15 (quinze) dias, a verificação dos serviços executados, para fins de recebimento provisório.

11.1.1. O recebimento provisório também ficará sujeito, quando cabível, à conclusão de todos os testes de campo e à entrega dos Manuais e Instruções exigíveis.

11.2. A CONTRATANTE realizará inspeção minuciosa de todos os serviços e executados, por meio de profissionais técnicos competentes, acompanhados dos profissionais encarregados pela obra, com a finalidade de verificar a adequação dos serviços e constatar e relacionar os arremates, retoques e revisões finais que se fizerem necessários.

11.2.1. Após tal inspeção, será lavrado Termo de Recebimento Provisório, em 02 (duas) vias de igual teor e forma, ambas assinadas pela fiscalização, relatando as eventuais pendências verificadas.

11.2.2. A CONTRATADA fica obrigada a reparar, corrigir, remover, reconstruir ou substituir, às suas expensas, no todo ou em parte, o objeto em que se verificarem vícios, defeitos ou incorreções resultantes da execução ou materiais empregados, cabendo à fiscalização não atestar a última e/ou única medição de serviços até que sejam sanadas todas as eventuais pendências que possam vir a ser apontadas no Termo de Recebimento Provisório.

11.3. O Termo de Recebimento Definitivo das obras e/ou serviços contratados será lavrado em até **90 (noventa) dias** após a lavratura do Termo de Recebimento Provisório, por servidor ou comissão designada pela autoridade competente, desde que tenham sido devidamente atendidas todas as exigências da fiscalização quanto às pendências observadas, e somente após solucionadas todas as reclamações porventura feitas quanto à falta de pagamento a operários ou fornecedores de materiais e prestadores de serviços empregados na execução do contrato.

11.3.1. Na hipótese de a verificação a que se refere o parágrafo anterior não ser procedida tempestivamente, reputar-se-á como realizada, consumando-se o recebimento definitivo no dia do esgotamento do prazo, desde que o fato seja comunicado à CONTRATANTE nos 15 (quinze) dias anteriores à exaustão do prazo.

11.3.2. O recebimento definitivo do objeto licitado não exime a CONTRATADA, em qualquer época, das garantias concedidas e das responsabilidades assumidas em contrato e por força das disposições legais em vigor (Lei n.º 10.406, de 2002).



12. CLÁUSULA DÉCIMA TERCEIRA - DOS PREÇOS

12.1. Os preços são fixos e irrevogáveis.

13. CLÁUSULA DÉCIMA QUARTA - DA DOTAÇÃO ORÇAMENTÁRIA

13.1. As despesas decorrentes da presente contratação correrão à conta de recursos específicos consignados no Orçamento Geral do Município de Chapadina-Ma deste exercício, na dotação abaixo discriminada:

13.2. Caso a vigência do contrato ultrapasse o exercício financeiro, as despesas do exercício subsequente correrão à conta das dotações orçamentárias indicadas em termo aditivo ou apostila mento.

14. CLÁUSULA DÉCIMA QUINTA - DA FISCALIZAÇÃO

14.1. A execução dos serviços ora contratados será objeto de acompanhamento, controle, fiscalização e avaliação por representante da CONTRATANTE, para este fim especialmente designado, com as atribuições específicas determinadas na Lei nº 8.666, de 1993, conforme detalhado no Projeto Básico.

14.1.1. O representante da CONTRATANTE deverá ser profissional habilitado e com a experiência técnica necessária para o acompanhamento e controle da execução da obra.

14.2. O acompanhamento, o controle, a fiscalização e avaliação de que trata este item não excluem a responsabilidade da CONTRATADA e nem confere à CONTRATANTE responsabilidade solidária, inclusive perante terceiros, por quaisquer irregularidades ou danos na execução dos serviços contratados.

14.3. A CONTRATANTE se reserva o direito de rejeitar, no todo ou em parte, os serviços ora contratados, prestados em desacordo com o presente Edital e seus Anexos e com o contrato.

14.4. As determinações e as solicitações formuladas pelo representante da CONTRATANTE encarregado da fiscalização do contrato deverão ser prontamente atendidas pela CONTRATADA, ou, nesta impossibilidade, justificadas por escrito.

15. CLÁUSULA DÉCIMA SEXTA – DAS ALTERAÇÕES DO CONTRATO

15.1. Nos termos do art. 65, § 1º, da Lei nº 8.666, de 1993, a Contratada ficará obrigada a aceitar, nas mesmas condições contratuais, os acréscimos ou supressões que se fizerem necessários, até o limite de 25% (vinte e cinco por cento) do valor inicial atualizado do contrato.

15.1.1. Em caso de reforma de edifício, o limite fixado para os acréscimos é de até 50% (cinquenta por cento) do valor inicial atualizado do contrato.

15.1.2. As supressões resultantes de acordo celebrado entre os contratantes poderão exceder o limite de 25% (vinte e cinco por cento).

15.1.3. O conjunto de acréscimos e o conjunto de supressões serão calculados sobre o valor original do contrato, aplicando-se a cada um desses conjuntos, individualmente e sem nenhum tipo de compensação entre eles, os limites de alteração acima estabelecidos.

15.2. As alterações contratuais decorrentes de alegação de falhas ou omissões em qualquer das peças, orçamentos, plantas, especificações, memoriais e estudos técnicos preliminares do projeto não poderão ultrapassar, no seu conjunto, 10% (dez por cento) do valor total do contrato, computando-se esse percentual para verificação dos limites do art. 65, § 1º, da Lei nº 8.666, de 1993.

15.3. A formação do preço dos aditivos contratuais contará com orçamento específico detalhado em planilhas elaboradas pelo órgão, mantendo-se, em qualquer aditivo, a proporcionalidade da diferença entre o valor global estimado na fase interna da licitação e o valor global contratado, mantidos os limites do art. 65, § 1º, da Lei nº 8.666, de 1993.

15.3.1. Somente em condições especiais, devidamente justificadas em relatório técnico circunstanciado, elaborado por profissional habilitado e aprovado pelo órgão gestor dos recursos ou seu mandatário, poderão os custos das etapas do cronograma físico-financeiro exceder o limite de proporcionalidade acima fixado, sem prejuízo da avaliação dos órgãos de controle interno e externo.

15.4. Uma vez formalizada a alteração contratual, não se aplicam, para efeito de execução, medição, monitoramento, fiscalização e auditoria, os custos unitários da planilha de formação do preço do edital.

16. CLÁUSULA DÉCIMA SÉTIMA - DAS INFRAÇÕES E DAS SANÇÕES ADMINISTRATIVAS

16.1. O atraso injustificado na execução do contrato sujeitará a CONTRATADA, após regular processo administrativo, à penalidade de:

a) Multa moratória de até **0,33% (trinta e três décimos por cento)** por dia de atraso injustificado sobre o valor da contratação, até o limite de **20% (vinte por cento)**.

16.1.1. A aplicação da multa moratória não impede que a Administração rescinda unilateralmente o Contrato e aplique as outras sanções cabíveis.

16.2. A inexecução total ou parcial do contrato, ou o descumprimento de qualquer dos deveres elencados no Edital e no contrato, sujeitará a CONTRATADA, garantida a prévia defesa, sem prejuízo da responsabilidade civil e criminal, às penalidades de:

a) Advertência por faltas leves, assim entendidas como aquelas que não acarretarem prejuízos significativos ao objeto da contratação;

b) Multa compensatória de até **10% (dez por cento)** sobre o valor total da contratação;

c) Suspensão de licitar e impedimento de contratar com a Prefeitura Municipal de Chapadinho pelo prazo de até dois anos;

c.1. Tal penalidade pode implicar suspensão de licitar e impedimento de contratar com qualquer órgão ou entidade da Administração Pública, seja na esfera federal, estadual, do Distrito Federal ou municipal, conforme Acórdãos nº 2.218/2011 e nº 3.757/2011, da 1ª Câmara do TCU.

d) Declaração de inidoneidade para licitar ou contratar com a Administração Pública enquanto perdurarem os motivos determinantes da punição ou até que seja promovida a reabilitação perante a própria autoridade que aplicou a penalidade, que será concedida sempre que a Contratada ressarcir a Administração pelos prejuízos resultantes e após decorrido o prazo da penalidade de suspensão do subitem anterior.

16.2.1. A recusa injustificada da Adjudicatária em assinar o Contrato, após devidamente convocada, dentro do prazo estabelecido pela Administração, equivale à inexecução total do contrato, sujeitando-a às penalidades acima estabelecidas.

16.2.2. A aplicação de qualquer penalidade não exclui a aplicação da multa.

16.3. Também ficam sujeitas às penalidades de suspensão de licitar e impedimento de contratar e de declaração de inidoneidade, previstas no subitem anterior, as empresas ou profissionais que, em razão do contrato decorrente desta licitação:

16.3.1. Tenham praticado atos ilícitos visando a frustrar os objetivos da licitação;

16.3.2. Demonstrem não possuir idoneidade para contratar com a Administração em virtude de atos ilícitos praticados.

16.4. A aplicação de qualquer das penalidades previstas realizar-se-á em processo administrativo que assegurará o contraditório e a ampla defesa observando-se o procedimento previsto na Lei nº 8.666, de 1993, e subsidiariamente na Lei nº 9.784, de 1999.

16.5. A autoridade competente, na aplicação das sanções, levará em consideração a gravidade da conduta do infrator, o caráter educativo da pena, bem como o dano causado à Administração, observado o princípio da proporcionalidade.

16.6. As multas devidas e/ou prejuízos causados à CONTRATANTE serão deduzidos dos valores a serem pagos, ou recolhidos em favor do Município de Chapadinho-Ma, ou deduzidos da garantia, ou ainda, quando for o caso, serão inscritos na Dívida Ativa do Município e cobrados judicialmente.

16.6.1. Caso a CONTRATANTE determine, a multa deverá ser recolhida no prazo máximo de **10 (dez) dias**, a contar da data do recebimento da comunicação enviada pela autoridade competente.

16.7. As penalidades serão obrigatoriamente publicadas nos Diários Oficiais do município de Chapadinho e do Estado do Maranhão.

16.8. As sanções aqui previstas são independentes entre si, podendo ser aplicadas isoladas ou, no caso das multas, cumulativamente, sem prejuízo de outras medidas cabíveis.

17. CLÁUSULA DÉCIMA OITAVA - MEDIDAS ACAUTELADORAS

17.1. Consoante o artigo 45 da Lei nº 9.784, de 1999, a Administração Pública poderá motivadamente adotar providências acauteladoras, inclusive retendo o pagamento, como forma de prevenir a ocorrência de dano de difícil ou impossível reparação.

18. CLÁUSULA DÉCIMA NONA - DA RESCISÃO CONTRATUAL

- 18.1.** São motivos para a rescisão do presente Contrato, nos termos do art. 78 da Lei nº 8.666, de 1993:
- I. O não cumprimento de cláusulas contratuais, especificações, projetos ou prazos;
 - II. O cumprimento irregular de cláusulas contratuais, especificações, projetos e prazos;
 - III. A lentidão do seu cumprimento, levando a Administração a comprovar a impossibilidade da conclusão do serviço, nos prazos estipulados;
 - IV. O atraso injustificado no início do serviço;
 - V. A paralisação do serviço, sem justa causa e prévia comunicação à Administração;
 - VI. A subcontratação total ou parcial do seu objeto, a associação da CONTRATADA com outrem, a cessão ou transferência, total ou parcial, bem como a fusão, cisão ou incorporação, não admitidas no Contrato;
 - VII. O desatendimento às determinações regulares da autoridade designada para acompanhar e fiscalizar a sua execução, assim como as de seus superiores;
 - VIII. O cometimento reiterado de faltas na sua execução, anotadas na forma do § 1º do art. 67 da Lei nº 8.666, de 1993;
 - IX. A decretação de falência, ou a instauração de insolvência civil;
 - X. A dissolução da sociedade, ou falecimento da CONTRATADA;
 - XI. A alteração social ou a modificação da finalidade ou da estrutura da CONTRATADA, que prejudique a execução do Contrato;
 - XII. Razões de interesse público, de alta relevância e amplo conhecimento, justificadas e determinadas pela máxima autoridade da esfera administrativa a que está subordinada a CONTRATANTE e exaradas no processo administrativo a que se refere o Contrato;
 - XIII. A supressão, por parte da Administração, de serviços, acarretando modificação do valor inicial do Contrato além do limite permitido no § 1º do art. 65 da Lei nº 8.666, de 1993;
 - XIV. A suspensão de sua execução, por ordem escrita da Administração, por prazo superior a 120 (cento e vinte) dias, salvo em caso de calamidade pública, grave perturbação da ordem interna, guerra, ou ainda por repetidas suspensões que totalizem o mesmo prazo, independentemente do pagamento obrigatório de indenização pelas sucessivas e contratualmente imprevistas desmobilizações, mobilizações e outras previstas, assegurada à CONTRATADA, nesses casos, o direito de optar pela suspensão do cumprimento das obrigações assumidas, até que seja normalizada a situação;
 - XV. O atraso superior a 90 (noventa) dias dos pagamentos devidos pela Administração, decorrentes de serviços, fornecimento, ou parcelas destes já recebidos ou executados, salvo em caso de calamidade pública, grave perturbação da ordem interna ou guerra, assegurada à CONTRATADA o direito de optar pela suspensão de cumprimento de suas obrigações, até que seja normalizada a situação;
 - XVI. A não liberação, por parte da Administração, do objeto para execução do serviço, nos prazos contratuais;
 - XVII. A ocorrência de caso fortuito ou de força maior, regularmente comprovada, impeditiva da execução do Contrato;
 - XVIII. O descumprimento do disposto no inciso V do art. 27 da Lei nº 8.666, de 1993, sem prejuízo das sanções penais cabíveis.
- 18.2.** Os casos da rescisão contratual serão formalmente motivados nos autos, assegurado o contraditório e a ampla defesa.
- 18.3.** A rescisão deste Contrato poderá ser:
- 18.3.1.** Determinada por ato unilateral e escrito da Administração, nos casos enumerados nos incisos I a XII, XVII e XVIII desta cláusula;
 - 18.3.2.** Amigável, por acordo entre as partes, reduzida a termo no processo, desde que haja conveniência para a Administração;
 - 18.3.3.** Judicial, nos termos da legislação.
- 18.4.** A rescisão administrativa ou amigável deverá ser precedida de autorização escrita e fundamentada da autoridade competente.
- 18.5.** Quando a rescisão ocorrer com base nos incisos XII a XVII desta cláusula, sem que haja culpa da CONTRATADA, será esta ressarcida dos prejuízos regularmente comprovados que houver sofrido, tendo ainda direito a:
- 18.5.1.** Devolução da garantia;
 - 18.5.2.** Pagamentos devidos pela execução do Contrato até a data da rescisão.

18.6. A rescisão por descumprimento das cláusulas contratuais acarretará a execução da garantia contratual, para ressarcimento da CONTRATANTE, e dos valores das multas e indenizações a ela devidos, bem como a retenção dos créditos decorrentes do Contrato, até o limite dos prejuízos causados à CONTRATANTE, além das sanções previstas neste instrumento.

18.7. O termo de rescisão deverá indicar, conforme o caso:

18.7.1. Balanço dos eventos contratuais já cumpridos ou parcialmente cumpridos;

18.7.2. Relação dos pagamentos já efetuados e ainda devidos;

18.7.3. Indenizações e multas.

19. CLÁUSULA VIGÉSIMA - DOS CASOS OMISSOS

19.1. Os casos omissos ou situações não explicitadas nas cláusulas deste Contrato serão decididos pela CONTRATANTE, segundo as disposições contidas na Lei nº 8.078, de 1990 - Código de Defesa do Consumidor, na Lei Complementar nº 123, de 2006 modificada pela Lei Complementar 147/2014, e na Lei nº 8.666, de 1993, bem como nos demais regulamentos e normas administrativas municipais, que fazem parte integrante deste Contrato, independentemente de suas transcrições.

20. CLÁUSULA VIGÉSIMA PRIMEIRA - DA PUBLICAÇÃO

20.1. Incumbirá à CONTRATANTE providenciar a publicação do extrato deste Contrato na Imprensa Oficial, até o quinto dia útil do mês seguinte ao de sua assinatura, para ocorrer no prazo de 20 (vinte) dias daquela data.

21. CLÁUSULA VIGÉSIMA SEGUNDA - DO FORO

21.1. Fica eleito o foro da Cidade de Chapadinha-Ma, com exclusão de qualquer outro, por mais privilegiado que seja, para dirimir quaisquer questões oriundas do presente Contrato.

E assim, por estarem de acordo, ajustados e contratados, após lido e achado conforme, as partes a seguir firmam o presente Contrato em 02 (duas) vias, de igual teor e forma, para um só efeito.

Chapadinha, Estado do Maranhão, ___ de _____ de _____.

Pela CONTRATANTE

Pela CONTRATADA

PLANILHA ORÇAMENTÁRIA



OBRA:	REFORMA E AMPLIAÇÃO PRÉ ESCOLA PINGO DE GENTE	DATA : 19/10/2021	BDI : 28,82%			
DESCRIÇÃO:	REFORMA E AMPLIAÇÃO PRÉ ESCOLA PINGO DE GENTE	FONTE	VERSÃO	HORA	MES	REF.
LOCAL:	RUA VIRGILIO DA CUNHA MACHADO, SN, CAMPO VELHO, CHAPADINDHA-MA	CAEMA	2019/12	116,66%	-	12/2019
CLIENTE:	PREFEITURA MUNICIPAL DE CHAPADINDHA-MA	ORSE	2021/08	111,06%	69,78%	10/2021
UNIDADES:	316,88m²	SBC	2021/09 - São Luis	115,66%	-	09/2021
VALOR POR UNIDADE:	R\$ 1.223,70	SEINFRA	027.1 COM DESONERAÇÃO	83,85%	47,76%	05/2021
		SINAPI	2021/08 COM DESONERAÇÃO	85,68%	49,33%	08/2021
			COMPOSIÇÕES PRÓPRIAS	0,00%	0,00%	

ITEM	CÓDIGO	DESCRIÇÃO	FONTE	UNID	QUANTIDADE	PREÇO UNITÁRIO R\$	PREÇO TOTAL R\$
20.2	S03239	PLACA DE INAUGURAÇÃO DE OBRA EM ALUMÍNIO 0,15 X 0,39 M	ORSE	un	1,00	246,96	246,96
						VALOR BDI TOTAL:	86.752,43
						VALOR ORÇAMENTO:	301.014,59
						VALOR TOTAL:	387.767,12

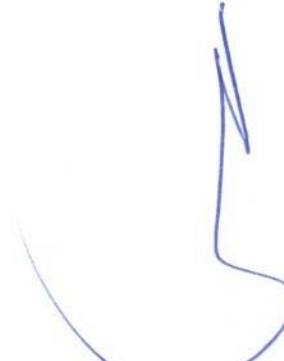
Lucas de Barros Monteles
 Engenheiro civil
 CREA-MA 111983915-7

PLANILHA ORÇAMENTÁRIA - CUSTO DIRETO

OBRA: REFORMA E AMPLIAÇÃO PRÉ ESCOLA PINGO DE GENTE

DATA: 19/10/2021 BDI: 28,82%

DESCRIÇÃO: REFORMA E AMPLIAÇÃO PRÉ ESCOLA PINGO DE GENTE

FONTE CAEMA

LOCAL: RUA VIRGILIO DA CUNHA MACHADO, SN, CAMPO VELHO, CHAPADINHA-MA

ORSE

CLIENTE: PREFEITURA MUNICIPAL DE CHAPADINHA-MA

SBC

UNIDADES: 316,88m²

SEINFRA

VALOR POR UNIDADE: R\$ 1.223,70

SINAPI

VERÃO	HORA	MES	DATA REF.
2019/12	116,68%	-	12/2019
2021/08	111,06%	69,76%	10/2021
2021/09 - São Luis	115,66%	-	09/2021
027.1 COM DESONERAÇÃO	83,85%	47,76%	05/2021
2021/08 COM DESONERAÇÃO	85,68%	49,33%	09/2021
COMPOSIÇÕES PRÓPRIAS			

ITEM	CÓDIGO	DESCRIÇÃO	FONTE	UNIDADE	QTD	CUSTO DIRETO (R\$)			PREÇO UNITÁRIO (R\$)	PREÇO TOTAL (R\$)
						MÃO DE OBRA	MATERIAL	EQUIPAMENTO		
1		SERVIÇOS PRELIMINARES								1.205,84
1.1	S11397	PLACA DE OBRA EM LONA COM IMPRESSÃO DIGITAL 1,50 X 2,00M, INCLUSIVE ESTRUTURA EM METALON 20 X 20CM E ESCORAMENTO, INSTALADA	ORSE	un	1,00	0,00	812,42	0,00	0,00	812,42
1.2	98524	LIMPEZA MANUAL DE VEGETAÇÃO EM TERRENO AF_05/2018	SINAPI	M2	20,00	1,70	0,00	0,00	0,38	41,60
1.3	C1630	LOCAÇÃO DA OBRA - EXECUÇÃO DE GABARITO	SEINFRA	M2	57,77	4,72	1,36	0,00	0,01	351,82
2		DEMOLIÇÕES E REMOÇÕES								2.882,83
2.1	C1064	DEMOLIÇÃO DE PISO CERÂMICO	SEINFRA	M2	32,84	12,34	0,00	0,00	0,00	12,34
2.2	97633	DEMOLIÇÃO DE REVESTIMENTO CERÂMICO, DE FORMA MANUAL, SEM REAPROVEITAMENTO. AF_12/2017	SINAPI	M2	47,41	11,79	0,00	0,00	2,55	14,34
2.3	97622	DEMOLIÇÃO MURO DE ALVENARIA DE BLOCO FURADO, DE FORMA MANUAL, SEM REAPROVEITAMENTO. AF_12/2017	SINAPI	M3	13,97	26,69	0,00	0,00	6,63	33,32
2.4	97644	REMOÇÃO DE PORTAS, DE FORMA MANUAL, SEM REAPROVEITAMENTO. AF_12/2017	SINAPI	M2	5,88	4,49	0,00	0,00	1,01	5,50
2.5	C0702	CARGA MANUAL DE ENTULHO EM CAMINHÃO BASCULANTE	SEINFRA	M3	24,00	16,69	5,16	0,00	0,00	21,85
2.6	C2533	TRANSPORTE DE MATERIAL, EXCETO ROCHA EM CAMINHÃO ATÉ 5 KM	SEINFRA	M3	24,00	4,23	19,78	0,00	0,00	24,01
2.7	98529	CORTE RASO E RECORTE DE ÁRVORE COM DIÂMETRO DE TRONCO MAIOR OU IGUAL A 0,20 M E MENOR QUE 0,40 M.AF_05/2018	SINAPI	UN	2,00	36,72	0,00	0,00	8,16	44,88
2.8	98526	REMOÇÃO DE RAIZES REMANESCENTES DE TRONCO DE ÁRVORE COM DIÂMETRO MAIOR OU IGUAL A 0,20 M E MENOR QUE 0,40 M.AF_05/2018	SINAPI	UN	2,00	28,68	5,46	15,81	4,80	54,75
3		MOVIMENTAÇÕES DE TERRA								1.602,02
3.1	93358	ESCAVAÇÃO MANUAL DE VALA PARA ALICERCE COM PROFUNDIDADE MENOR OU IGUAL A 1,30 M. AF_02/2021	SINAPI	M3	7,77	39,95	0,00	0,00	10,25	50,20
3.2	93358	ESCAVAÇÃO MANUAL DE VALA PARA BLOCO.	SINAPI	M3	11,52	39,95	0,00	0,00	10,25	50,20
3.3	94319	ATERRO MANUAL DAS ÁREAS COM SOLO ARGILLO-ARENOSO E COMPACTAÇÃO MECANIZADA. AF_05/2016	SINAPI	M3	19,60	13,95	14,58	1,12	2,68	32,33
4		INFRAESTRUTURA								10.196,08
4.1	ALICERCE									1.908,54
4.1.1	C0054	ALVENARIA DE EMBASAMENTO DE PEDRA ARGAMASSADA	SEINFRA	M3	4,51	264,57	158,61	0,00	0,00	423,18
4.2	SAPATA/BLOCOS DE FUNDAÇÃO									3.189,70

PLANILHA ORÇAMENTÁRIA - CUSTO DIRETO

OBRA: REFORMA E AMPLIAÇÃO PRÉ ESCOLA PINGO DE GENTE

DATA : 19/10/2021 BDI : 28,82%

DESCRIÇÃO: REFORMA E AMPLIAÇÃO PRÉ ESCOLA PINGO DE GENTE

VERSÃO 2019/12

LOCAL: RUA VIRGILIO DA CUNHA MACHADO, SN, CAMPO VELHO, CHAPADINHA-MA

CAEMA 2021/08 116,68% 12/2019

ORSE 2021/09 - São Luis 111,06% 69,78% 10/2021

SBC 027.1 COM DESONERAÇÃO 83,85% 47,76% 09/2021

SEINFRA 2021/08 COM DESONERAÇÃO 85,69% 49,33% 09/2021

SINAPI COMPOSIÇÕES PRÓPRIAS

UNIDADES: 316,88m²

VALOR POR UNIDADE: R\$ 1.223,70



ITEM	CÓDIGO	DESCRIÇÃO	FONTE	UNIDADE	QTD	CUSTO DIRETO (R\$)			PREÇO UNITÁRIO (R\$)	PREÇO TOTAL (R\$)	
						MÃO DE OBRA	MATERIAL	EQUIPAMENTO			
4.2.1	96619	LASTRO DE CONCRETO MAGRO, APLICADO EM BLOCOS OU SAPATAS, ESPESSURA DE 5 CM. AF_08/2017	SINAPI	M2	8,64	7,49	12,49	0,14	1,58	21,70	187,49
4.2.2	96546	ARMAÇÃO DE BLOCO, VIGA BALDRAME OU SAPATA UTILIZANDO AÇO CA-50 DE 10 MM - MONTAGEM. AF_06/2017	SINAPI	KG	88,46	1,73	12,78	0,00	0,35	14,86	1.314,52
4.2.3	S94964S	CONCRETO FCK = 20MPA, TRAÇO 1:2:7:3 (CIMENTO/ AREIA MÉDIA/ BRITA 1) - PREPARO MECÂNICO COM BETONEIRA 400 L. AF_07/2016	ORSE	m3	3,05	51,83	365,69	0,75	0,86	419,13	1.278,35
4.2.4	92873	LANÇAMENTO COM USO DE BALDES, ADENSAMENTO E ACABAMENTO DE CONCRETO EM ESTRUTURAS. AF_12/2015	SINAPI	M3	3,05	108,62	0,00	0,89	24,70	134,21	409,34
4.3	CINTA DE AMARRAÇÃO INFERIOR										
4.3.1	96542	FABRICAÇÃO, MONTAGEM E DESMONTAGEM DE FÓRMA PARA VIGA BALDRAME, EM CHAPA DE MADEIRA COMPENSADA RESINADA, E=17 MM, 4 UTILIZAÇÕES. AF_06/2017	SINAPI	M2	27,50	33,56	26,82	0,00	6,53	66,91	1.840,03
4.3.2	96545	ARMAÇÃO DE BLOCO, VIGA BALDRAME OU SAPATA UTILIZANDO AÇO CA-50 DE 8 MM - MONTAGEM. AF_06/2017	SINAPI	KG	105,17	2,35	13,58	0,00	0,48	16,41	1.725,84
4.3.3	96543	ARMAÇÃO DE BLOCO, VIGA BALDRAME E SAPATA UTILIZANDO AÇO CA-60 DE 5 MM - MONTAGEM. AF_06/2017	SINAPI	KG	40,02	4,59	12,03	0,00	0,92	17,54	701,95
4.3.4	S94964S	CONCRETO FCK = 20MPA, TRAÇO 1:2:7:3 (CIMENTO/ AREIA MÉDIA/ BRITA 1) - PREPARO MECÂNICO COM BETONEIRA 400 L. AF_07/2016	ORSE	m3	1,50	51,83	365,69	0,75	0,86	419,13	628,70
4.3.5	92873	LANÇAMENTO COM USO DE BALDES, ADENSAMENTO E ACABAMENTO DE CONCRETO EM ESTRUTURAS. AF_12/2015	SINAPI	M3	1,50	108,62	0,00	0,89	24,70	134,21	201,32
5	ESTRUTURA										
5.1	PILARES										
5.1.1	S07459	FORMA PLANA PARA PILARES, EM COMPENSADO PLASTIFICADO DE 12MM, 03 USOS, INCLUSIVE ESCORAMENTO	ORSE	m2	32,36	15,96	70,17	0,07	0,82	87,02	2.815,97
5.1.2	92778	ARMAÇÃO DE PILAR OU VIGA DE UMA ESTRUTURA CONVENCIONAL DE CONCRETO ARMADO EM UMA EDIFICAÇÃO TÉRREA OU SOBRADO UTILIZANDO AÇO CA-50 DE 10,0 MM - MONTAGEM. AF_12/2015	SINAPI	KG	200,33	1,69	12,80	0,00	0,33	14,82	2.968,89
5.1.3	92775	ARMAÇÃO DE PILAR OU VIGA DE UMA ESTRUTURA CONVENCIONAL DE CONCRETO ARMADO EM UMA EDIFICAÇÃO TÉRREA OU SOBRADO UTILIZANDO AÇO CA-60 DE 5,0 MM - MONTAGEM. AF_12/2015	SINAPI	KG	55,56	4,74	11,87	0,00	0,92	17,53	973,97
5.1.4	S94964S	CONCRETO FCK = 20MPA, TRAÇO 1:2:7:3 (CIMENTO/ AREIA MÉDIA/ BRITA 1) - PREPARO MECÂNICO COM BETONEIRA 400 L. AF_07/2016	ORSE	m3	3,02	51,83	365,69	0,75	0,86	419,13	1.265,77
5.1.5	92873	LANÇAMENTO COM USO DE BALDES, ADENSAMENTO E ACABAMENTO DE CONCRETO EM ESTRUTURAS. AF_12/2015	SINAPI	M3	3,02	108,62	0,00	0,89	24,70	134,21	405,31
5.2	CINTA DE AMARRAÇÃO SUPERIOR										
									15.319,04	5.588,19	
									8.429,91	2.815,97	

Lucas de Barros Mendes

Engenheiro civil

CPF: MA 141092015-7

PLANILHA ORÇAMENTÁRIA - CUSTO DIRETO

OBRA: REFORMA E AMPLIAÇÃO PRÉ ESCOLA PINGO DE GENTE

DATA: 19/10/2021 BDI: 28,82%

DESCRIÇÃO: REFORMA E AMPLIAÇÃO PRÉ ESCOLA PINGO DE GENTE

FONTE	VERBA	HORA	MEB	DATA REF.
CAEMA	2019/12	116,68%	-	12/2019
ORSE	2021/08	111,06%	69,78%	10/2021
SBC	2021/09 - São Luís	115,66%	-	09/2021
SEINFRA	027.1 COM DESONERAÇÃO	83,85%	47,76%	05/2021
SINAPI	2021/08 COM DESONERAÇÃO COMPOSIÇÕES PRÓPRIAS	85,68%	49,33%	09/2021

LOCAL: RUA VIRGILIO DA CUNHA MACHADO, SN, CAMPO VELHO, CHAPADINHA-MA

CLIENTE: PREFEITURA MUNICIPAL DE CHAPADINHA-MA

UNIDADES: 316,88m²

VALOR POR UNIDADE: R\$ 1.223,70

ITEM	CÓDIGO	DESCRIÇÃO	FONTE	UNIDADE	QTD	CUSTO DIRETO (R\$)			PREÇO UNITÁRIO (R\$)	PREÇO TOTAL (R\$)
						MÃO DE OBRA	MATERIAL	EQUIPAMENTO		
5.2.1	96542	FABRICAÇÃO, MONTAGEM E DESMONTAGEM DE FÓRMA PARA VIGA BALDRAME, EM CHAPA DE MADEIRA COMPENSADA RESINADA, E=17 MM, 4 UTILIZAÇÕES. AF_06/2017	SINAPI	M2	32,98	33,56	26,82	0,00	6,53	2.206,69
5.2.2	92777	ARMAÇÃO DE PILAR OU VIGA DE UMA ESTRUTURA CONVENCIONAL DE CONCRETO ARMADO EM UMA EDIFICAÇÃO TERREA OU SOBRADO UTILIZANDO AÇO CA-50 DE 8,0 MM - MONTAGEM. AF_12/2015	SINAPI	KG	101,65	2,36	13,59	0,00	0,46	1.668,08
5.2.3	92775	ARMAÇÃO DE PILAR OU VIGA DE UMA ESTRUTURA CONVENCIONAL DE CONCRETO ARMADO EM UMA EDIFICAÇÃO TERREA OU SOBRADO UTILIZANDO AÇO CA-60 DE 5,0 MM - MONTAGEM. AF_12/2015	SINAPI	KG	36,19	4,74	11,87	0,00	0,92	634,41
5.2.4	S94984S	CONCRETO FCK = 20MPA, TRAÇO 1:2,7:3 (CIMENTO/ AREIA MÉDIA/ BRITA 1) - PREPARO MECÂNICO COM BETONEIRA 400 L. AF_07/2016	ORSE	m3	1,95	51,83	365,69	0,75	0,86	817,30
5.2.5	92873	LANÇAMENTO COM USO DE BALDES, ADENSAMENTO E ACABAMENTO DE CONCRETO EM ESTRUTURAS. AF_12/2015	SINAPI	M3	1,95	108,62	0,00	0,89	24,70	261,71
5.3	LAJE									1.300,94
5.3.1	101964	LAJE PRÉ-MOLDADA UNIDIRECIONAL BIAPOIADA, PARA FORRO, ENCHIMENTO EM CERÂMICA, VIGOTA CONVENCIONAL, ALTURA TOTAL DA LAJE (ENCHIMENTO+CAPA) = (8+3). AF_11/2020	SINAPI	M2	8,03	17,89	140,50	0,00	3,62	1.300,94
6	VEDAÇÕES E DIVISÓRIAS									22.564,98
6.1	87508	ALVENARIA DE VEDAÇÃO DE BLOCOS CERÂMICOS FURADOS NA HORIZONTAL DE 9X14X19CM (ESPESSURA 9CM).	SINAPI	M2	220,23	30,35	33,57	0,00	6,31	15.466,75
6.2	93186	VERGA e CONTRAVERGAS MOLDADA IN LOCO EM CONCRETO PARA JANELAS. AF_03/2016	SINAPI	M	17,70	14,27	59,43	0,04	2,84	1.355,47
6.3	S102253S	Divisória sanitária, tipo cabine, em granito cinza polido, esp = 3cm, assentado com argamassa colante ac.iii-e, exclusive ferragens. af_01/2021	ORSE	m2	10,75	54,53	479,29	0,16	0,23	5.742,76
7	COBERTURA									17.094,70
7.1	92554	FABRICAÇÃO E INSTALAÇÃO DE TESOURA INTEIRA EM MADEIRA NÃO APARELHADA, VÃO DE 12 M, PARA TELHA CERÂMICA OU DE CONCRETO, INCLUSO IÇAMENTO. AF_07/2019	SINAPI	UN	1,00	631,68	1.624,07	42,60	137,77	2.436,12
7.2	92541	TRAMA DE MADEIRA COMPOSTA POR RIPAS, CAIBROS E TERÇAS PARA TELHADOS DE ATÉ 2 ÁGUAS PARA TELHA CERÂMICA CAPA-CANAL, INCLUSO TRANSPORTE VERTICAL. AF_07/2019	SINAPI	M2	127,95	11,39	55,42	0,03	2,27	8.842,62
7.3	94204	TELHAMENTO COM TELHA CERÂMICA CAPA-CANAL, TIPO COLONIAL, COM MAIS DE 2 ÁGUAS, INCLUSO TRANSPORTE VERTICAL. AF_07/2019	SINAPI	M2	127,95	10,65	28,59	0,03	2,21	5.307,37
7.4	090686	PINGADEIRA CONCRETO PARA TOPO DE MUROS 0,10m	SBC	M	9,00	50,92	5,59	0,00	0,00	508,59
8	REVESTIMENTO									38.366,14

Lucas de Barros Monteiros

Engenheiro civil

CREA-MA/11983915-7

PLANILHA ORÇAMENTÁRIA - CUSTO DIRETO

OBRA: REFORMA E AMPLIAÇÃO PRÉ ESCOLA PINGO DE GENTE

DATA: 19/10/2021

BDI: 28,82%

DESCRIÇÃO: REFORMA E AMPLIAÇÃO PRÉ ESCOLA PINGO DE GENTE

VERSÃO: 2019/12

HORA: 116,68%

MES: -

DATA REF.: 12/2019

LOCAL: RUA VIRGILIO DA CUNHA MACHADO, SN, CAMPO VELHO, CHAPADINHA-MA

2021/08

111,05%

69,78%

10/2021

CLIENTE: PREFEITURA MUNICIPAL DE CHAPADINHA-MA

2021/09 - São Luís

115,66%

-

09/2021

UNIDADES: 316,88m²

027.1 COM DESONERAÇÃO

83,85%

47,76%

05/2021

VALOR POR UNIDADE: R\$ 1.223,70

2021/08 COM DESONERAÇÃO

85,68%

49,33%

09/2021

COMPOSIÇÕES PRÓPRIAS

ITEM	CÓDIGO	DESCRIÇÃO	FONTE	UNIDADE	QTD	CUSTO DIRETO (R\$)			PREÇO UNITÁRIO (R\$)	PREÇO TOTAL (R\$)	
						MÃO DE OBRA	MATERIAL	EQUIPAMENTO			
8.1	87905	CHAPISCO APLICADO EM ALVENARIA (COM PRESENÇA DE VÃOS) E ESTRUTURAS DE CONCRETO DE FACHADA, COM COLHER DE PEDREIRO. ARGAMASSA TRAÇO 1:3 COM PREPARO EM BETONEIRA 400L. AF_06/2014	SINAPI	M2	440,46	3,78	1,41	0,00	0,76	5,95	2.620,74
8.2	87530	MASSA ÚNICA, PARA RECEBIMENTO DE PINTURA, EM ARGAMASSA TRAÇO 1:2:8. PREPARO MANUAL, APLICADA MANUALMENTE EM FACES INTERNAS DE PAREDES, ESPESSURA DE 20MM, COM EXECUÇÃO DE TALISCAS. AF_06/2014	SINAPI	M2	440,46	12,66	12,35	0,00	2,79	27,80	12.244,79
8.3	87274	REVESTIMENTO CERÂMICO PARA PAREDES INTERNAS COM PLACAS TIPO ESMALTADA EXTRA DE DIMENSÕES 33X45 CM APLICADAS EM AMBIENTES DE ÁREA MENOR QUE 5 M ² A MEIA ALTURA DAS PAREDES. AF_06/2014	SINAPI	M2	104,11	23,12	43,66	0,00	4,05	70,83	7.374,11
8.4	S07172	Revestimento cerâmico para parede, 10 x 10 cm, Elizabeth, linha Vermelho Cristal, ou similar, aplicado com argamassa industrializada ac-iii, rejuntado, exclusive regularização de base ou emboço - Rev 04	ORSE	m2	165,74	9,48	64,19	0,00	0,53	74,20	12.297,91
8.5	C1877	PERFIL DE ALUMÍNIO TIPO (L - T - U)	SEINFRA	M	165,74	18,68	4,42	0,00	0,00	23,10	3.828,59
9	PAVIMENTAÇÃO										
9.1	94438	CONTRAPISO EM ARGAMASSA TRAÇO 1:4 (CIM E AREIA), EM BETONEIRA 400 L, ESPESSURA 3 CM. AF_11/2014	SINAPI	M2	130,50	9,80	18,44	0,07	1,87	30,18	3.938,49
9.2	87257	REVESTIMENTO CERÂMICO PARA PISO COM PLACAS TIPO ESMALTADA EXTRA DE DIMENSÕES 60X60 CM. AF_06/2014	SINAPI	M2	130,50	7,21	83,20	0,00	1,25	91,66	11.961,63
9.3	88650	RODAPÉ CERÂMICO DE 7CM DE ALTURA COM PLACAS TIPO ESMALTADA EXTRA DE DIMENSÕES 60X60CM. AF_06/2014	SINAPI	M	111,03	1,81	14,19	0,00	0,30	16,30	1.809,79
9.4	C2284	SOLEIRA DE GRANITO L= 15cm	SEINFRA	M	11,64	14,85	63,98	0,00	0,00	78,83	917,58
9.5	S01988	PEITORIL GRANITO CINZA POLIDO, C/ LARGURA = 17 CM, ESP = 2 CM	ORSE	m	15,60	9,87	77,15	0,00	0,51	87,53	1.365,47
9.6	94996	EXECUÇÃO DE PASSEIO (CALÇADA) OU PISO DE CONCRETO COM CONCRETO MOLDADO IN LOCO, FEITO EM OBRA, ACABAMENTO CONVENCIONAL, ESPESSURA 10 CM, ARMADO. AF_07/2016	SINAPI	M2	72,85	19,25	88,85	0,08	4,16	112,34	8.183,97
10	IMPERMEABILIZAÇÃO										
10.1	S04953	IMPERMEABILIZAÇÃO DE ALICERCE E VIGA BALDRAME COM 2 DEMÃOS DE TINTA ASFÁLTICA TIPO NEUTRO DA VEDACIT OU SIMILAR, EXCETO ARGAMASSA IMPERMEABILIZAÇÃO	ORSE	m2	41,20	7,71	12,96	0,00	0,41	21,08	868,50
10.2	98546	IMPERMEABILIZAÇÃO DE SUPERFÍCIE COM MANTA ASFÁLTICA, UMA CAMADA, INCLUSIVE APLICAÇÃO DE PRIMER ASFÁLTICO, E=3MM. AF_06/2018	SINAPI	M2	13,66	17,66	61,47	0,00	3,04	82,17	1.122,44
11	ESQUADRIAS										
11.1	PORTAS										31.546,17
									28.176,93		20.830,95

Lucas de Barros Moraes

Engenheiro CIVIL

CREA-MA 11983915-7

PLANILHA ORÇAMENTÁRIA - CUSTO DIRETO

OBRA: REFORMA E AMPLIAÇÃO PRÉ ESCOLA PINGO DE GENTE		DATA: 19/10/2021	BDI: 28,82%
DESCRIÇÃO: REFORMA E AMPLIAÇÃO PRÉ ESCOLA PINGO DE GENTE	FONTE: CAEMA	VERSÃO: 2019/12	MES: 12/2019
LOCAL: RUA VIRGILIO DA CUNHA MACHADO, SN, CAMPO VELHO, CHAPADINHA-MA	ORSE	2021/08	111,06% 69,78% 10/2021
CLIENTE: PREFEITURA MUNICIPAL DE CHAPADINHA-MA	SBC	2021/09 - Sbo Luis	115,66% 09/2021
UNIDADES: 316,88m ²	SEINFRA	2021/08 COM DESONERAÇÃO	83,85% 47,76% 05/2021
VALOR POR UNIDADE: R\$ 1.223,70	SINAPI	2021/08 COM DESONERAÇÃO	85,68% 49,33% 09/2021
		COMPOSIÇÕES PRÓPRIAS	

ITEM	CÓDIGO	DESCRIÇÃO	FONTE	UNIDADE	QTD	CUSTO DIRETO (R\$)			OUTROS	PREÇO UNITÁRIO (R\$)	PREÇO TOTAL (R\$)
						MÃO DE OBRA	MATERIAL	EQUIPAMENTO			
11.1.1	91299	PORTA DE MADEIRA, TIPO MEXICANA, MACIÇA (PESADA OU SUPERPESADA), 60X210CM, ESPESSURA DE 3,5CM, INCLUSO DOBRADIÇAS - FORNECIMENTO E INSTALAÇÃO. AF_12/2019	SINAPI	UN	1,00	38,18	846,18	0,00	8,35	892,71	892,71
11.1.2	91299	PORTA DE MADEIRA, TIPO MEXICANA, MACIÇA (PESADA OU SUPERPESADA), 80X210CM, ESPESSURA DE 3,5CM, INCLUSO DOBRADIÇAS - FORNECIMENTO E INSTALAÇÃO. AF_12/2019	SINAPI	UN	11,00	38,18	846,18	0,00	8,35	892,71	9.819,81
11.1.3	91338	PORTA DE ALUMÍNIO DE ABRIR COM LAMBRI, COM GUARNIÇÃO, FIXAÇÃO COM PARAFUSOS - FORNECIMENTO E INSTALAÇÃO. AF_12/2019	SINAPI	M2	9,57	6,88	681,62	0,00	1,42	689,92	6.602,53
11.1.4	100874	PUXADOR PARA PCD, FIXADO NA PORTA - FORNECIMENTO E INSTALAÇÃO. AF_01/2020	SINAPI	UN	1,00	16,56	286,29	0,00	2,91	285,76	285,76
11.1.5	C3659	PORTÃO DE METALON E BARRA CHATA DE FERRO C/FECHADURA E DOBRADIÇA, INCLUS. PINTURA ESMALTE SINTÉTICO	SEINFRA	M2	8,40	31,93	352,60	0,00	0,01	384,54	3.230,14
11.2	JANELAS									4.375,57	
11.2.1	023389	FORNECIMENTO DE JANELA DE CORRER 4 FOLHAS EM ALUMINIO NATUR	SBC	M2	8,55	48,91	399,89	0,00	0,02	448,82	3.837,41
11.2.2	94570	JANELA DE ALUMÍNIO DE CORRER COM 4 FOLHAS PARA VIDROS, COM VIDROS, BATENTE, ACABAMENTO COM ACETATO OU BRILHANTE E FERRAGENS. EXCLUSIVE ALIZAR E CONTRAMARCO. FORNECIMENTO E INSTALAÇÃO. AF_12/2019	SINAPI	M2	1,50	10,04	346,66	0,00	2,07	358,77	538,16
11.3	GRADES									6.339,65	
11.3.1	C1426	GRADE DE FERRO DE PROTEÇÃO	SEINFRA	M2	30,14	108,96	101,38	0,00	0,00	210,34	6.339,65
12	INSTALAÇÕES ELÉTRICAS									26.918,25	
12.1	QUADROS E DISJUNTORES									1.242,46	
12.1.1	S12225	Quadro de distribuição de embutir, em chapa de aço, para até 18 disjuntores, com barramento, padrão DIN, exclusive disjuntores	ORSE	un	1,00	77,41	811,15	0,07	4,02	892,65	892,65
12.1.2	93653	DISJUNTOR MONOPOLAR TIPO DIN, CORRENTE NOMINAL DE 10A - FORNECIMENTO E INSTALAÇÃO. AF_10/2020	SINAPI	UN	11,00	0,87	8,17	0,00	0,18	9,22	101,42
12.1.3	93656	DISJUNTOR MONOPOLAR TIPO DIN, CORRENTE NOMINAL DE 25A - FORNECIMENTO E INSTALAÇÃO. AF_10/2020	SINAPI	UN	6,00	1,63	8,42	0,00	0,35	10,40	62,40
12.1.4	C1131	DISJUNTOR TRIPOLAR EM QUADRO DE DISTRIBUIÇÃO 90A	SEINFRA	UN	1,00	33,78	89,85	0,00	0,01	123,64	123,64
12.1.5	S08894	DISPOSITIVO DE PROTEÇÃO CONTRA SURTO DE TENSÃO DPS 40KA - 175V	ORSE	un	1,00	7,37	54,57	0,00	0,41	62,35	62,35
12.2	CABOS E FIOS (CONDUTORES)									4.001,80	
12.2.1	91926	CABO DE COBRE FLEXÍVEL ISOLADO, 2,5 MM², ANTI-CHAMA 450/750 V, PARA	SINAPI	M	620,00	0,73	2,88	0,00	0,16	3,77	2.337,40

PLANILHA ORÇAMENTÁRIA - CUSTO DIRETO

OBRA:	REFORMA E AMPLIAÇÃO PRÉ ESCOLA PINGO DE GENTE					DATA :	19/10/2021		BDI :	28,82%	
DESCRIÇÃO:	REFORMA E AMPLIAÇÃO PRÉ ESCOLA PINGO DE GENTE					FONTE	VERSÃO	HORA	MES	DATA REF.	
LOCAL:	RUA VIRGILIO DA CUNHA MACHADO, SN, CAMPO VELHO, CHAPADINHA-MA					CAEMA	2019/12	116,68%	-	12/2019	
CLIENTE:	PREFEITURA MUNICIPAL DE CHAPADINHA-MA					ORSE	2021/08	111,06%	69,78%	10/2021	
UNIDADES:	316,88m ²					SBC	2021/09 - São Luis	115,66%	-	09/2021	
VALOR POR UNIDADE:	R\$ 1.223,70					SEINFRA	027.1 COM DESONERAÇÃO	83,85%	47,76%	05/2021	
						SINAPI	2021/08 COM DESONERAÇÃO	85,68%	49,33%	09/2021	
						COMPOSIÇÕES PRÓPRIAS					

ITEM	CÓDIGO	DESCRIÇÃO	FONTE	UNIDADE	QTD	CUSTO DIRETO (R\$)			PREÇO UNITÁRIO (R\$)	PREÇO TOTAL (R\$)	
						MÃO DE OBRA	MATERIAL	EQUIPAMENTO			
CIRCUITOS TERMINAIS - FORNECIMENTO E INSTALAÇÃO. AF_12/2015											
12.2.2	92983	CABO DE COBRE FLEXÍVEL ISOLADO, 25 MM ² , ANTI-CHAMA 450/750 V, PARA DISTRIBUIÇÃO - FORNECIMENTO E INSTALAÇÃO. AF_12/2015	SINAPI	M	60,00	1,57	25,82	0,00	0,35	27,74	1.664,40
ELETRODUTOS, ACESSÓRIOS E OUTROS											
12.3.1	91855	ELETRODUTO FLEXÍVEL CORRUGADO REFORÇADO, PVC, DN 25 MM (3/4"), PARA CIRCUITOS TERMINAIS, INSTALADO EM PAREDE - FORNECIMENTO E INSTALAÇÃO. AF_12/2015	SINAPI	M	160,00	3,55	2,50	0,00	0,77	6,82	1.091,20
12.3.2	S00353	Eletroduto de pvc rígido roscável, diâm = 25mm (3/4")	ORSE	m	30,00	4,91	5,07	0,00	0,27	10,25	307,50
12.3.3	S97564S	Curva 135 graus para eletroduto, pvc, roscável, dn 25 mm (3/4"), para circuitos terminais, instalada em parede - fornecimento e instalação. af_12/2015	ORSE	un	4,00	5,83	4,59	0,00	0,00	10,42	41,68
12.3.4	S00355	Eletroduto de pvc rígido roscável, diâm = 40mm (1 1/4")	ORSE	m	30,00	6,38	9,66	0,00	0,35	16,39	491,70
PONTOS DE TOMADA E ILUMINAÇÃO											
12.4.1	93128	PONTO DE ILUMINAÇÃO RESIDENCIAL INCLUINDO INTERRUPTOR SIMPLES, CAIXA ELÉTRICA, ELETRODUTO, CABO, RASGO, QUEBRA E CHUMBAMENTO (EXCLUINDO LUMINÁRIA E LÂMPADA). AF_01/2016	SINAPI	UN	59,00	54,26	40,92	0,00	10,69	105,87	6.246,33
12.4.2	93141	PONTO DE TOMADA RESIDENCIAL INCLUINDO TOMADA 10A/250V, CAIXA ELÉTRICA, ELETRODUTO, CABO, RASGO, QUEBRA E CHUMBAMENTO. AF_01/2016	SINAPI	UN	40,00	60,63	62,94	0,00	12,07	135,64	5.425,60
12.4.3	93143	PONTO DE TOMADA RESIDENCIAL INCLUINDO TOMADA 20A/250V, CAIXA ELÉTRICA, ELETRODUTO, CABO, RASGO, QUEBRA E CHUMBAMENTO. AF_01/2016	SINAPI	UN	5,00	60,63	65,31	0,00	12,07	138,01	690,05
12.4.4	060301	LUMINÁRIA DE SOBREPOR TUBULAR LED.	SBC	UN	32,00	25,69	114,75	0,00	0,02	140,46	4.494,72
12.4.5	S12971	Luminária Painel Led embutir 18w quadrada, 6000k da G-light ou similar	ORSE	un	21,00	24,54	52,23	0,00	1,37	78,14	1.640,94
12.4.6	97608	LUMINÁRIA ARANDELA TIPO TARTARUGA, COM GRADE, DE SOBREPOR, COM 1 LÂMPADA FLUORESCENTE DE 15 W, SEM REATOR - FORNECIMENTO E INSTALAÇÃO. AF_02/2020	SINAPI	UN	6,00	10,32	74,84	0,00	2,11	87,27	523,62
SISTEMA DE ATERRAMENTO											
12.5.1	C0325	ATERRAMENTO COMPLETO C/ HASTE COPPERWELD 3/4" X 3.0M	SEINFRA	UN	1,00	89,85	178,16	0,00	0,00	268,01	720,65
12.5.2	C0518	CABO COBRE NU 16MM2	SEINFRA	M	16,00	6,00	12,04	0,00	0,00	18,04	288,64
12.5.3	S00353	ELETRODUTO DE PVC RÍGIDO ROSCÁVEL, DIÂM = 25MM (3/4")	ORSE	m	16,00	4,91	5,07	0,00	0,27	10,25	164,00
INSTALAÇÃO DE COMBATE A INCÊNDIO E PÂNICO											
										2.816,86	

Lucas de Barros Monteleone

PLANILHA ORÇAMENTÁRIA - CUSTO DIRETO

OBRA: REFORMA E AMPLIAÇÃO PRÉ ESCOLA PINGO DE GENTE

DESCRIÇÃO: REFORMA E AMPLIAÇÃO PRÉ ESCOLA PINGO DE GENTE

LOCAL: RUA VIRGILIO DA CUNHA MACHADO, SN, CAMPO VELHO, CHAPADINHA-MA

CLIENTE: PREFEITURA MUNICIPAL DE CHAPADINHA-MA

UNIDADES: 316,88m²

VALOR POR UNIDADE: R\$ 1.223,70

DATA: 19/10/2021

BDI: 28,82%

FONTE	VERBA	HORA	MES	DATA REF.
CAEMA	2019/12	116,68%	-	12/2019
ORSE	2021/08	111,06%	69,78%	10/2021
SBC	2021/09 - São Luis	115,66%	-	09/2021
SEINFRA	027.1 COM DESONERAÇÃO	83,85%	47,76%	05/2021
SINAPI	2021/08 COM DESONERAÇÃO COMPOSIÇÕES PRÓPRIAS	85,68%	49,33%	09/2021

ITEM	CÓDIGO	DESCRIÇÃO	FONTE	UNIDADE	QTD	CUSTO DIRETO (R\$)			PREÇO UNITÁRIO (R\$)	PREÇO TOTAL (R\$)	
						MÃO DE OBRA	MATERIAL	EQUIPAMENTO			
13.1	93141	PONTO DE TOMADA RESIDENCIAL INCLUINDO TOMADA 10A/250V, CAIXA ELÉTRICA, ELETRODUTO, CABO, RASGO, QUEBRA E CHUMBAMENTO. AF_01/2016	SINAPI	UN	12,00	60,63	62,94	0,00	12,07	135,64	1.627,68
13.2	97599	LUMINÁRIA DE EMERGÊNCIA, COM 30 LÂMPADAS LED DE 2 W, SEM REATOR - FORNECIMENTO E INSTALAÇÃO. AF_02/2020	SINAPI	UN	12,00	3,36	25,12	0,00	0,68	29,16	349,92
13.3	00037557	PLACA DE SINALIZAÇÃO DE SEGURANÇA CONTRA INCENDIO FOTOLUMINESCENTE EM PVC *2* MM ANTI-CHAMAS (SIMBOLOS, CORES E PICTOGRAMAS CONFORME NBR 16820)	SINAPI	UN	20,00	0,00	13,39	0,00	0,00	13,39	267,80
13.4	101909	EXTINTOR DE INCENDIO PORTÁTIL COM CARGA DE PQS DE 6 KG, CLASSE BC - FORNECIMENTO E INSTALAÇÃO. AF_10/2020_P	SINAPI	UN	2,00	11,15	184,89	0,00	2,06	198,10	396,20
13.5	1044112	SUPORTE DE PARADE PARA EXTINTOR	SBC	UN	2,00	0,00	4,99	0,00	0,00	4,99	9,98
13.6	055504	ADESIVO COM SETA INICADORA PARA EXTINTOR/HIDRANTE	SBC	UN	2,00	2,74	79,90	0,00	0,00	82,64	165,28
14		INSTALAÇÕES HIDROSANITÁRIAS									31.898,96
14.1		INSTALAÇÕES HIDRAULICAS									5.961,57
14.1.1	C1948	PONTO HIDRÁULICO, MATERIAL E EXECUÇÃO	SEINFRA	PT	13,00	150,14	64,14	0,00	0,00	214,28	2.785,64
14.1.2	102623	CAIXA D'ÁGUA EMPOLIETILENO, 1000 LITROS (INCLUSOS TUBOS, CONEXÕES E TORNEIRA DE BOIA) - FORNECIMENTO E INSTALAÇÃO. AF_06/2021	SINAPI	UN	1,00	66,70	697,84	0,00	12,15	776,69	776,69
14.1.3	94491	REGISTRO DE ESFERA, PVC, SOLDÁVEL, COM VOLANTE, DN 40 MM - FORNECIMENTO E INSTALAÇÃO. AF_08/2021	SINAPI	UN	1,00	2,76	48,89	0,00	0,50	52,15	52,15
14.1.4	94489	REGISTRO DE ESFERA, PVC, SOLDÁVEL, COM VOLANTE, DN 25 MM - FORNECIMENTO E INSTALAÇÃO. AF_08/2021	SINAPI	UN	6,00	1,93	23,19	0,00	0,35	25,47	152,82
14.1.5	91785	SERVIÇO DE INSTALAÇÃO DE TUBOS DE PVC, SOLDÁVEL, ÁGUA FRIA, DN 25 MM (INSTALADO EM RAMAL, SUB-RAMAL, RAMAL DE DISTRIBUIÇÃO OU PRUMADA), INCLUSIVE CONEXÕES, CORTES E FIXAÇÕES, PARA PRÉDIOS. AF_10/2015	SINAPI	M	42,00	16,91	11,48	0,00	3,00	31,39	1.318,38
14.1.6	89866	JOELHO 90 GRAUS, PVC, SOLDÁVEL, DN 25MM, INSTALADO EM DRENO DE AR-CONDICIONADO - FORNECIMENTO E INSTALAÇÃO. AF_12/2014	SINAPI	UN	10,00	1,70	1,77	0,00	0,30	3,77	37,70
14.1.7	91787	INSTALAÇÃO DE TUBOS DE PVC, SOLDÁVEL, ÁGUA FRIA, DN 40 MM (INSTALADO EM PRUMADA), INCLUSIVE CONEXÕES, CORTES E FIXAÇÕES, PARA PRÉDIOS. AF_10/2015	SINAPI	M	24,00	2,93	29,18	0,00	0,50	32,61	782,64
14.1.8	052041	ÁGUA FRIA-REGISTRO GAVETA BRUTO 3/4"	SBC	UN	1,00	9,62	27,05	0,00	0,00	36,67	36,67
14.1.9	94703	ADAPTADOR COM FLANGE E ANEL DE VEDAÇÃO, PVC, SOLDÁVEL, DN 25 MM X 3/4. INSTALADO EM RESERVAÇÃO DE ÁGUA DE EDIFICAÇÃO QUE POSSUA	SINAPI	UN	1,00	3,30	14,98	0,00	0,60	18,88	18,88

PLANILHA ORÇAMENTÁRIA - CUSTO DIRETO

OBRA: REFORMA E AMPLIAÇÃO PRÉ ESCOLA PINGO DE GENTE

DESCRIÇÃO: REFORMA E AMPLIAÇÃO PRÉ ESCOLA PINGO DE GENTE

LOCAL: RUA VIRGILIO DA CUNHA MACHADO, SN, CAMPO VELHO, CHAPADINHA-MA

CLIENTE: PREFEITURA MUNICIPAL DE CHAPADINHA-MA

UNIDADES: 316.88m²

VALOR POR UNIDADE: R\$ 1.223,70

DATA :	19/10/2021	BDI :	28,82%
CAEMA	2019/12	116,68%	12/2019
ORSE	2021/08	111,06%	69,78%
SBC	2021/09 - São Luis	115,06%	09/2021
SEINFRA	027.1 COM DESONERAÇÃO	83,85%	47,76%
SINAPI	2021/08 COM DESONERAÇÃO	85,68%	49,33%

COMPOSIÇÕES PRÓPRIAS

ITEM	CÓDIGO	DESCRIÇÃO	FONTE	UNIDADE	QTD	CUSTO DIRETO (R\$)			PREÇO UNITÁRIO (R\$)	PREÇO TOTAL (R\$)
						MÃO DE OBRA	MATERIAL	EQUIPAMENTO		
RESERVATÓRIO DE FIBRA/FIBROCIMENTO FORNECIMENTO E INSTALAÇÃO. AF_06/2016										
14.2 INSTALAÇÕES SANITÁRIAS										
14.2.1	C1950	PONTO SANITÁRIO, MATERIAL E EXECUÇÃO	SEINFRA	PT	17,00	150,14	43,07	0,00	193,21	15.307,65
14.2.2	89482	CAIXA SIFONADA, PVC, DN 100 X 100 X 50 MM, FORNECIDA E INSTALADA EM RAMAIS DE ENCAMINHAMENTO DE AGUA PLUVIAL. AF_12/2014	SINAPI	UN	5,00	3,27	24,64	0,00	28,51	3.284,57
14.2.3	89709	RALO SIFONADO, PVC, DN 100 X 40 MM, JUNTA SOLDÁVEL, FORNECIDO E INSTALADO EM RAMAL DE DESCARGA OU EM RAMAL DE ESGOTO SANITÁRIO. AF_12/2014	SINAPI	UN	5,00	1,70	10,86	0,00	12,86	142,55
14.2.4	S09375	CAIXA DE GORDURA "CG" 60 X 60 X 65CM	ORSE	un	1,00	247,70	304,01	0,13	566,50	64,30
14.2.5	S04718	Caixa de inspeção em pvc 300mm	ORSE	un	2,00	24,05	435,88	0,00	461,28	566,50
14.2.6	89714	TUBO PVC, SERIE NORMAL, ESGOTO PREDIAL, DN 100 MM, FORNECIDO E INSTALADO EM RAMAL DE DESCARGA OU RAMAL DE ESGOTO SANITÁRIO. AF_12/2014	SINAPI	M	44,00	18,05	21,58	0,00	42,93	922,56
14.2.7	98083	TANQUE SÉPTICO RETANGULAR, EM ALVENARIA COM BLOCOS DE CONCRETO, DIMENSÕES INTERNAS: 1,2 X 2,4 X 1,6 M, VOLUME ÚTIL: 3456 L (PARA 13 CONTRIBUINTES). AF_12/2020	SINAPI	UN	1,00	1.392,65	2.457,86	20,82	4.166,51	1.888,92
14.2.8	98062	SUMIDOURO CIRCULAR, EM CONCRETO PRÉ-MOLDADO, DIÂMETRO INTERNO = 1,88 M, ALTURA INTERNA = 2,00 M, ÁREA DE INFILTRAÇÃO: 13,1 M² (PARA 5 CONTRIBUINTES). AF_12/2020	SINAPI	UN	1,00	199,01	2.738,74	46,61	3.022,77	4.166,51
14.2.9	89711	TUBO PVC, SERIE NORMAL, ESGOTO PREDIAL, DN 40 MM, FORNECIDO E INSTALADO EM RAMAL DE DESCARGA OU RAMAL DE ESGOTO SANITÁRIO. AF_12/2014	SINAPI	M	30,00	7,31	5,83	0,00	14,49	3.022,77
14.2.10	053342	TE 90 PVC PARA REDE COLETOIRA DE ESGOTO 100mm	SBC	UN	7,00	10,39	55,96	0,00	66,35	434,70
14.2.11	C3738	INSTALAÇÃO DE TUBO DE VENTILAÇÃO 50mm C/ L=4m, C/ REBOCO E PINTURA A CAL (C/MATERIAL)	SEINFRA	UN	6,00	15,35	37,44	0,00	52,79	464,45
14.2.12	89810	JOELHO 45 GRAUS, PVC, SERIE NORMAL, ESGOTO PREDIAL, DN 100 MM, JUNTA ELÁSTICA, FORNECIDO E INSTALADO EM PRUMADA DE ESGOTO SANITÁRIO OU VENTILAÇÃO. AF_12/2014	SINAPI	UN	2,00	2,92	13,08	0,00	16,54	316,74
14.3 LOUÇAS, ACESSÓRIOS E METAIS										
14.3.1	190404	BANCADA EM GRANITO PRETO SAO GABRIEL 3cm	SBC	M2	4,01	20,57	562,19	0,00	582,76	10.376,64
14.3.2	S04768	CUBA DE EMBUTIR, CIRCULAR, CELITE 10129 OU SIMILAR, INCLUSIVE SIFÃO CROMADO, VÁLVULA CROMADA PARA PIA E ENGATE CROMADO E TORNEIRA	ORSE	un	4,00	42,94	378,12	0,00	423,48	2.336,87
										1.693,92

Lucas de Barros Montelees

PLANILHA ORÇAMENTÁRIA - CUSTO DIRETO

OBRA: REFORMA E AMPLIAÇÃO PRÉ ESCOLA PINGO DE GENTE

DESCRIÇÃO: REFORMA E AMPLIAÇÃO PRÉ ESCOLA PINGO DE GENTE

LOCAL: RUA VIRGILIO DA CUNHA MACHADO, SN, CAMPO VELHO, CHAPADINHA-MA

CLIENTE: PREFEITURA MUNICIPAL DE CHAPADINHA-MA

UNIDADES: 316,88m²

VALOR POR UNIDADE: R\$ 1.223,70

DATA: 19/10/2021

BDI: 28,82%

FONTE	VERSÃO	HORA	MEB	DATA REF.
CAEMA	2019/12	116,68%	-	12/2019
ORSE	2021/08	111,06%	69,78%	10/2021
SBC	2021/09 - São Luis	115,66%	-	09/2021
SEINFRA	027.1 COM DESONERAÇÃO	83,85%	47,76%	05/2021
SINAPI	2021/08 COM DESONERAÇÃO COMPOSIÇÕES PRÓPRIAS	85,68%	49,33%	09/2021

ITEM	CÓDIGO	DESCRIÇÃO	FONTE	UNIDADE	QTD	CUSTO DIRETO (R\$)			OUTROS	PREÇO UNITÁRIO (R\$)	PREÇO TOTAL (R\$)
						MÃO DE OBRA	MATERIAL	EQUIPAMENTO			
14.3.3	95544	PAPELEIRA DE PAREDE EM METAL CROMADO SEM TAMPA, INCLUSO FIXAÇÃO. AF_01/2020	SINAPI	UN	6,00	5,52	52,44	0,00	0,96	58,92	353,52
14.3.4	C0348	BACIA DE LOUÇA BRANCA C/CAIXA ACOPLADA	SEINFRA	UN	4,00	74,18	667,25	0,00	0,00	741,43	2.965,72
14.3.5	C4635	BACIA SANITÁRIA PARA CADEIRANTES C/ ASSENTO	SEINFRA	UN	1,00	111,27	914,11	0,00	0,00	1.025,38	1.025,38
14.3.6	86928	TANQUE DE MÁRMORE SINTÉTICO SUSPENSO, 22L OU EQUIVALENTE, INCLUSO SIFÃO TIPO GARRAFA EM PVC, VALVULA PLÁSTICA E TORNEIRA DE PLÁSTICO - FORNECIMENTO E INSTALAÇÃO. AF_01/2020	SINAPI	UN	2,00	20,52	210,12	0,00	0,00	234,31	468,62
14.3.7	100866	BARRA DE APOIO RETA, EM AÇO INOX POLIDO, COMPRIMENTO 60CM, FIXADA NA PAREDE - FORNECIMENTO E INSTALAÇÃO. AF_01/2020	SINAPI	UN	1,00	16,56	266,29	0,00	0,00	285,76	285,76
14.3.8	100868	BARRA DE APOIO RETA, EM AÇO INOX POLIDO, COMPRIMENTO 80 CM, FIXADA NA PAREDE - FORNECIMENTO E INSTALAÇÃO. AF_01/2020	SINAPI	UN	2,00	16,56	302,14	0,00	0,00	321,61	643,22
14.3.9	I01747S	CUBA AÇO INOX (AISI 304) DE EMBUTIR COM VALVULA DE 3 1/2", DE *56 X 33 X 12" CM	ORSE	un	1,00	0,00	166,55	0,00	0,00	166,55	166,55
14.3.10	I02258	TORNEIRA P/ PIA COZINHA D=1/2" (LINHA STANDARD, DECA, REF. 1159-C39 OU SIMILAR)	ORSE	un	1,00	0,00	158,28	0,00	0,00	158,28	158,28
14.3.11	I02016	Sifão para pia de cozinha ou tanque, DECA ref. 1680.C112, acabamento cromado 1 1/2 x 1 1/2 ou similar.	ORSE	un	1,00	0,00	178,60	0,00	0,00	178,60	178,60
14.3.12	86885	ENGATE FLEXÍVEL EM PLÁSTICO BRANCO, 1/2 X 40CM - FORNECIMENTO E INSTALAÇÃO. AF_01/2020	SINAPI	UN	12,00	2,67	5,22	0,00	0,46	8,35	100,20
14.4	DRENO AR CONDICIONADO										
14.4.1	89865	TUBO, PVC, SOLDÁVEL, DN 25MM, INSTALADO EM DRENO DE AR-CONDICIONADO - FORNECIMENTO E INSTALAÇÃO. AF_12/2014	SINAPI	M	20,00	4,63	4,83	0,00	0,85	10,31	206,20
14.4.2	89867	JOELHO 45 GRAUS, PVC, SOLDÁVEL, DN 25MM, INSTALADO EM DRENO DE AR-CONDICIONADO - FORNECIMENTO E INSTALAÇÃO. AF_12/2014	SINAPI	UN	10,00	1,70	2,69	0,00	0,30	4,69	46,90
15	INSTALAÇÕES DE GAS										
15.1	050411	PONTO DE UTILIZACAO DE GAS EM TUBOS GALVANIZADOS	SBC	UN	1,00	251,65	300,56	0,00	0,00	552,21	552,21
16	FORRO										
16.1	96116	FORRO EM RÉGUAS DE PVC, FRISADO, PARA AMBIENTES COMERCIAIS, INCLUSIVE ESTRUTURA DE FIXAÇÃO. AF_05/2017_P	SINAPI	M2	287,59	6,81	66,45	0,00	0,88	74,14	21.321,92
17	PINTURA										
17.1	PINTURA INTERNA										
17.1.1	88485	APLICAÇÃO DE FUNDO SELADOR ACRÍLICO EM PAREDES, UMA DEMÃO.	SINAPI	M2	563,82	0,69	0,93	0,00	0,18	1,80	1.014,88
Lucas de Barros Monteiros Engenheiro civil											

PLANILHA ORÇAMENTÁRIA - CUS DIRETO

OBRA: REFORMA E AMPLIAÇÃO PRÉ ESCOLA PINGO DE GENTE

DESCRIÇÃO: REFORMA E AMPLIAÇÃO PRÉ ESCOLA PINGO DE GENTE

LOCAL: RUA VIRGILIO DA CUNHA MACHADO, SN, CAMPO VELHO, CHAPADINHA-MA

CLIENTE: PREFEITURA MUNICIPAL DE CHAPADINHA-MA

UNIDADES: 316,88m²

VALOR POR UNIDADE: R\$ 1.223,70

DATA: 19/10/2021 BDI: 28,82%

FONTE	VERSÃO	HORA	MEB	DATA REF.
CAEMA	2019/12	116,68%	-	12/2019
ORSE	2021/08	111,06%	69,78%	10/2021
SBC	2021/09 - São Luis	115,66%	-	09/2021
SEINFRA	027.1 COM DESONERAÇÃO	83,85%	47,76%	05/2021
SINAPI	2021/08 COM DESONERAÇÃO COMPOSIÇÕES PRÓPRIAS	85,68%	49,33%	09/2021

ITEM	CÓDIGO	DESCRIÇÃO	FONTE	UNIDADE	QTD	CUSTO DIRETO (R\$)			PREÇO UNITÁRIO (R\$)	PREÇO TOTAL (R\$)	
						MÃO DE OBRA	MATERIAL	EQUIPAMENTO			
AF_06/2014											
17.1.2	88497	APLICAÇÃO E LIXAMENTO DE MASSA LÁTEX EM PAREDES, DUAS DEMÃOS. AF_06/2014	SINAPI	M2	563,82	5,59	2,88	0,00	1,47	9,94	5.604,37
17.1.3	88487	APLICAÇÃO MANUAL DE PINTURA COM TINTA LÁTEX PVA EM PAREDES, DUAS DEMÃOS. AF_06/2014	SINAPI	M2	563,82	2,33	6,60	0,00	0,62	9,55	5.384,48
PINTURA EXTERNA											
17.2.1	88415	APLICAÇÃO MANUAL DE FUNDO SELADOR ACRÍLICO EM PAREDES EXTERNAS DE CASAS. AF_06/2014	SINAPI	M2	315,00	0,90	0,93	0,00	0,24	2,07	652,05
17.2.2	88489	APLICAÇÃO MANUAL DE PINTURA COM TINTA LÁTEX ACRÍLICA EM PAREDES, DUAS DEMÃOS. AF_06/2014	SINAPI	M2	315,00	3,36	8,32	0,00	0,87	12,55	3.953,25
PINTURA DE ESQUADRIAS											
17.3.1	102219	PINTURA TINTA DE ACABAMENTO (PIGMENTADA) ESMALTE SINTÉTICO ACETINADO EM MADEIRA, 2 DEMÃOS. AF_01/2021	SINAPI	M2	45,15	5,42	4,06	0,00	1,43	10,91	492,59
17.3.2	100758	PINTURA COM TINTA ALQUÍDICA DE ACABAMENTO (ESMALTE SINTÉTICO ACETINADO) APLICADA A ROLO OU PINCEL SOBRE SUPERFÍCIES METÁLICAS (EXCETO PERFIL) EXECUTADO EM OBRA (02 DEMÃOS). AF_01/2020	SINAPI	M2	63,96	19,32	7,40	0,00	5,10	31,82	2.035,21
ESTRUTURA CAIXA D'ÁGUA											
MOVIMENTAÇÃO DE TERRA											
18.1.1	93358	ESCAVAÇÃO MANUAL DE VALA PARA BLOCO.	SINAPI	M3	2,56	39,95	0,00	0,00	10,25	50,20	128,51
INFRAESTRUTURA E ESTRUTURA											
BLOCO/SAPATA											
18.2.1.1	96617	LASTRO DE CONCRETO MAGRO, APLICADO EM BLOCOS DE COROAMENTO OU SAPATAS, ESPESURA DE 3 CM. AF_06/2017	SINAPI	M2	1,44	4,50	7,49	0,09	0,94	13,02	18,75
18.2.1.2	96546	ARMAÇÃO DE BLOCO, VIGA BALDRAME OU SAPATA UTILIZANDO AÇO CA-50 DE 10 MM. - MONTAGEM. AF_06/2017	SINAPI	KG	19,74	1,73	12,78	0,00	0,35	14,86	293,34
18.2.1.3	94964	CONCRETO FCK = 20MPA, TRAÇO 1:2,7:3 (EM MASSA SECA DE CIMENTO/ AREIA MÉDIA/ BRITA 1) - PREPARO MECÂNICO COM BETONEIRA 400 L. AF_05/2021	SINAPI	M3	0,60	46,78	288,68	0,76	10,19	346,41	207,85
18.2.1.4	92873	LANÇAMENTO COM USO DE BALDES, ADENSAMENTO E ACABAMENTO DE CONCRETO EM ESTRUTURAS. AF_12/2015	SINAPI	M3	0,60	108,62	0,00	0,89	24,70	134,21	80,53
VIGAS BALDRAME											
18.2.2											780,75

Lucas de Barros Monteiros

Engenheiro civil

CREA-MA 111983915-7

PLANILHA ORÇAMENTÁRIA - CUSTO DIRETO

OBRA: REFORMA E AMPLIAÇÃO PRÉ ESCOLA PINGO DE GENTE

DATA: 19/10/2021 BDI: 28,82%

DESCRIÇÃO: REFORMA E AMPLIAÇÃO PRÉ ESCOLA PINGO DE GENTE

FONTE

LOCAL: RUA VIRGILIO DA CUNHA MACHADO, SN, CAMPO VELHO, CHAPADINHA-MA

VERSÃO

CLIENTE: PREFEITURA MUNICIPAL DE CHAPADINHA-MA

2019/12

UNIDADES: 316,88m²

2021/08

VALOR POR UNIDADE: R\$ 1.223,70

2021/09 - São Luis

SEINFRA

027.1 COM DESONERAÇÃO

SINAPI

2021/08 COM DESONERAÇÃO

COMPOSIÇÕES PRÓPRIAS

CAEMA

116,68%

12/2019

ORSE

111,06%

10/2021

SBC

115,66%

09/2021

83,85%

47,76%

05/2021

85,68%

49,33%

09/2021

ITEM	CÓDIGO	DESCRIÇÃO	FONTE	UNIDADE	QTD	CUSTO DIRETO (R\$)			PREÇO UNITÁRIO (R\$)	PREÇO TOTAL (R\$)
						MÃO DE OBRA	MATERIAL	EQUIPAMENTO		
18.2.2.1	96542	FABRICAÇÃO, MONTAGEM E DESMONTAGEM DE FÓRMA PARA VIGA BALDRAME, EM CHAPA DE MADEIRA COMPENSADA RESINADA, E=17 MM, 4 UTILIZAÇÕES. AF_06/2017	SINAPI	M2	5,09	33,56	26,82	0,00	66,91	340,57
18.2.2.2	96545	ARMAÇÃO DE BLOCO, VIGA BALDRAME OU SAPATA UTILIZANDO AÇO CA-50 DE 8 MM - MONTAGEM. AF_06/2017	SINAPI	KG	12,64	2,35	13,58	0,00	16,41	207,42
18.2.2.3	96543	ARMAÇÃO DE BLOCO, VIGA BALDRAME E SAPATA UTILIZANDO AÇO CA-60 DE 5 MM - MONTAGEM. AF_06/2017	SINAPI	KG	5,05	4,59	12,03	0,00	17,54	88,58
18.2.2.4	94964	CONCRETO FCK = 20MPA, TRAÇO 1:2:7:3 (EM MASSA SECA DE CIMENTO/ AREIA MÉDIA/ BRITA 1) - PREPARO MECÂNICO COM BETONEIRA 400 L. AF_05/2021	SINAPI	M3	0,30	46,78	288,68	0,76	346,41	103,92
18.2.2.5	92873	LANÇAMENTO COM USO DE BALDES, ADENSAMENTO E ACABAMENTO DE CONCRETO EM ESTRUTURAS. AF_12/2015	SINAPI	M3	0,30	108,62	0,00	0,89	134,21	40,26
18.2.3		PILARES								2.102,66
18.2.3.1	S07459	FORMA PLANA PARA PILARES, EM COMPENSADO PLASTIFICADO DE 12MM, 03 USOS, INCLUSIVE ESCORAMENTO	ORSE	m2	7,12	15,96	70,17	0,07	87,02	619,58
18.2.3.2	92778	ARMAÇÃO DE PILAR OU VIGA DE UMA ESTRUTURA CONVENCIONAL DE CONCRETO ARMADO EM UMA EDIFICAÇÃO TERREA OU SOBRADO UTILIZANDO AÇO CA-50 DE 10,0 MM - MONTAGEM. AF_12/2015	SINAPI	KG	54,30	1,69	12,80	0,00	14,82	804,73
18.2.3.3	92775	ARMAÇÃO DE PILAR OU VIGA DE UMA ESTRUTURA CONVENCIONAL DE CONCRETO ARMADO EM UMA EDIFICAÇÃO TERREA OU SOBRADO UTILIZANDO AÇO CA-60 DE 5,0 MM - MONTAGEM. AF_12/2015	SINAPI	KG	14,57	4,74	11,87	0,00	17,53	255,41
18.2.3.4	94964	CONCRETO FCK = 20MPA, TRAÇO 1:2:7:3 (EM MASSA SECA DE CIMENTO/ AREIA MÉDIA/ BRITA 1) - PREPARO MECÂNICO COM BETONEIRA 400 L. AF_05/2021	SINAPI	M3	0,88	46,78	288,68	0,76	346,41	304,84
18.2.3.5	92873	LANÇAMENTO COM USO DE BALDES, ADENSAMENTO E ACABAMENTO DE CONCRETO EM ESTRUTURAS. AF_12/2015	SINAPI	M3	0,88	108,62	0,00	0,89	134,21	118,10
18.2.4		VIGAS								1.244,23
18.2.4.1	96542	FABRICAÇÃO, MONTAGEM E DESMONTAGEM DE FÓRMA PARA VIGA BALDRAME, EM CHAPA DE MADEIRA COMPENSADA RESINADA, E=17 MM, 4 UTILIZAÇÕES. AF_06/2017	SINAPI	M2	6,48	33,56	26,82	0,00	66,91	433,58
18.2.4.2	92777	ARMAÇÃO DE PILAR OU VIGA DE UMA ESTRUTURA CONVENCIONAL DE CONCRETO ARMADO EM UMA EDIFICAÇÃO TERREA OU SOBRADO UTILIZANDO AÇO CA-50 DE 8,0 MM - MONTAGEM. AF_12/2015	SINAPI	KG	25,28	2,36	13,59	0,00	16,41	414,84
18.2.4.3	92775	ARMAÇÃO DE PILAR OU VIGA DE UMA ESTRUTURA CONVENCIONAL DE CONCRETO ARMADO EM UMA EDIFICAÇÃO TERREA OU SOBRADO UTILIZANDO AÇO CA-60 DE 5,0 MM - MONTAGEM. AF_12/2015	SINAPI	KG	8,87	4,74	11,87	0,00	17,53	155,49

PLANILHA ORÇAMENTÁRIA - CUS DIRETO

OBRA: REFORMA E AMPLIAÇÃO PRÉ ESCOLA PINGO DE GENTE

DESCRIÇÃO: REFORMA E AMPLIAÇÃO PRÉ ESCOLA PINGO DE GENTE

LOCAL: RUA VIRGILIO DA CUNHA MACHADO, SN, CAMPO VELHO, CHAPADINHA-MA

CLIENTE: PREFEITURA MUNICIPAL DE CHAPADINHA-MA

UNIDADES: 316,88m²

VALOR POR UNIDADE: R\$ 1.223,70

DATA : 19/10/2021

BDI : 28,82%

FONTE	VERSÃO	HORA	MES	DATA REF.
CAEMA	2019/12	116,68%	-	12/2019
ORSE	2021/08	111,06%	69,78%	10/2021
SBC	2021/09 - São Luis	115,66%	-	09/2021
SEINFRA	027.1 COM DESONERAÇÃO	83,85%	47,76%	05/2021
SINAPI	2021/08 COM DESONERAÇÃO COMPOSIÇÕES PRÓPRIAS	85,68%	49,33%	09/2021

ITEM	CÓDIGO	DESCRIÇÃO	FONTE	UNIDADE	QTD	CUSTO DIRETO (R\$)			OUTROS	PREÇO UNITÁRIO (R\$)	PREÇO TOTAL (R\$)
						MÃO DE OBRA	MATERIAL	EQUIPAMENTO			
18.2.4.4	94964	CONCRETO FCK = 20MPA, TRAÇO 1:2,7:3 (EM MASSA SECA DE CIMENTO/ AREIA MÉDIA/ BRITA 1) - PREPARO MECÂNICO COM BETONEIRA 400 L. AF_05/2021	SINAPI	M3	0,50	46,78	288,68	0,76	10,19	346,41	173,21
18.2.4.5	92873	LANÇAMENTO COM USO DE BALDES, ADENSAMENTO E ACABAMENTO DE CONCRETO EM ESTRUTURAS. AF_12/2015	SINAPI	M3	0,50	108,62	0,00	0,89	24,70	134,21	67,11
18.2.5	LAJE										692,08
18.2.5.1	101963	LAJE PRÉ-MOLDADA UNIDIRECIONAL, BIAPOIADA, PARA PISO, ENCHIMENTO EM CERÂMICA, VIGOTA CONVENCIONAL, ALTURA TOTAL DA LAJE (ENCHIMENTO+CAPA) = (8+4). AF_11/2020	SINAPI	M2	4,00	19,06	150,12	0,00	3,84	173,02	692,08
18.3	REVESTIMENTOS										689,79
18.3.1	87529	MASSA ÚNICA, PARA RECEBIMENTO DE PINTURA, EM ARGAMASSA TRAÇO 1:2:8, PREPARO MECÂNICO COM BETONEIRA 400L, APLICADA MANUALMENTE EM FACES INTERNAS DE PAREDES, ESPESSURA DE 20MM, COM EXECUÇÃO DE TALISCAS. AF_06/2014	SINAPI	M2	27,20	10,68	12,57	0,05	2,06	25,36	689,79
18.4	PINTURA										397,66
18.4.1	88415	APLICAÇÃO MANUAL DE FUNDO SELADOR ACRÍLICO EM PAREDES EXTERNAS. AF_06/2014	SINAPI	M2	27,20	0,90	0,93	0,00	0,24	2,07	56,30
18.4.2	88489	APLICAÇÃO MANUAL DE PINTURA COM TINTA LÁTEX ACRÍLICA EM PAREDES, DUAS DEMÃOIS. AF_06/2014	SINAPI	M2	27,20	3,36	8,32	0,00	0,87	12,55	341,36
19	FACHADA										20.294,88
19.1	MOVIMENTAÇÃO DE TERRA										428,71
19.1.1	93358	ESCAVAÇÃO MANUAL DE VALA PARA BLOCO.	SINAPI	M3	7,04	39,95	0,00	0,00	10,25	50,20	353,41
19.1.2	93358	ESCAVAÇÃO MANUAL DE VALA PARA ALICERCE COM PROFUNDIDADE MENOR OU IGUAL A 1,30 M. AF_02/2021	SINAPI	M3	1,50	39,95	0,00	0,00	10,25	50,20	75,30
19.2	INFRAESTRUTURA E ESTRUTURA										5.338,97
19.2.1	ALICERCE										507,82
19.2.1.1	C0054	ALVENARIA DE EMBASAMENTO DE PEDRA ARGAMASSADA	SEINFRA	M3	1,20	264,57	158,61	0,00	0,00	423,18	507,82
19.2.2	BLOCO/SAPATA										810,94
19.2.2.1	96617	LASTRO DE CONCRETO MAGRO, APLICADO EM BLOCOS DE COROAMENTO OU SAPATAS; ESPESSURA DE 3 CM. AF_08/2017	SINAPI	M2	3,96	4,50	7,49	0,09	0,94	13,02	51,56
19.2.2.2	94964	CONCRETO FCK = 20MPA, TRAÇO 1:2,7:3 (EM MASSA SECA DE CIMENTO/ AREIA MÉDIA/ BRITA 1) - PREPARO MECÂNICO COM BETONEIRA 400 L.	SINAPI	M3	1,58	46,78	288,68	0,76	10,19	346,41	547,33

PLANILHA ORÇAMENTÁRIA - CUS DIRETO

OBRA: REFORMA E AMPLIAÇÃO PRÉ ESCOLA PINGO DE GENTE

DESCRIÇÃO: REFORMA E AMPLIAÇÃO PRÉ ESCOLA PINGO DE GENTE

LOCAL: RUA VIRGILIO DA CUNHA MACHADO, SN, CAMPO VELHO, CHAPADINHA-MA

CLIENTE: PREFEITURA MUNICIPAL DE CHAPADINHA-MA

UNIDADES: 316,88m²

VALOR POR UNIDADE: R\$ 1.223,70

DATA: 19/10/2021

BDI: 28,82%

FORTE	VERBAO	HORA	MEB	DATA REF.
CAEMA	2019/12	116,68%	-	12/2019
ORSE	2021/08	111,06%	69,78%	10/2021
SBC	2021/09 - São Luis	115,66%	-	09/2021
SEINFRA	027.1 COM DESONERAÇÃO	83,85%	47,76%	05/2021
SINAPI	2021/08 COM DESONERAÇÃO COMPOSIÇÕES PRÓPRIAS	85,68%	49,33%	09/2021

ITEM	CÓDIGO	DESCRIÇÃO	FONTE	UNIDADE	QTD	CUSTO DIRETO (R\$)			PREÇO UNITÁRIO (R\$)	PREÇO TOTAL (R\$)
						MÃO DE OBRA	MATERIAL	EQUIPAMENTO		
19.2.2.3	92873	AF_05/2021 LANÇAMENTO COM USO DE BALDES, ADENSAMENTO E ACABAMENTO DE CONCRETO EM ESTRUTURAS. AF_12/2015	SINAPI	M3	1,58	108,62	0,00	0,89	24,70	134,21
19.2.3	CINTA DE AMARRAÇÃO INFERIOR									
19.2.3.1	96542	FABRICAÇÃO, MONTAGEM E DESMONTAGEM DE FORMA PARA VIGA BALDRAME, EM CHAPA DE MADEIRA COMPENSADA RESINADA, E=17 MM, 4 UTILIZAÇÕES. AF_06/2017	SINAPI	M2	4,14	33,56	26,82	0,00	6,53	66,91
19.2.3.2	96545	ARMAÇÃO DE BLOCO, VIGA BALDRAME OU SAPATA UTILIZANDO AÇO CA-50 DE 8 MM - MONTAGEM. AF_06/2017	SINAPI	KG	15,80	2,35	13,58	0,00	0,48	16,41
19.2.3.3	96543	ARMAÇÃO DE BLOCO, VIGA BALDRAME E SAPATA UTILIZANDO AÇO CA-60 DE 5 MM - MONTAGEM. AF_06/2017	SINAPI	KG	6,31	4,59	12,03	0,00	0,92	17,54
19.2.3.4	94964	CONCRETO FCK = 20MPA, TRAÇO 1:2:7:3 (EM MASSA SECA DE CIMENTO/ AREIA MÉDIA/ BRITA 1) - PREPARO MECÂNICO COM BETONEIRA 400 L. AF_05/2021	SINAPI	M3	0,40	46,78	288,68	0,76	10,19	346,41
19.2.3.5	92873	LANÇAMENTO COM USO DE BALDES, ADENSAMENTO E ACABAMENTO DE CONCRETO EM ESTRUTURAS. AF_12/2015	SINAPI	M3	0,40	108,62	0,00	0,89	24,70	134,21
19.2.4	PILARES									
19.2.4.1	S07459	FORMA PLANA PARA PILARES, EM COMPENSADO PLASTIFICADO DE 12MM, 03 USOS, INCLUSIVE ESCORAMENTO	ORSE	m2	10,05	15,96	70,17	0,07	0,82	87,02
19.2.4.2	92778	ARMAÇÃO DE PILAR OU VIGA DE UMA ESTRUTURA CONVENCIONAL DE CONCRETO ARMADO EM UMA EDIFICAÇÃO TERREA OU SOBRADO UTILIZANDO AÇO CA-50 DE 10,0 MM - MONTAGEM. AF_12/2015	SINAPI	KG	86,63	1,69	12,80	0,00	0,33	14,82
19.2.4.3	92775	ARMAÇÃO DE PILAR OU VIGA DE UMA ESTRUTURA CONVENCIONAL DE CONCRETO ARMADO EM UMA EDIFICAÇÃO TERREA OU SOBRADO UTILIZANDO AÇO CA-60 DE 5,0 MM - MONTAGEM. AF_12/2015	SINAPI	KG	23,24	4,74	11,87	0,00	0,92	17,53
19.2.4.4	94964	CONCRETO FCK = 20MPA, TRAÇO 1:2:7:3 (EM MASSA SECA DE CIMENTO/ AREIA MÉDIA/ BRITA 1) - PREPARO MECÂNICO COM BETONEIRA 400 L. AF_05/2021	SINAPI	M3	1,28	46,78	288,68	0,76	10,19	346,41
19.2.4.5	92873	LANÇAMENTO COM USO DE BALDES, ADENSAMENTO E ACABAMENTO DE CONCRETO EM ESTRUTURAS. AF_12/2015	SINAPI	M3	1,28	108,62	0,00	0,89	24,70	134,21
19.3	IMPERMEABILIZAÇÃO									
19.3.1	S04953	Impermeabilização de alicerce e viga baldrame com 2 demãos de tinta asfáltica tipo Neutrol da Vedacil ou similar, exceto argamassa impermeabilização	ORSE	m2	7,20	7,71	12,96	0,00	0,41	21,08
19.4	ALVENARIA									
									3,181,00	
									874,55	
									1,283,86	
									407,40	
									443,40	
									171,79	
									151,78	
									151,78	
									1.112,44	

PLANILHA ORÇAMENTÁRIA - CUS DIRETO

OBRA:	REFORMA E AMPLIAÇÃO PRÉ ESCOLA PINGO DE GENTE				DATA:	19/10/2021	BDI:	28,82%
DESCRIÇÃO:	REFORMA E AMPLIAÇÃO PRÉ ESCOLA PINGO DE GENTE				FONTE	VERSÃO	HORA	MEB
LOCAL:	RUA VIRGILIO DA CUNHA MACHADO, SN, CAMPO VELHO, CHAPADINHA-MA				CAEMA	2019/12	116,68%	12/2019
CLIENTE:	PREFEITURA MUNICIPAL DE CHAPADINHA-MA				ORSE	2021/08	111,06%	69,78%
UNIDADES:	316,88m ²				SBC	2021/09 - São Luis	115,66%	09/2021
VALOR POR UNIDADE:	R\$ 1.223,70				SEINFRA	027.1 COM DESONERAÇÃO	83,85%	47,76%
					SINAPI	2021/08 COM DESONERAÇÃO	85,68%	49,33%
					COMPOSIÇÕES PRÓPRIAS			

ITEM	CÓDIGO	DESCRIÇÃO	FONTE	UNIDADE	QTD	CUSTO DIRETO (R\$)			PREÇO UNITÁRIO (R\$)	PREÇO TOTAL (R\$)
						MÃO DE OBRA	MATERIAL	EQUIPAMENTO		
19.4.1	87508	ALVENARIA DE VEDAÇÃO DE BLOCOS CERÂMICOS FURADOS NA HORIZONTAL DE 9X14X19CM (ESPESSURA 9CM) DE PAREDES COM ÁREA LÍQUIDA MAIOR OU IGUAL A 6M ² SEM VÃOS E ARGAMASSA DE ASSENTAMENTO COM PREPARO MANUAL. AF_06/2014	SINAPI	M2	15,84	30,35	33,57	0,00	6,31	1.112,44
19.5		REVESTIMENTOS								1.034,98
19.5.1	87893	CHAPISCO APLICADO EM ALVENARIA (SEM PRESENÇA DE VÃOS) E ESTRUTURAS DE CONCRETO DE FACHADA, COM COLHER DE PEDREIRO. ARGAMASSA TRAÇO 1:3 COM PREPARO MANUAL. AF_06/2014	SINAPI	M2	31,68	2,86	1,40	0,00	0,61	154,28
19.5.2	87530	MASSA ÚNICA, PARA RECEBIMENTO DE PINTURA, EM ARGAMASSA TRAÇO 1:2:8, PREPARO MANUAL, APLICADA MANUALMENTE EM FACES INTERNAS DE PAREDES, ESPESSURA DE 20MM, COM EXECUÇÃO DE TALISCAS. AF_06/2014	SINAPI	M2	31,68	12,66	12,35	0,00	2,79	880,70
19.6		GRADES								4.791,55
19.6.1	C1426	GRADE DE FERRO DE PROTEÇÃO	SEINFRA	M2	22,78	108,96	101,38	0,00	0,00	4.791,55
19.7		PORTÃO DE ENTRADA								2.307,24
19.7.1	C3659	PORTÃO DE METALON E BARRA CHATA DE FERRO C/FECHADURA E DOBRADIÇA, INCLUS. PINTURA ESMALTE SINTÉTICO	SEINFRA	M2	6,00	31,93	352,60	0,00	0,01	2.307,24
19.8		PINTURA								2.787,71
19.8.1		PINTURA MURETA								956,15
19.8.1.1	88415	APLICAÇÃO MANUAL DE FUNDO SELADOR ACRÍLICO EM PAREDES EXTERNAS DE CASAS. AF_06/2014	SINAPI	M2	65,40	0,90	0,93	0,00	0,24	135,38
19.8.1.2	88489	APLICAÇÃO MANUAL DE PINTURA COM TINTA LÁTEX ACRÍLICA EM PAREDES, DUAS DEMÃOS. AF_06/2014	SINAPI	M2	65,40	3,36	8,32	0,00	0,87	820,77
19.8.2		PINTURA GRADES								1.831,56
19.8.2.1	100758	PINTURA COM TINTA ALQUÍDICA DE ACABAMENTO (ESMALTE SINTÉTICO ACETINADO) APLICADA A ROLO OU PINCEL SOBRE SUPERFÍCIES METÁLICAS (EXCETO PERFIL) EXECUTADO EM OBRA (02 DEMÃOS). AF_01/2020	SINAPI	M2	57,56	19,32	7,40	0,00	5,10	1.831,56
19.9		LETREIRO								2.341,50
19.9.1	S12055	Letra em alumínio 25 x 25cm - instalado	ORSE	un	21,00	3,50	107,83	0,00	0,17	2.341,50
20		SERVIÇOS FINAIS								492,96
20.1	99803	LIMPEZA FINAL DA OBRA	SINAPI	M2	200,00	0,98	0,00	0,00	0,25	246,00
20.2	S03239	PLACA DE INAUGURAÇÃO DE OBRA EM ALUMÍNIO 0,15 X 0,39 M	ORSE	un	1,00	14,80	231,30	0,00	0,86	246,96

VALOR BDI TOTAL: 86.752,43
VALOR ORÇAMENTO: 301.014,69
VALOR TOTAL: 387.767,12

Lucas de Barros Montelees
Engenheiro civil
CREA-MA 11963915-7



RELATÓRIO ANALÍTICO - COMPOSIÇÕES PRÓPRIAS



OBRA:	REFORMA E AMPLIAÇÃO PRÉ ESCOLA PINGO DE GENTE	DATA : 19/10/2021		BDI : 28,82%		
DESCRIÇÃO:	REFORMA E AMPLIAÇÃO PRÉ ESCOLA PINGO DE GENTE	FONTE	VERSÃO	HORA	MES	REF.
LOCAL:	RUA VIRGILIO DA CUNHA MACHADO, SN, CAMPO VELHO, CHAPADINHA-MA	CAEMA	2019/12	116,68%	-	12/2019
CLIENTE:	PREFEITURA MUNICIPAL DE CHAPADINHA-MA	ORSE	2021/08	111,06%	69,78%	10/2021
UNIDADES:	316,88m ²	SBC	2021/09 - São Luís	115,66%	-	09/2021
VALOR POR UNIDADE:	R\$ 1.223,70	SEINFRA	027.1 COM DESONERAÇÃO	83,85%	47,76%	05/2021
		SINAPI	2021/08 COM DESONERAÇÃO	85,68%	49,33%	09/2021
			COMPOSIÇÕES PRÓPRIAS	0,00%	0,00%	

88487 - APLICAÇÃO MANUAL DE PINTURA COM TINTA LÁTEX PVA EM PAREDES, DUAS DEMÃOS. AF_06/2014 (M2)

MATERIAL		FONTE	UNID	COEFICIENTE	PREÇO UNITÁRIO	TOTAL
1018097	TINTA LATEX PVA PREMIUN BRANCO NEVE SUVINIL (18 L)	SBC	L	0,33000000	20,00	6,60
TOTAL MATERIAL:						6,60

SERVICO		FONTE	UNID	COEFICIENTE	PREÇO UNITÁRIO	TOTAL
88310	PINTOR COM ENCARGOS COMPLEMENTARES	SINAPI	H	0,13000000	18,02	2,34
88316	SERVENTE COM ENCARGOS COMPLEMENTARES	SINAPI	H	0,04800000	12,69	0,61
TOTAL SERVICIO:						2,95

VALOR:	9,55
---------------	-------------

Lucas de Barros Monteles
 Engenheiro civil
 CREA-MA 111983915-7

ORÇAMENTO - CURVA ABC DE SERVIÇOS

OBRA:	REFORMA E AMPLIAÇÃO PRÉ ESCOLA PINGO DE GENTE	DATA :	19/10/2021	BDI :	28,82%
DESCRIÇÃO:	REFORMA E AMPLIAÇÃO PRÉ ESCOLA PINGO DE GENTE	FONTE	VERSÃO	HORA	MES
LOCAL:	RUA VIRGILIO DA CUNHA MACHADO, SN, CAMPO VELHO, CHAPADINHA-MA	CAEMA	2019/12	116,68%	12/2019
CLIENTE:	PREFEITURA MUNICIPAL DE CHAPADINHA-MA	ORSE	2021/08	111,06%	09/2021
UNIDADES:	316,88m ²	SBC	2021/09 - São Luis	115,66%	09/2021
VALOR POR UNIDADE:	R\$ 1.223,70	SEINFRA	027.1 COM DESONERAÇÃO	83,85%	05/2021
		SINAPI	2021/08 COM DESONERAÇÃO	85,68%	09/2021
			COMPOSIÇÕES PRÓPRIAS	-	-

CÓDIGO	DESCRIÇÃO	FONTE	TIPO	UNIDADE	QUANTIDADE	PREÇO UNITÁRIO	PREÇO TOTAL	%	ACUMUL. %	CL
96116	FORRO EM RÉGUAS DE PVC, FRISADO, PARA AMBIENTES COMERCIAIS, INCLUSIVE ESTRUTURA DE FIXAÇÃO. AF_05/2017_P	SINAPI	SERVICO	M2	287,59	74,14	21.321,92	7,08	7,08	A
87508	ALVENARIA DE VEDAÇÃO DE BLOCOS CERÂMICOS FURADOS NA HORIZONTAL DE 9X14X19CM (ESPESSURA 9CM) DE PAREDES COM ÁREA LÍQUIDA MAIOR OU IGUAL A 6M ² SEM VÃOS E ARGAMASSA DE ASSENTAMENTO COM PREPARO MANUAL. AF_06/2014	SINAPI	SERVICO	M2	236,07	70,23	16.579,20	5,51	12,59	A
87530	MASSA ÚNICA, PARA RECEBIMENTO DE PINTURA, EM ARGAMASSA TRAÇO 1:2:8, PREPARO MANUAL, APLICADA MANUALMENTE EM FACES INTERNAS DE PAREDES, ESPESSURA DE 20MM, COM EXECUÇÃO DE TALISCAS. AF_06/2014	SINAPI	SERVICO	M2	472,14	27,80	13.125,49	4,36	16,95	A
S07172	Revestimento cerâmico para parede, 10 x 10 cm, Elizabeth, linha Vermelho Cristal, ou similar, aplicado com argamassa industrializada ac-iii, rejuntado, exclusive regularização de base ou emboço - Rev 04	ORSE	SERVICO	m2	165,74	74,20	12.297,91	4,09	21,04	A
87257	REVESTIMENTO CERÂMICO PARA PISO COM PLACAS TIPO ESMALTADA EXTRA DE DIMENSÕES 60X60 CM APLICADA EM AMBIENTES DE ÁREA MAIOR QUE 10 M2. AF_06/2014	SINAPI	SERVICO	M2	130,50	91,66	11.961,63	3,97	25,01	A
C1426	GRADE DE FERRO DE PROTEÇÃO	SEINFRA	SERVICO	M2	52,92	210,34	11.131,19	3,70	28,71	A
91299	PORTA DE MADEIRA, TIPO MEXICANA, MACIÇA (PESADA OU SUPERPESADA), 80X210CM, ESPESSURA DE 3,5CM, INCLUSO DOBRADIÇAS - FORNECIMENTO E INSTALAÇÃO. AF_12/2019	SINAPI	SERVICO	UN	12,00	892,71	10.712,52	3,56	32,27	A
92541	TRAMA DE MADEIRA COMPOSTA POR RIPAS, CAIBROS E TERÇAS PARA TELHADOS DE ATÉ 2 ÁGUAS PARA TELHA CERÂMICA CAPA-CANAL, INCLUSO TRANSPORTE VERTICAL. AF_07/2019	SINAPI	SERVICO	M2	127,95	69,11	8.842,62	2,94	35,21	A
94996	EXECUÇÃO DE PASSEIO (CALÇADA) OU PISO DE CONCRETO COM CONCRETO MOLDADO IN LOCO, FEITO EM OBRA, ACABAMENTO CONVENCIONAL, ESPESSURA 10 CM, ARMADO. AF_07/2016	SINAPI	SERVICO	M2	72,85	112,34	8.183,97	2,72	37,92	A
87274	REVESTIMENTO CERÂMICO PARA PAREDES INTERNAS COM PLACAS TIPO ESMALTADA EXTRA DE DIMENSÕES 33X45 CM APLICADAS EM AMBIENTES DE ÁREA MENOR QUE 5 M ² A MEIA ALTURA DAS PAREDES. AF_06/2014	SINAPI	SERVICO	M2	104,11	70,83	7.374,11	2,45	40,37	A
93141	PONTO DE TOMADA RESIDENCIAL INCLUINDO TOMADA 10A/250V, CAIXA ELÉTRICA, ELETRODUTO, CABO, RASGO, QUEBRA E CHUMBAMENTO. AF_01/2016	SINAPI	SERVICO	UN	52,00	135,64	7.053,28	2,34	42,72	A
91338	PORTA DE ALUMÍNIO DE ABRIR COM LAMBRI, COM GUARNIÇÃO, FIXAÇÃO COM PARAFUSOS - FORNECIMENTO E INSTALAÇÃO. AF_12/2019	SINAPI	SERVICO	M2	9,57	689,92	6.602,53	2,19	44,91	A
93128	PONTO DE ILUMINAÇÃO RESIDENCIAL INCLUINDO INTERRUPTOR SIMPLES, CAIXA ELÉTRICA, ELETRODUTO, CABO, RASGO, QUEBRA E CHUMBAMENTO (EXCLUINDO LUMINÁRIA E LÂMPADA). AF_01/2016	SINAPI	SERVICO	UN	59,00	105,87	6.246,33	2,08	46,99	A
S102253S	Divisória sanitária, tipo cabine, em granito cinza polido, esp = 3cm, assentado com argamassa colante ac iii-e, exclusive ferragens. af_01/2021	ORSE	SERVICO	m2	10,75	534,21	5.742,76	1,91	48,89	A

Engenheiro Civil
Lucas de Barros Monteiros
 CREA-MA 11983915-7

ORÇAMENTO - CURVA ABC DE SERVIÇOS

OBRA: REFORMA E AMPLIAÇÃO PRÉ ESCOLA PINGO DE GENTE
 DESCRIÇÃO: REFORMA E AMPLIAÇÃO PRÉ ESCOLA PINGO DE GENTE
 LOCAL: RUA VIRGILIO DA CUNHA MACHADO, SN, CAMPO VELHO, CHAPADINHA-MA
 CLIENTE: PREFEITURA MUNICIPAL DE CHAPADINHA-MA
 UNIDADES: 316.88m²
 VALOR POR UNIDADE: R\$ 1.223,70

DATA: 19/10/2021 BDI: 28,82%
 FONTE: 2019/12 116,68% 12/2019
 CAEMA 2021/08 111,06% 69,78% 10/2021
 ORSE 2021/09 - São Luis 115,66% 09/2021
 SBC 027.1 COM DESONERAÇÃO 83,85% 47,76% 05/2021
 SEINFRA 2021/08 COM DESONERAÇÃO 85,68% 49,33% 09/2021
 SINAPI COMPOSIÇÕES PRÓPRIAS

CÓDIGO	DESCRIÇÃO	FONTE	TIPO	UNIDADE	QUANTIDADE	PREÇO UNITÁRIO	PREÇO TOTAL	%	ACUMUL. %	CL
88497	APLICAÇÃO E LIXAMENTO DE MASSA LÁTEX EM PAREDES, DUAS DEMÃOS. AF_06/2014	SINAPI	SERVICO	M2	563,82	9,94	5.604,37	1,86	50,75	B
C3659	PORTÃO DE METALON E BARRA CHATA DE FERRO C/FECHADURA E DOBRADIÇA, INCLUS. PINTURA ESMALTE SINTETICO	SEINFRA	SERVICO	M2	14,40	384,54	5.537,38	1,84	52,59	B
88487	APLICAÇÃO MANUAL DE PINTURA COM TINTA LÁTEX PVA EM PAREDES, DUAS DEMÃOS. AF_06/2014	PRÓPRIA	SERVICO	M2	563,82	9,55	5.384,48	1,79	54,38	B
94204	TELHAMENTO COM TELHA CERÂMICA CAPA-CANAL, TIPO COLONIAL, COM MAIS DE 2 ÁGUAS, INCLUSO TRANSPORTE VERTICAL. AF_07/2019	SINAPI	SERVICO	M2	127,95	41,48	5.307,37	1,76	56,15	B
88489	APLICAÇÃO MANUAL DE PINTURA COM TINTA LÁTEX ACRÍLICA EM PAREDES, DUAS DEMÃOS. AF_06/2014	SINAPI	SERVICO	M2	407,60	12,55	5.115,38	1,70	57,85	B
96542	FABRICAÇÃO, MONTAGEM E DESMONTAGEM DE FÓRMA PARA VIGA BALDRAME, EM CHAPA DE MADEIRA COMPENSADA RESINADA, E=17 MM, 4 UTILIZAÇÕES. AF_06/2017	SINAPI	SERVICO	M2	76,19	66,91	5.097,87	1,69	59,54	B
92778	ARMACÃO DE PILAR OU VIGA DE UMA ESTRUTURA CONVENCIONAL DE CONCRETO ARMADO EM UMA EDIFICAÇÃO TERREA OU SOBRAADO UTILIZANDO AÇO CA-50 DE 10,0 MM - MONTAGEM. AF_12/2015	SINAPI	SERVICO	KG	341,26	14,82	5.057,47	1,68	61,22	B
060301	LUMINARIA DE SOBREPOR HERMETICA PARA TUBULAR LED OU FLUORES.	SBC	SERVICO	UN	32,00	140,46	4.494,72	1,49	62,71	B
S07459	Forma plana para pilares, em compensado plastificado de 12mm, 03 usos, inclusive escoramento	ORSE	SERVICO	m2	49,53	87,02	4.310,10	1,43	64,14	B
98083	TANQUE SÉPTICO RETANGULAR, EM ALVENARIA COM BLOCOS DE CONCRETO, DIMENSÕES INTERNAS: 1,2 X 2,4 X 1,6 M, VOLUME UTIL: 3456 L (PARA 13 CONTRIBUINTES). AF_12/2020	SINAPI	SERVICO	UN	1,00	4.166,51	4.166,51	1,38	65,53	B
S94964S	Concreto fck = 20mpa, traço 1:2,7:3 (em massa seca de cimento/ areia média/ brita 1) - preparo mecânico com betoneira 400 l. af_05/2021	ORSE	SERVICO	m3	9,52	419,13	3.990,12	1,33	66,85	B
94438	(COMPOSIÇÃO REPRESENTATIVA) DO SERVIÇO DE CONTRAPISO EM ARGAMASSA TRAÇO 1:4 (CIM E AREIA), EM BETONEIRA 400 L, ESPESURA 3 CM ÁREAS SECAS E 3 CM ÁREAS MOLHADAS, PARA EDIFICAÇÃO HABITACIONAL UNIFAMILIAR (CASA) E EDIFICAÇÃO PÚBLICA PADRÃO. AF_11/2014	SINAPI	SERVICO	M2	130,50	30,18	3.938,49	1,31	68,16	B
100758	PINTURA COM TINTA ALQUÍDICA DE ACABAMENTO (ESMALTE SINTÉTICO ACETINADO) APLICADA A ROLO OU PINCEL SOBRE SUPERFÍCIES METÁLICAS (EXCETO PERFIL) EXECUTADO EM OBRA (02 DEMÃOS). AF_01/2020	SINAPI	SERVICO	M2	121,52	31,82	3.866,77	1,28	69,45	B
023389	FORNECIMENTO DE JANELA DE CORRER 2 FOLHAS EM ALUMINIO NATUR	SBC	SERVICO	M2	8,55	448,82	3.837,41	1,27	70,72	B
C1877	PERFIL DE ALUMÍNIO TIPO (L - T - U)	SEINFRA	SERVICO	M	165,74	23,10	3.828,59	1,27	71,99	B
C1950	PONTO SANITÁRIO, MATERIAL E EXECUÇÃO	SEINFRA	SERVICO	PT	17,00	193,21	3.284,57	1,09	73,09	B
98062	SUMIDOURO CIRCULAR, EM CONCRETO PRÉ-MOLDADO, DIÂMETRO INTERNO = 1,88 M, ALTURA INTERNA = 2,00 M, ÁREA DE INFILTRAÇÃO: 13,1 M ² (PARA 5 CONTRIBUINTES). AF_12/2020	SINAPI	SERVICO	UN	1,00	3.022,77	3.022,77	1,00	74,09	B

Lucas de Barros Montelees

Engenheiro civil

CREA-MA 11983915-7

ORÇAMENTO - CURVA ABC DE SERVIÇOS

OBRA: REFORMA E AMPLIAÇÃO PRÉ ESCOLA PINGO DE GENTE

DESCRIÇÃO: REFORMA E AMPLIAÇÃO PRÉ ESCOLA PINGO DE GENTE

LOCAL: RUA VIRGILIO DA CUNHA MACHADO, SN, CAMPO VELHO, CHAPADINHA-MA

CLIENTE: PREFEITURA MUNICIPAL DE CHAPADINHA-MA

UNIDADES: 316.88m²

VALOR POR UNIDADE: R\$ 1.223,70

DATA: 19/10/2021

VERBAO

2019/12

2021/08

2021/09 - São Luis

027.1 COM DESONERAÇÃO

2021/08 COM DESONERAÇÃO

COMPOSIÇÕES PRÓPRIAS

BDI: 28,82%

HORA

116,68%

69,78%

115,66%

83,85%

47,76%

85,68%

49,33%

MEB

12/2019

10/2021

09/2021

05/2021

09/2021

FORTE	PREÇO UNITÁRIO	PREÇO TOTAL	%	ACUMUL. %	CL
CAEMA	741,43	2.965,72	0,99	75,07	B
ORSE	214,28	2.785,64	0,93	76,00	B
SBC	5,95	2.620,74	0,87	76,87	B
SINAPI	2.436,12	2.436,12	0,81	77,68	B

CÓDIGO	DESCRIÇÃO	FONTE	TIPO	UNIDADE	QUANTIDADE	PREÇO UNITÁRIO	PREÇO TOTAL	%	ACUMUL. %	CL
C0348	BACIA DE LOUÇA BRANCA C/CAIXA ACOPLADA	SEINFRA	SERVICO	UN	4,00	741,43	2.965,72	0,99	75,07	B
C1948	PONTO HIDRÁULICO, MATERIAL E EXECUÇÃO	SEINFRA	SERVICO	PT	13,00	214,28	2.785,64	0,93	76,00	B
87905	CHAPISCO APLICADO EM ALVENARIA (COM PRESENÇA DE VÃOS) E ESTRUTURAS DE CONCRETO DE FACHADA, COM COLHER DE PEDREIRO. ARGAMASSA TRAÇO 1:3 COM PREPARO EM BETONEIRA 400L. AF_06/2014	SINAPI	SERVICO	M2	440,46	5,95	2.620,74	0,87	76,87	B
92554	FABRICAÇÃO E INSTALAÇÃO DE TESOURA INTEIRA EM MADEIRA NÃO APARELHADA, VÃO DE 12 M, PARA TELHA CERÂMICA OU DE CONCRETO, INCLUSIVE ICAMENTO. AF_07/2019	SINAPI	SERVICO	UN	1,00	2.436,12	2.436,12	0,81	77,68	B
92775	ARMAÇÃO DE PILAR OU VIGA DE UMA ESTRUTURA CONVENCIONAL DE CONCRETO ARMADO EM UMA EDIFICAÇÃO TERREA OU SOBRADO UTILIZANDO AÇO CA-60 DE 5,0 MM - MONTAGEM. AF_12/2015	SINAPI	SERVICO	KG	138,43	17,53	2.426,68	0,81	78,49	B
C0054	ALVENARIA DE EMBASAMENTO DE PEDRA ARGAMASSADA	SEINFRA	SERVICO	M3	5,71	423,18	2.416,36	0,80	79,29	B
S12055	Letra em alumínio 25 x 25cm - instalado	ORSE	SERVICO	un	21,00	111,50	2.341,50	0,78	80,07	C
91926	CABO DE COBRE FLEXIVEL ISOLADO, 2.5 MM ² , ANTI-CHAMA 450/750 V, PARA CIRCUITOS TERMINAIS - FORNECIMENTO E INSTALAÇÃO. AF_12/2015	SINAPI	SERVICO	M	620,00	3,77	2.337,40	0,78	80,84	C
190404	BANCADA EM GRANITO PRETO SAO GABRIEL 3cm	SBC	SERVICO	M2	4,01	582,76	2.336,87	0,78	81,62	C
96545	ARMAÇÃO DE BLOCO, VIGA BALDRAME OU SAPATA UTILIZANDO AÇO CA-50 DE 8 MM - MONTAGEM. AF_06/2017	SINAPI	SERVICO	KG	133,61	16,41	2.192,54	0,73	82,35	C
92777	ARMAÇÃO DE PILAR OU VIGA DE UMA ESTRUTURA CONVENCIONAL DE CONCRETO ARMADO EM UMA EDIFICAÇÃO TERREA OU SOBRADO UTILIZANDO AÇO CA-50 DE 8,0 MM - MONTAGEM. AF_12/2015	SINAPI	SERVICO	KG	126,93	16,41	2.082,92	0,69	83,04	C
92873	LANÇAMENTO COM USO DE BALDES, ADENSAMENTO E ACABAMENTO DE CONCRETO EM ESTRUTURAS. AF_12/2015	SINAPI	SERVICO	M3	15,06	134,21	2.021,20	0,67	83,71	C
94964	CONCRETO FCK = 20MPA, TRAÇO 1:2,7:3 (EM MASSA SECA DE CIMENTO) AREIA MÉDIA BRITA 1) - PREPARO MECÂNICO COM BETONEIRA 400 L. AF_05/2021	SINAPI	SERVICO	M3	5,54	346,41	1.919,11	0,64	84,35	C
89714	TUBO PVC, SERIE NORMAL, ESGOTO PREDIAL, DN 100 MM, FORNECIDO E INSTALADO EM RAMAL DE DESCARGA OU RAMAL DE ESGOTO SANITÁRIO. AF_12/2014	SINAPI	SERVICO	M	44,00	42,93	1.888,92	0,63	84,98	C
88650	RODAPÉ CERÂMICO DE 7CM DE ALTURA COM PLACAS TIPO ESMALTADA EXTRA DE DIMENSÕES 60X60CM. AF_06/2014	SINAPI	SERVICO	M	111,03	16,30	1.809,79	0,60	85,58	C
S84768	Cuba de embutir, circular, CELITE 10129 ou similar, inclusive sifão cromado, válvula cromada para pia e engate cromado e torneira - Rev 02	ORSE	SERVICO	un	4,00	423,48	1.693,92	0,56	86,14	C
92983	CABO DE COBRE FLEXIVEL ISOLADO, 25 MM ² , ANTI-CHAMA 450/750 V, PARA DISTRIBUIÇÃO - FORNECIMENTO E INSTALAÇÃO. AF_12/2015	SINAPI	SERVICO	M	60,00	27,74	1.664,40	0,55	86,69	C
S12971	Luminária PamelLed embutir 18w quadrada, 6000k da G-light ou similar	ORSE	SERVICO	un	21,00	78,14	1.640,94	0,55	87,24	C

ORÇAMENTO - CURVA ABC DE SERVIÇOS

OBRA:	REFORMA E AMPLIAÇÃO PRÉ ESCOLA PINGO DE GENTE			DATA:	19/10/2021	BDI:	28,82%
DESCRIÇÃO:	REFORMA E AMPLIAÇÃO PRÉ ESCOLA PINGO DE GENTE			VERSÃO	2019/12	HORA	116,68%
LOCAL:	RUA VIRGILIO DA CUNHA MACHADO, SN, CAMPO VELHO, CHAPADINHA-MA			MESES	2021/08		111,06% 69,78%
CLIENTE:	PREFEITURA MUNICIPAL DE CHAPADINHA-MA				2021/09 - São Luis		115,66%
UNIDADES:	316,88m ²				027.1 COM DESONERAÇÃO		83,85% 47,76%
VALOR POR UNIDADE:	R\$ 1.223,70				2021/08 COM DESONERAÇÃO		85,68% 49,33%
					COMPOSIÇÕES PRÓPRIAS		-



CÓDIGO	DESCRIÇÃO	FONTE	TIPO	UNIDADE	QUANTIDADE	PREÇO UNITÁRIO	PREÇO TOTAL	%	ACUMUL. %	CL
96546	ARMAÇÃO DE BLOCO, VIGA BALDRAME OU SAPATA UTILIZANDO AÇO CA-50 DE 10 MM - MONTAGEM. AF_06/2017	SINAPI	SERVICO	KG	108,20	14,86	1.607,85	0,53	87,77	C
93358	ESCAVAÇÃO MANUAL DE VALA COM PROFUNDIDADE MENOR OU IGUAL A 1,30 M. AF_02/2021	SINAPI	SERVICO	M3	30,39	50,20	1.525,58	0,51	88,28	C
S01988	Pelotiri granito cinza polido, c/ largura = 17 cm, esp = 2 cm	ORSE	SERVICO	m	15,60	87,53	1.365,47	0,45	88,73	C
93186	VERGA MOLDADA IN LOCO EM CONCRETO PARA JANELAS COM ATÉ 1,5 M DE VÃO. AF_03/2016	SINAPI	SERVICO	M	17,70	76,58	1.355,47	0,45	89,18	C
91785	(COMPOSIÇÃO REPRESENTATIVA) DO SERVIÇO DE INSTALAÇÃO DE TUBOS DE PVC, SOLDÁVEL, ÁGUA FRIA, DN 25 MM (INSTALADO EM RAMAL, SUB-RAMAL, RAMAL DE DISTRIBUIÇÃO OU PRUMADA), INCLUSIVE CONEXÕES, CORTES E FIXAÇÕES, PARA PREDIOS. AF_10/2015	SINAPI	SERVICO	M	42,00	31,39	1.318,38	0,44	89,62	C
101964	LAJE PRÉ-MOLDADA UNIDIRECIONAL, BIAPOIADA, PARA FORRO, ENCHIMENTO EM CERÂMICA, VIGOTA CONVENCIONAL, ALTURA TOTAL DA LAJE (ENCHIMENTO+CAPA) = (8+3). AF_11/2020	SINAPI	SERVICO	M2	8,03	162,01	1.300,94	0,43	90,05	C
98546	IMPERMEABILIZAÇÃO DE SUPERFÍCIE COM MANTA ASFÁLTICA, UMA CAMADA, INCLUSIVE APLICAÇÃO DE PRIMER ASFÁLTICO, E=3MM. AF_06/2018	SINAPI	SERVICO	M2	13,66	82,17	1.122,44	0,37	90,43	C
91855	ELETRODUTO FLEXÍVEL CORRUGADO REFORÇADO, PVC, DN 25 MM (3/4"), PARA CIRCUITOS TERMINAIS, INSTALADO EM PAREDE - FORNECIMENTO E INSTALAÇÃO. AF_12/2015	SINAPI	SERVICO	M	160,00	6,82	1.091,20	0,36	90,79	C
C4635	BACIA SANITÁRIA PARA CADEIRANTES C/ ASSENTO (ABERTURA FRONTAL)	SEINFRA	SERVICO	UN	1,00	1.025,38	1.025,38	0,34	91,13	C
S04953	Impermeabilização de alicerce e viga baldrame com 2 demãos de tinta asfáltica tipo Neutrol da Vedacit ou similar, exceto argamassa impermeabilização	ORSE	SERVICO	m2	48,40	21,08	1.020,27	0,34	91,47	C
88485	APLICAÇÃO DE FUNDO SELADOR ACRÍLICO EM PAREDES, UMA DEMÃO. AF_06/2014	SINAPI	SERVICO	M2	563,82	1,80	1.014,88	0,34	91,81	C
S04718	Caixa de inspeção em pvc 300mm	ORSE	SERVICO	un	2,00	461,28	922,56	0,31	92,11	C
C2284	SOLEIRA DE GRANITO L= 15cm	SEINFRA	SERVICO	M	11,64	78,83	917,58	0,30	92,42	C
96543	ARMAÇÃO DE BLOCO, VIGA BALDRAME E SAPATA UTILIZANDO AÇO CA-60 DE 5 MM - MONTAGEM. AF_06/2017	SINAPI	SERVICO	KG	51,38	17,54	901,21	0,30	92,72	C
S12225	Quadro de distribuição de embutir, em chapa de aço, para até 18 disjuntores, com barramento, padrão DIN, exclusive disjuntores	ORSE	SERVICO	un	1,00	892,65	892,65	0,30	93,01	C
88415	APLICAÇÃO MANUAL DE FUNDO SELADOR ACRÍLICO EM PAREDES EXTERNAS DE CASAS. AF_06/2014	SINAPI	SERVICO	M2	407,60	2,07	843,73	0,28	93,29	C
S11397	Placa de obra em lona com impressão digital 1,50 x 2,00m, inclusive estrutura em metalon 20 x 20cm e escoramento, instalada	ORSE	SERVICO	un	1,00	812,42	812,42	0,27	93,56	C

ORÇAMENTO - CURVA ABC DE SERVIÇOS

OBRA: REFORMA E AMPLIAÇÃO PRÉ ESCOLA PINGO DE GENTE

DESCRIÇÃO: REFORMA E AMPLIAÇÃO PRÉ ESCOLA PINGO DE GENTE

LOCAL: RUA VIRGILIO DA CUNHA MACHADO, SN, CAMPO VELHO, CHAPADINHA-MA

CLIENTE: PREFEITURA MUNICIPAL DE CHAPADINHA-MA

UNIDADES: 316.88m²

VALOR POR UNIDADE: R\$ 1.223,70

DATA: 19/10/2021 BDI: 28,82%

VERSÃO: 2019/12

HORA: 116,68%

DIAS: 12/2019

CAEMA: 2021/08

ORSE: 2021/08

SBC: 2021/09 - São Luis

SEINFRA: 027.1 COM DESONERAÇÃO

SINAPI: 2021/08 COM DESONERAÇÃO

COMPOSIÇÕES PRÓPRIAS

CÓDIGO	DESCRIÇÃO	FONTE	TIPO	UNIDADE	QUANTIDADE	PREÇO UNITÁRIO	PREÇO TOTAL	%	ACUMUL. %	CL
91787	(COMPOSIÇÃO REPRESENTATIVA) DO SERVIÇO DE INSTALAÇÃO DE TUBOS DE PVC. SOLDÁVEL, ÁGUA FRIA, DN 40 MM (INSTALADO EM PRUMADA), INCLUSIVE CONEXÕES, CORTES E FIXAÇÕES, PARA PRÉDIOS. AF_10/2015	SINAPI	SERVICO	M	24,00	32,61	782,64	0,26	93,82	C
102623	CAIXA D'ÁGUA EM POLIETILENO, 1000 LITROS (INCLUSOS TUBOS, CONEXÕES E TORNEIRA DE BÓIA) - FORNECIMENTO E INSTALAÇÃO. AF_06/2021	SINAPI	SERVICO	UN	1,00	776,69	776,69	0,26	94,08	C
101963	LAJE PRÉ-MOLDADA UNIDIRECIONAL, BIAPOIADA, PARA PISO. ENCHIMENTO EM CERÂMICA, VIGOTA CONVENCIONAL, ALTURA TOTAL DA LAJE (ENCHIMENTO+CAPA) = (8+4). AF_11/2020	SINAPI	SERVICO	M2	4,00	173,02	692,08	0,23	94,31	C
93143	PONTO DE TOMADA RESIDENCIAL INCLUINDO TOMADA 20A/250V, CAIXA ELÉTRICA, ELETRODUTO, CABO, RASGO, QUEBRA E CHUMBAMENTO. AF_01/2016	SINAPI	SERVICO	UN	5,00	138,01	690,05	0,23	94,54	C
87529	MASSA ÚNICA, PARA RECEBIMENTO DE PINTURA, EM ARGAMASSA TRACO 1:2:8 PREPARO MECÂNICO COM BETONEIRA 400L, APLICADA MANUALMENTE EM FACES INTERNAS DE PAREDES, ESPESSURA DE 20MM, COM EXECUÇÃO DE TALISCAS. AF_06/2014	SINAPI	SERVICO	M2	27,20	25,36	689,79	0,23	94,77	C
97633	DEMOLIÇÃO DE REVESTIMENTO CERÂMICO, DE FORMA MANUAL, SEM REAPROVEITAMENTO. AF_12/2017	SINAPI	SERVICO	M2	47,41	14,34	679,86	0,23	95,00	C
100868	BARRA DE APOIO RETA, EM ACO INOX POLIDO, COMPRIMENTO 80 CM, FIXADA NA PAREDE - FORNECIMENTO E INSTALAÇÃO. AF_01/2020	SINAPI	SERVICO	UN	2,00	321,61	643,22	0,21	95,21	C
94319	ATERRO MANUAL DE VALAS COM SOLO ARGILO-ARENOSO E COMPACTAÇÃO MECANIZADA. AF_05/2016	SINAPI	SERVICO	M3	19,60	32,33	633,67	0,21	95,42	C
C2533	TRANSPORTE DE MATERIAL, EXCETO ROCHA EM CAMINHÃO ATÉ 5 KM	SEINFRA	SERVICO	M3	24,00	24,01	576,24	0,19	95,61	C
S09375	Caixa de gordura "cg" 60 x 60 x 65cm	ORSE	SERVICO	un	1,00	566,50	566,50	0,19	95,80	C
050411	PONTO DE UTILIZACAO DE GAS EM TUBOS GALVANIZADOS	SBC	SERVICO	UN	1,00	552,21	552,21	0,18	95,98	C
94570	JANELA DE ALUMÍNIO DE CORRER COM 2 FOLHAS PARA VIDROS, COM VIDROS, BATENTE, ACABAMENTO COM ACETATO OU BRILHANTE E FERRAGENS. EXCLUSIVE ALIZAR E CONTRAMARCO. FORNECIMENTO E INSTALAÇÃO. AF_12/2019	SINAPI	SERVICO	M2	1,50	358,77	538,16	0,18	96,16	C
C0702	CARGA-MANUAL DE ENTULHO EM CAMINHÃO BASCULANTE	SEINFRA	SERVICO	M3	24,00	21,85	524,40	0,17	96,34	C
97608	LUMINÁRIA ARANDELA TIPO TARTARUGA, COM GRADE, DE SOBREPOR, COM 1 LÂMPADA FLUORESCENTE DE 15 W, SEM REATOR - FORNECIMENTO E INSTALAÇÃO. AF_02/2020	SINAPI	SERVICO	UN	6,00	87,27	523,62	0,17	96,51	C
090886	PINGA-DEIRA CONCRETO PARA TOPO DE MUROS 0,10m	SBC	SERVICO	M	9,00	56,51	508,59	0,17	96,68	C
102219	PINTURA TINTA DE ACABAMENTO (PIGMENTADA) ESMALTE SINTÉTICO ACETINADO EM MADEIRA, 2 DEMÃOS. AF_01/2021	SINAPI	SERVICO	M2	45,15	10,91	492,59	0,16	96,84	C
S00355	Eletroduto de pvc rígido roscável, diâm = 40mm (1 1/4")	ORSE	SERVICO	m	30,00	16,39	491,70	0,16	97,01	C

ORÇAMENTO - CURVA ABC DE SERVIÇOS

OBRA: REFORMA E AMPLIAÇÃO PRÉ ESCOLA PINGO DE GENTE

DATA: 19/10/2021

BDI: 28,82%

DESCRIÇÃO: REFORMA E AMPLIAÇÃO PRÉ ESCOLA PINGO DE GENTE

VERSIÃO: 2019/12

HORA: 116,68%

LOCAL: RUA VIRGILIO DA CUNHA MACHADO, SN, CAMPO VELHO, CHAPADINHA-MA

2021/08

111,06% 69,78%

CLIENTE: PREFEITURA MUNICIPAL DE CHAPADINHA-MA

2021/09 - São Luis

115,66%

UNIDADES: 316,88m²

027.1 COM DESONERAÇÃO

83,85% 47,76%

VALOR POR UNIDADE: R\$ 1.223,70

2021/08 COM DESONERAÇÃO

85,68% 49,33%

COMPOSIÇÕES PRÓPRIAS

CÓDIGO	DESCRIÇÃO	FONTE	TIPO	UNIDADE	QUANTIDADE	PREÇO UNITÁRIO	PREÇO TOTAL	%	ACUMUL. %	GL
S00353	Eletroduto de pvc rígido roscável, diâm = 25mm (3/4")	ORSE	SERVICO	m	46,00	10,25	471,50	0,16	97,16	C
86928	TANQUE DE MÁRMORE SINTÉTICO SUSPENSO, 22L OU EQUIVALENTE, INCLUSO SIFÃO TIPO GARRAFA EM PVC, VÁLVULA PLÁSTICA E TORNEIRA DE PLÁSTICO - FORNECIMENTO E INSTALAÇÃO. AF_01/2020	SINAPI	SERVICO	UN	2,00	234,31	468,62	0,16	97,32	C
97622	DEMOLIÇÃO DE ALVENARIA DE BLOCO FURADO, DE FORMA MANUAL, SEM REAPROVEITAMENTO. AF_12/2017	SINAPI	SERVICO	M3	13,97	33,32	465,48	0,15	97,47	C
053342	TE 90 PVC PARA REDE COLETOIRA DE ESGOTO 100mm	SBC	SERVICO	UN	7,00	66,35	464,45	0,15	97,63	C
89711	TUBO PVC, SERIE NORMAL, ESGOTO PREDIAL, DN 40 MM, FORNECIDO E INSTALADO EM RAMAL DE DESCARGA OU RAMAL DE ESGOTO SANITÁRIO. AF_12/2014	SINAPI	SERVICO	M	30,00	14,49	434,70	0,14	97,77	C
C1064	DEMOLIÇÃO DE PISO CERÂMICO	SEINFRA	SERVICO	M2	32,84	12,34	405,25	0,13	97,91	C
101909	EXTINTOR DE INCÊNDIO PORTÁTIL COM CARGA DE PQS DE 6 KG, CLASSE BC - FORNECIMENTO E INSTALAÇÃO. AF_10/2020_P	SINAPI	SERVICO	UN	2,00	198,10	396,20	0,13	98,04	C
95544	PAPELEIRA DE PAREDE EM METAL CROMADO SEM TAMPA, INCLUSO FIXAÇÃO. AF_01/2020	SINAPI	SERVICO	UN	6,00	58,92	353,52	0,12	98,15	C
C1630	LOCAÇÃO DA OBRA - EXECUÇÃO DE GABARITO	SEINFRA	SERVICO	M2	57,77	6,09	351,82	0,12	98,27	C
97599	LUMINÁRIA DE EMERGÊNCIA, COM 30 LÂMPADAS LED DE 2 W, SEM REATOR - FORNECIMENTO E INSTALAÇÃO. AF_02/2020	SINAPI	SERVICO	UN	12,00	29,16	349,92	0,12	98,39	C
C3738	INSTALAÇÃO DE TUBO DE VENTILAÇÃO 50mm C/ L=4m, C/ REBOCO E PINTURA A CAL (C/ MATERIAL)	SEINFRA	SERVICO	UN	6,00	52,79	316,74	0,11	98,49	C
C0518	CABO COBRE NU 16MM2	SEINFRA	SERVICO	M	16,00	18,04	288,64	0,10	98,59	C
100866	BARRA DE APOIO RETA, EM ACO INOX POLIDO, COMPRIMENTO 60CM, FIXADA NA PAREDE - FORNECIMENTO E INSTALAÇÃO. AF_01/2020	SINAPI	SERVICO	UN	1,00	285,76	285,76	0,09	98,68	C
100874	PUXADOR PARA PCD, FIXADO NA PORTA - FORNECIMENTO E INSTALAÇÃO. AF_01/2020	SINAPI	SERVICO	UN	1,00	285,76	285,76	0,09	98,78	C
C0325	ATERRAMENTO COMPLETO C/ HASTE COPPERWELD 3/4" X 3.0M	SEINFRA	SERVICO	UN	1,00	268,01	268,01	0,09	98,87	C
00037557	PLACA DE SINALIZAÇÃO DE SEGURANÇA CONTRA INCÊNDIO, FOTOLUMINESCENTE, QUADRADA, 14 X 14" CM, EM PVC 2" MM ANTI-CHAMAS (SIMBOLOS, CORES E PICTOGRAMAS CONFORME NBR 16820)	SINAPI	MATERIAL	UN	20,00	13,39	267,80	0,09	98,96	C
S03289	Placa de inauguração de obra em alumínio 0,15 x 0,39 m	ORSE	SERVICO	un	1,00	246,96	246,96	0,08	99,04	C
98803	LIMPEZA DE PISO CERÂMICO OU PORCELANATO COM PANO ÚMIDO. AF_04/2019	SINAPI	SERVICO	M2	200,00	1,23	246,00	0,08	99,12	C
89865	TUBO PVC, SOLDÁVEL, DN 25MM, INSTALADO EM DRENO DE AR-CONDICIONADO - FORNECIMENTO E INSTALAÇÃO. AF_12/2014	SINAPI	SERVICO	M	20,00	10,31	206,20	0,07	99,19	C

ORÇAMENTO - CURVA ABC DE SERVIÇOS

OBRA: REFORMA E AMPLIAÇÃO PRÉ ESCOLA PINGO DE GENTE		DATA: 19/10/2021	BDI: 28,82%
DESCRIÇÃO: REFORMA E AMPLIAÇÃO PRÉ ESCOLA PINGO DE GENTE	FONTE: CAEMA	VERSÃO: 2019/12	HORA: 116,68%
LOCAL: RUA VIRGILIO DA CUNHA MACHADO, SN, CAMPO VELHO, CHAPADINHA-MA	ORSE: SBC	2021/08	MES: 111,06% 69,78%
CLIENTE: PREFEITURA MUNICIPAL DE CHAPADINHA-MA	SEINFRA: 027.1 COM DESONERAÇÃO	2021/09 - São Luis	10/2021
UNIDADES: 316.88m ²	SINAPI: 2021/08 COM DESONERAÇÃO	COMPOSIÇÕES PRÓPRIAS	09/2021
VALOR POR UNIDADE: R\$ 1.223,70			08/2021

CÓDIGO	DESCRIÇÃO	FONTE	TIPO	UNIDADE	QUANTIDADE	PREÇO UNITÁRIO	PREÇO TOTAL	%	ACUMUL. %	CL
96619	LASTRO DE CONCRETO MAGRO, APLICADO EM BLOCOS DE COROAMENTO OU SAPATAS, ESPESSURA DE 5 CM. AF_08/2017	SINAPI	SERVICO	M2	8,64	21,70	187,49	0,06	99,25	C
102016	Sifão para pia de cozinha ou tanque, DECA ref. 1680.C112, acabamento cromado 1 1/2 x 1 1/2 ou similar.	ORSE	MATERIAL	un	1,00	178,60	178,60	0,06	99,31	C
101747S	Cuba aço inox (aisi 304) de embutir com valvula de 3 1/2", de *56 x 33 x 12* cm	ORSE	MATERIAL	un	1,00	166,55	166,55	0,06	99,37	C
055504	ADESIVO COM SETA INICADORA PARA EXTINTOR/HIDRANTE	SBC	SERVICO	UN	2,00	82,64	165,28	0,05	99,42	C
102258	Torneira p/ pia cozinha d=1/2" (Linha Standard, Deca, ref.1159-C39 ou similar)	ORSE	MATERIAL	un	1,00	158,28	158,28	0,05	99,47	C
87893	CHAPISCO APLICADO EM ALVENARIA (SEM PRESENÇA DE VÃOS) E ESTRUTURAS DE CONCRETO DE FACHADA, COM COLHER DE PEDREIRO. ARGAMASSA TRAÇO 1:3 COM PREPARO MANUAL. AF_06/2014	SINAPI	SERVICO	M2	31,68	4,87	154,28	0,05	99,52	C
94489	REGISTRO DE ESFERA, PVC, SOLDÁVEL, COM VOLANTE, DN 25 MM - FORNECIMENTO E INSTALAÇÃO. AF_08/2021	SINAPI	SERVICO	UN	6,00	25,47	152,82	0,05	99,58	C
89482	CAIXA SIFONADA, PVC, DN 100 X 100 X 50 MM, FORNECIDA E INSTALADA EM RAMAIS DE ENCAMINHAMENTO DE ÁGUA PLUVIAL. AF_12/2014	SINAPI	SERVICO	UN	5,00	28,51	142,55	0,05	99,62	C
C1131	DISJUNTOR TRIPOLAR EM QUADRO DE DISTRIBUIÇÃO 90A	SEINFRA	SERVICO	UN	1,00	123,64	123,64	0,04	99,66	C
98526	REMOÇÃO DE RAIZES REMANESCENTES DE TRONCO DE ÁRVORE COM DIÂMETRO MAIOR OU IGUAL A 0,20 M E MENOR QUE 0,40 M.AF_05/2018	SINAPI	SERVICO	UN	2,00	54,75	109,50	0,04	99,70	C
93653	DISJUNTOR MONOPOLAR TIPO DIN, CORRENTE NOMINAL DE 10A - FORNECIMENTO E INSTALAÇÃO. AF_10/2020	SINAPI	SERVICO	UN	11,00	9,22	101,42	0,03	99,73	C
86885	ENGATE FLEXÍVEL EM PLÁSTICO BRANCO, 1/2 X 40CM - FORNECIMENTO E INSTALAÇÃO. AF_01/2020	SINAPI	SERVICO	UN	12,00	8,35	100,20	0,03	99,77	C
98529	CORTE RASO E RECORTE DE ÁRVORE COM DIÂMETRO DE TRONCO MAIOR OU IGUAL A 0,20 M E MENOR QUE 0,40 M.AF_05/2018	SINAPI	SERVICO	UN	2,00	44,88	89,76	0,03	99,80	C
98617	LASTRO DE CONCRETO MAGRO, APLICADO EM BLOCOS DE COROAMENTO OU SAPATAS, ESPESSURA DE 3 CM. AF_08/2017	SINAPI	SERVICO	M2	5,40	13,02	70,31	0,02	99,82	C
89709	RALO SIFONADO, PVC, DN 100 X 40 MM, JUNTA SOLDÁVEL, FORNECIDO E INSTALADO EM RAMAL DE DESCARGA OU EM RAMAL DE ESGOTO SANITÁRIO. AF_12/2014	SINAPI	SERVICO	UN	5,00	12,86	64,30	0,02	99,84	C
93656	DISJUNTOR MONOPOLAR TIPO DIN, CORRENTE NOMINAL DE 25A - FORNECIMENTO E INSTALAÇÃO. AF_10/2020	SINAPI	SERVICO	UN	6,00	10,40	62,40	0,02	99,86	C
S08964	Dispositivo de proteção contra surto de tensão DPS 40kA - 175v	ORSE	SERVICO	un	1,00	62,35	62,35	0,02	99,88	C
94491	REGISTRO DE ESFERA, PVC, SOLDÁVEL, COM VOLANTE, DN 40 MM - FORNECIMENTO E INSTALAÇÃO. AF_08/2021	SINAPI	SERVICO	UN	1,00	52,15	52,15	0,02	99,90	C
89867	JOELHO 45 GRAUS, PVC, SOLDÁVEL, DN 25MM, INSTALADO EM DRENO DE AR-CONDICIONADO - FORNECIMENTO E INSTALAÇÃO. AF_12/2014	SINAPI	SERVICO	UN	10,00	4,69	46,90	0,02	99,92	C

ORÇAMENTO - CURVA ABC DE SERVIÇOS

OBRA: REFORMA E AMPLIAÇÃO PRÉ ESCOLA PINGO DE GENTE

DESCRIÇÃO: REFORMA E AMPLIAÇÃO PRÉ ESCOLA PINGO DE GENTE

LOCAL: RUA VIRGILIO DA CUNHA MACHADO, SN, CAMPO VELHO, CHAPADINHA-MA

CLIENTE: PREFEITURA MUNICIPAL DE CHAPADINHA-MA

UNIDADES: 316.88m²

VALOR POR UNIDADE: R\$ 1.223,70

DATA :	19/10/2021	BDI :	28,82%
FONTE	VEREADOR	HORA	MES
CAEMA	2019/12	116,68%	-
ORSE	2021/08	111,06%	69,78%
SBC	2021/09 - São Luis	115,66%	-
SEINFRA	027.1 COM DESONERAÇÃO	83,85%	47,76%
SINAPI	2021/08 COM DESONERAÇÃO	85,68%	49,33%
COMPOSIÇÕES PRÓPRIAS			

CÓDIGO	DESCRIÇÃO	FONTE	TIPO	UNIDADE	QUANTIDADE	PREÇO UNITÁRIO	PREÇO TOTAL	%	ACUMUL. %	CL
S97584S	Curva 135 graus para eletroduto, pvc, roscável, dn 25 mm (3/4"), para circuitos terminais, instalada em parede - fornecimento e instalação. af_12/2015	ORSE	SERVICO	un	4,00	10,42	41,68	0,01	99,93	C
98524	LIMPEZA MANUAL DE VEGETAÇÃO EM TERRENO COM ENXADA. AF_05/2018	SINAPI	SERVICO	M2	20,00	2,08	41,60	0,01	99,94	C
89866	JOELHO 90 GRAUS, PVC, SOLDÁVEL, DN 25MM, INSTALADO EM DRENO DE AR-CONDICIONADO - FORNECIMENTO E INSTALAÇÃO. AF_12/2014	SINAPI	SERVICO	UN	10,00	3,77	37,70	0,01	99,96	C
052041	AGUA FRIA-REGISTRO GAVETA BRUTO 3/4"	SBC	SERVICO	UN	1,00	36,67	36,67	0,01	99,97	C
89810	JOELHO 45 GRAUS, PVC, SERIE NORMAL, ESGOTO PREDIAL, DN 100 MM, JUNTA ELÁSTICA, FORNECIDO E INSTALADO EM PRUMADA DE ESGOTO SANITÁRIO OU VENTILAÇÃO. AF_12/2014	SINAPI	SERVICO	UN	2,00	16,54	33,08	0,01	99,98	C
97644	REMOÇÃO DE PORTAS, DE FORMA MANUAL, SEM REAPROVEITAMENTO. AF_12/2017	SINAPI	SERVICO	M2	5,88	5,50	32,34	0,01	99,99	C
94703	ADAPTADOR COM FLANGE E ANEL DE VEDAÇÃO, PVC, SOLDÁVEL, DN 25 MM X 3/4, INSTALADO EM RESERVAÇÃO DE ÁGUA DE EDIFICAÇÃO QUE POSSUA RESERVATÓRIO DE FIBRA/FIBROCIMENTO FORNECIMENTO E INSTALAÇÃO. AF_06/2016	SINAPI	SERVICO	UN	1,00	18,88	18,88	0,01	100,00	C
1044112	SUPORTE DE PARADE PARA EXTINTOR	SBC	MATERIAL	UN	2,00	4,99	9,98	0,00	100,00	C

Subtotal até 100,00% 301.014,66

Outros 86.752,46

Valor total do Orçamento 387.767,12

Lucas de Barros Montebes
 Engenheiro civil
 CREA-MA 111983915-7



CRONOGRAMA FÍSICO-FINANCEIRO

OBRA:	REFORMA E AMPLIAÇÃO PRÉ ESCOLA PINGO DE GENTE	DATA : 19/10/2021	BDI : 28,82%																																				
DESCRIÇÃO:	REFORMA E AMPLIAÇÃO PRÉ ESCOLA PINGO DE GENTE	<table border="1" style="width: 100%; border-collapse: collapse;"> <thead> <tr> <th>FONTES</th> <th>VERSÃO</th> <th>HORA</th> <th>MES</th> <th>REF.</th> </tr> </thead> <tbody> <tr> <td>CAEMA</td> <td>2019/12</td> <td>116,68%</td> <td>-</td> <td>12/2019</td> </tr> <tr> <td>ORSE</td> <td>2021/08</td> <td>111,06%</td> <td>69,78%</td> <td>10/2021</td> </tr> <tr> <td>SBC</td> <td>2021/09 - São Luis</td> <td>115,66%</td> <td>-</td> <td>09/2021</td> </tr> <tr> <td>SEINFRA</td> <td>027.1 COM DESONERAÇÃO</td> <td>83,85%</td> <td>47,76%</td> <td>05/2021</td> </tr> <tr> <td>SINAPI</td> <td>2021/08 COM DESONERAÇÃO</td> <td>85,68%</td> <td>49,33%</td> <td>09/2021</td> </tr> <tr> <td colspan="2"></td> <td>COMPOSIÇÕES PRÓPRIAS</td> <td>0,00%</td> <td>0,00%</td> </tr> </tbody> </table>	FONTES	VERSÃO	HORA	MES	REF.	CAEMA	2019/12	116,68%	-	12/2019	ORSE	2021/08	111,06%	69,78%	10/2021	SBC	2021/09 - São Luis	115,66%	-	09/2021	SEINFRA	027.1 COM DESONERAÇÃO	83,85%	47,76%	05/2021	SINAPI	2021/08 COM DESONERAÇÃO	85,68%	49,33%	09/2021			COMPOSIÇÕES PRÓPRIAS	0,00%	0,00%		
FONTES	VERSÃO	HORA	MES	REF.																																			
CAEMA	2019/12	116,68%	-	12/2019																																			
ORSE	2021/08	111,06%	69,78%	10/2021																																			
SBC	2021/09 - São Luis	115,66%	-	09/2021																																			
SEINFRA	027.1 COM DESONERAÇÃO	83,85%	47,76%	05/2021																																			
SINAPI	2021/08 COM DESONERAÇÃO	85,68%	49,33%	09/2021																																			
		COMPOSIÇÕES PRÓPRIAS	0,00%	0,00%																																			
LOCAL:	RUA VIRGILIO DA CUNHA MACHADO, SN, CAMPO VELHO, CHAPADINDA-MA																																						
CLIENTE:	PREFEITURA MUNICIPAL DE CHAPADINDA-MA																																						
UNIDADES:	316,88m²																																						
VALOR POR UNIDADE:	R\$ 1.223,70																																						

ITEM	DESCRIÇÃO	VALOR (R\$)	MÊS 1	MÊS 2	MÊS 3	Total parcela
1	SERVIÇOS PRELIMINARES	1.205,84	100,00 %			100,00 %
			1.205,84			1.205,84
2	DEMOLIÇÕES E REMOÇÕES	2.882,83	100,00 %			100,00 %
			2.882,83			2.882,83
3	MOVIMENTAÇÕES DE TERRA	1.602,02	100,00 %			100,00 %
			1.602,02			1.602,02
4	INFRAESTRUTURA	10.196,08	100,00 %			100,00 %
			10.196,08			10.196,08
5	ESTRUTURA	15.319,04	70,00 %	30,00 %		100,00 %
			10.723,33	4.595,71		15.319,04
6	VEDAÇÕES E DIVISÓRIAS	22.564,98	30,00 %	70,00 %		100,00 %
			6.769,49	15.795,49		22.564,98
7	COBERTURA	17.094,70		100,00 %		100,00 %
				17.094,70		17.094,70
8	REVESTIMENTO	38.366,14		70,00 %	30,00 %	100,00 %
				26.856,30	11.509,84	38.366,14
9	PAVIMENTAÇÃO	28.176,93		40,00 %	60,00 %	100,00 %
				11.270,77	16.906,16	28.176,93
10	IMPERMEABILIZAÇÃO	1.990,94	100,00 %			100,00 %
			1.990,94			1.990,94
11	ESQUADRIAS	31.546,17		100,00 %		100,00 %
				31.546,17		31.546,17
12	INSTALAÇÕES ELÉTRICAS	26.918,25		40,00 %	60,00 %	100,00 %
				10.767,30	16.150,95	26.918,25
13	INSTALAÇÃO DE COMBATE A INCÊNDIO E PÂNICO	2.816,86		40,00 %	60,00 %	100,00 %
				1.126,74	1.690,12	2.816,86
14	INSTALAÇÕES HIDROSANITÁRIAS	31.898,96		100,00 %		100,00 %
				31.898,96		31.898,96
15	INSTALAÇÕES DE GÁS	552,21		100,00 %		100,00 %
				552,21		552,21
16	FORRO	21.321,92			100,00 %	100,00 %
					21.321,92	21.321,92
17	PINTURA	19.136,83		40,00 %	60,00 %	100,00 %
				7.654,73	11.482,10	19.136,83
18	ESTRUTURA CAIXA D'ÁGUA	6.636,15		30,00 %	70,00 %	100,00 %
				1.990,85	4.645,30	6.636,15
19	FACHADA	20.294,88		30,00 %	70,00 %	100,00 %
				6.088,46	14.206,42	20.294,88
20	SERVIÇOS FINAIS	492,96			100,00 %	100,00 %
					492,96	492,96
21	Benefícios e Despesas Indiretas (BDI)	86.752,43	11,75 %	55,56 %	32,69 %	100,00 %
			10.193,41	48.199,65	28.359,37	86.752,43
		387.767,12	45.563,94	215.438,04	126.765,14	387.767,12
			45.563,94	261.001,98	387.767,12	387.767,12

Lucas de Barros Monteles
 Engenheiro civil
 CREA-MA 111983915-7

COMPOSIÇÃO DO BDI					
OBRA:	REFORMA E AMPLIAÇÃO PRÉ ESCOLA PINGO DE GENTE	DATA : 19/10/2021		BDI : 28,82%	
DESCRIÇÃO:	REFORMA E AMPLIAÇÃO PRÉ ESCOLA PINGO DE GENTE	FONTE	VERSÃO	HORA	MES
LOCAL:	RUA VIRGILIO DA CUNHA MACHADO, SN, CAMPO VELHO, CHAPADINHA-MA	CAEMA	2019/12	116,68%	-
CLIENTE:	PREFEITURA MUNICIPAL DE CHAPADINHA-MA	ORSE	2021/08	111,06%	69,78%
UNIDADES:	316.88m ²	SBC	2021/09 - São Luís	115,66%	-
VALOR POR UNIDADE:	R\$ 1.223,70	SEINFRA	027.1 COM DESONERAÇÃO	83,85%	47,76%
		SINAPI	2021/08 COM DESONERAÇÃO	85,68%	49,33%
			COMPOSIÇÕES PRÓPRIAS	0,00%	0,00%
					REF.
					12/2019
					10/2021
					09/2021
					05/2021
					09/2021

COD	DESCRIÇÃO	%
DI	Despesas Indiretas	
AC	Administração central	3,00
S	Garantia/seguros	0,80
R	Riscos	0,97
DF	Despesas Financeiras	0,59
	TOTAL	5,36
I	Despesas Legais (PIS/ISS/COFINS/INSS)	
	PIS	0,65
	COFINS	3,00
	ISS	5,00
	CPRB	4,50
	TOTAL	13,15
L	Lucro Bruto	
	Lucro	6,16
	TOTAL	6,16

BDI = 28,82%

$$(((1+AC+S+R)*(1+DF)*(1+L))/(1-I))-1$$

Lucas de Barros Monteles
Engenheiro civil
CREA-MA 111983915-7



TABELA DE ENCARGOS SOCIAIS

OBRA:	REFORMA E AMPLIAÇÃO PRÉ ESCOLA PINGO DE GENTE	DATA : 19/10/2021	BDI : 28,82%		
DESCRIÇÃO:	REFORMA E AMPLIAÇÃO PRÉ ESCOLA PINGO DE GENTE	FONTE	VERSÃO	HORA	MES
LOCAL:	RUA VIRGILIO DA CUNHA MACHADO, SN, CAMPO VELHO, CHAPADINHA-MA	CAEMA	2019/12	116,68%	-
CLIENTE:	PREFEITURA MUNICIPAL DE CHAPADINHA-MA	ORSE	2021/08	111,06%	69,78%
UNIDADES:	316,88m ²	SBC	2021/09 - São Luis	115,66%	-
VALOR POR UNIDADE:	R\$ 1.223,70	SEINFRA	027.1 COM DESONERAÇÃO	83,85%	47,76%
		SINAPI	2021/08 COM DESONERAÇÃO	85,68%	49,33%
			COMPOSIÇÕES PRÓPRIAS	0,00%	0,00%
					REF.
					12/2019
					10/2021
					09/2021
					05/2021
					09/2021

COD	DESCRIÇÃO	HORA %	MÊS %
A	GRUPO A		
A1	INSS	0,00	0,00
A2	SESI	1,50	1,50
A3	SENAI	1,00	1,00
A4	INCRA	0,20	0,20
A5	SEBRAE	0,60	0,60
A6	Salário Educação	2,50	2,50
A7	Seguro Contra Acidentes de Trabalho	3,00	3,00
A8	FGTS	8,00	8,00
A9	SECONCI	1,00	1,00
	TOTAL	17,80	17,80

B	GRUPO B		
B1	Repouso Semanal Remunerado	17,87	0,00
B2	Feridos	3,95	0,00
B3	Auxílio - Enfermidade	0,86	0,67
B4	13º Salário	10,70	8,33
B5	Licença PaternidadeE	0,07	0,06
B6	Faltas Justificadas	0,71	0,56
B7	Dias de Chuvas	1,46	0,00
B8	Auxílio Acidente de Trabalho	0,11	0,08
B9	Férias Gozadas	14,04	10,93
B10	Salário Maternidade	0,03	0,03
	TOTAL	49,80	20,66

C	GRUPO C		
C1	Aviso Prévio Indenizado	4,44	3,46
C2	Aviso Prévio Trabalhado	0,10	0,08
C3	Férias Indenizadas	0,00	0,00
C4	Depósito Rescisão Sem Justa Causa	3,94	3,07
C5	Indenização Adicional	0,37	0,29
	TOTAL	8,85	6,90

D	GRUPO D		
D1	Reincidência de Grupo A sobre Grupo B	8,86	3,68
D2	Reincidência de Grupo A sobre Aviso Prévio Trabalhado e Reincidência do FGTS sobre Aviso Prévio Indenizado	0,37	0,29
	TOTAL	9,23	3,97

Horista = 85,68%
Mensalista = 49,33%

A + B + C + D

Lucas de Barros Monteles
Engenheiro civil
CREA-MA 11987

SECRETARIA DE
INFRAESTRUTURA
E URBANISMO



PREFEITURA MUNICIPAL
CHAPADINHA
Compromisso e Desenvolvimento

ESTADO DO MARANHÃO
PREFEITURA MUNICIPAL DE CHAPADINHA
SECRETARIA MUNICIPAL DE INFRAESTRUTURA E URBANISMO

PLANTAS E ANEXOS

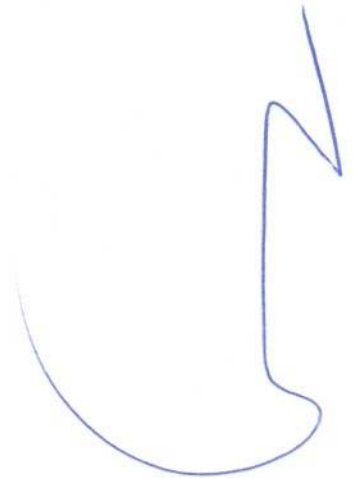

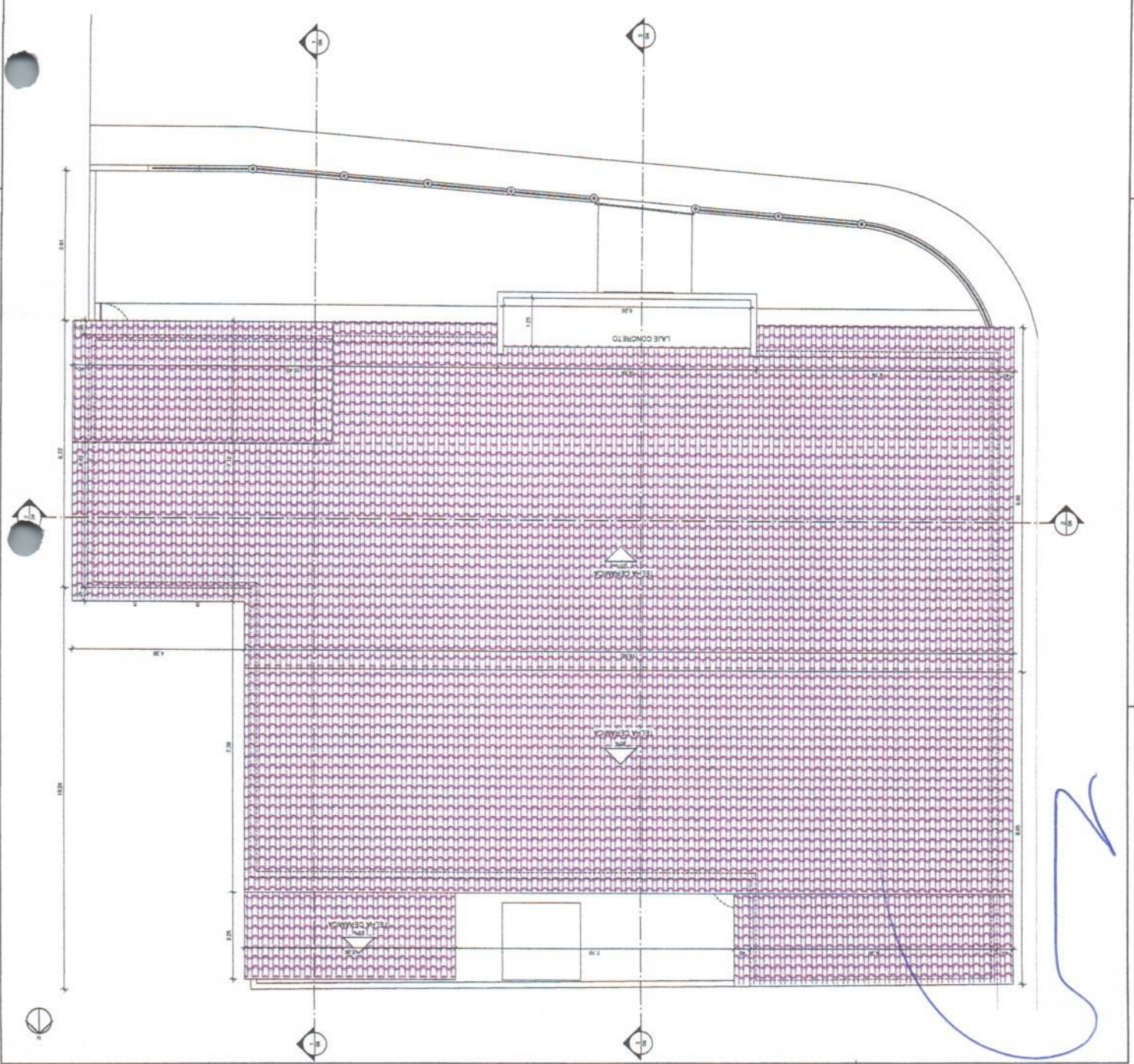

Marcoe Torres de M. Junior
 Arquiteto e Urbanista
 CAUMA 167719-5
 JUN 10/191

SECRETARIA DE INFRAESTRUTURA E URBANISMO		PREFEITURA MUNICIPAL CHAPADINHA Compromisso e Desenvolvimento	
SECORINGIONAL DCOM			
PROJETO REFORMA E AMPLIAÇÃO PRE ESCOLA PINO DE GENTE			
RUA VIRGÍLIO DA COSTA MACHADO CHAPADINHA, MA			
REVISÃO	DATA: 18/10/2021	ESCALA: 1:50	Nº DE PROJEITO: 01/06
CONTEÚDO: SITUAÇÃO/COBERTURA		PROJETANTE:	
AUTORIZADO:			
ARQUITETO: CLAUDIO A. R. FERREIRA JUNIOR			
PROPRIETÁRIO:		RESPONSÁVEL TÉCNICO PROJETO:	
PREFEITURA MUNICIPAL DE CHAPADINHA		PREFEITURA MUNICIPAL DE CHAPADINHA	

LEGENDA REFORMA

Demolição
 Construção
 Conservação

Matome Torres de M. Junior
 Arquiteto e Urbanista
 CALUMAA167719-5
 11/11/2015

SECRETARIA DE INFRAESTRUTURA E URBANISMO
 PREFEITURA MUNICIPAL DE CHAPADINHA
 Compromisso e Desenvolvimento

SECRETARIA MUNICIPAL DE OBRAS PÚBLICAS
 PROJETO REFORMA E AMPLIAÇÃO PRE ESCOLA PINÇO DE GENTE
 RUA VIRGÍLIO DA SILVA MACHADO
 CHAPADINHA, MA

REVISÃO: 01
 Nº PROJETO: 11/11/2015
 DATA: 11/11/15
 Nº DE FOLHAS: 02/06

CONTENIDO: DEMOLIÇÃO/CONSTRUÇÃO
 ANEXOS: ANEXO 01: CALUMAA 167719-5
 PROJETO: REFORMA E AMPLIAÇÃO PRE ESCOLA PINÇO DE GENTE
 RESPONSÁVEL TÉCNICO PROJETO: _____
 PREFEITURA MUNICIPAL DE CHAPADINHA

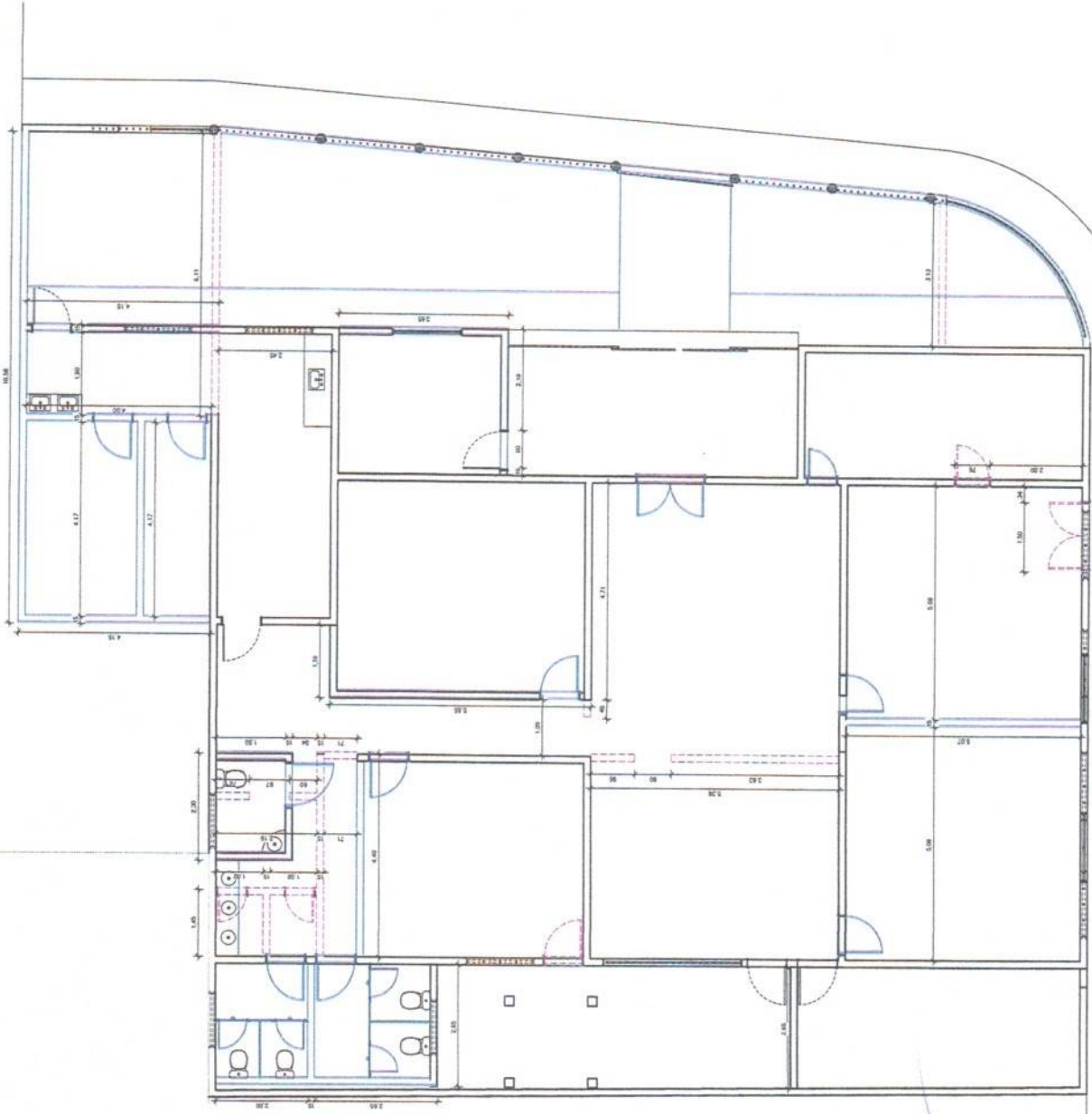

1 - PLANTA BAIXA
 ESCALA: 1:30

QUADRO DE JANELAS

COD	QTD	LAGURA	ALTURA	ALTIMETRO	DESCRIÇÃO
J01	1	1,50	1,00	1,10	Alumínio perfilado, alumínio 6063, vidro 5mm, cor de madeira, 100% de abertura e 100% de vedação.
J02	1	1,50	1,00	1,10	Alumínio perfilado, alumínio 6063, vidro 5mm, cor de madeira, 100% de abertura e 100% de vedação.
J03	3	1,30	2,10	1,80	Alumínio perfilado, alumínio 6063, vidro 5mm, cor de madeira, 100% de abertura e 100% de vedação.

ESQUADRIAS - PORTAS

COD	QTD	COMPRIMENTO	ALTURA	DESCRIÇÃO
P01	1	2,50	2,10	Porta de correr de metal encaixa na cor azul do cor.
P02	1	1,50	2,10	Porta de abrir 2 folhas metal.
P03	10	0,85	2,10	Porta de abrir de madeira.
P04	1	0,85	2,10	Porta de abrir de madeira.
P05	4	0,60	1,80	Porta de abrir de madeira.
P06	1	0,66	2,10	Porta de abrir de madeira veneziana.
P07	1	0,95	2,10	Porta de abrir alumínio tipo veneziana.
P08	1	0,94	2,10	Porta de abrir de metal.

Marcone Torres de M. Junior
Arquiteto e Urbanista
CAUMA 167740-5
16/11/17

SECRETARIA DE INFRAESTRUTURA E URBANISMO
CHAPADINA
COMPANHIA DE Planejamento e Desenvolvimento

SECORCHAPINA.COM
PROJETO REFORMA E AMPLIAÇÃO PRÉ-ESCOLA PINGO DE GENTE
RUA VIRGÍLIO DA CUNHA MACHADO
CHAPADINA, MA

REVISÃO	03/06
CONTROLE	PLANTA BAIXA
PROJETO	PROJETO CAUMA 167740-5 - MANOEL TORRES DE M. JUNIOR
PROPRIETÁRIO	RESPONSÁVEL TÉCNICO PROJETO
	PREFEITURA MUNICIPAL DE CHAPADINA

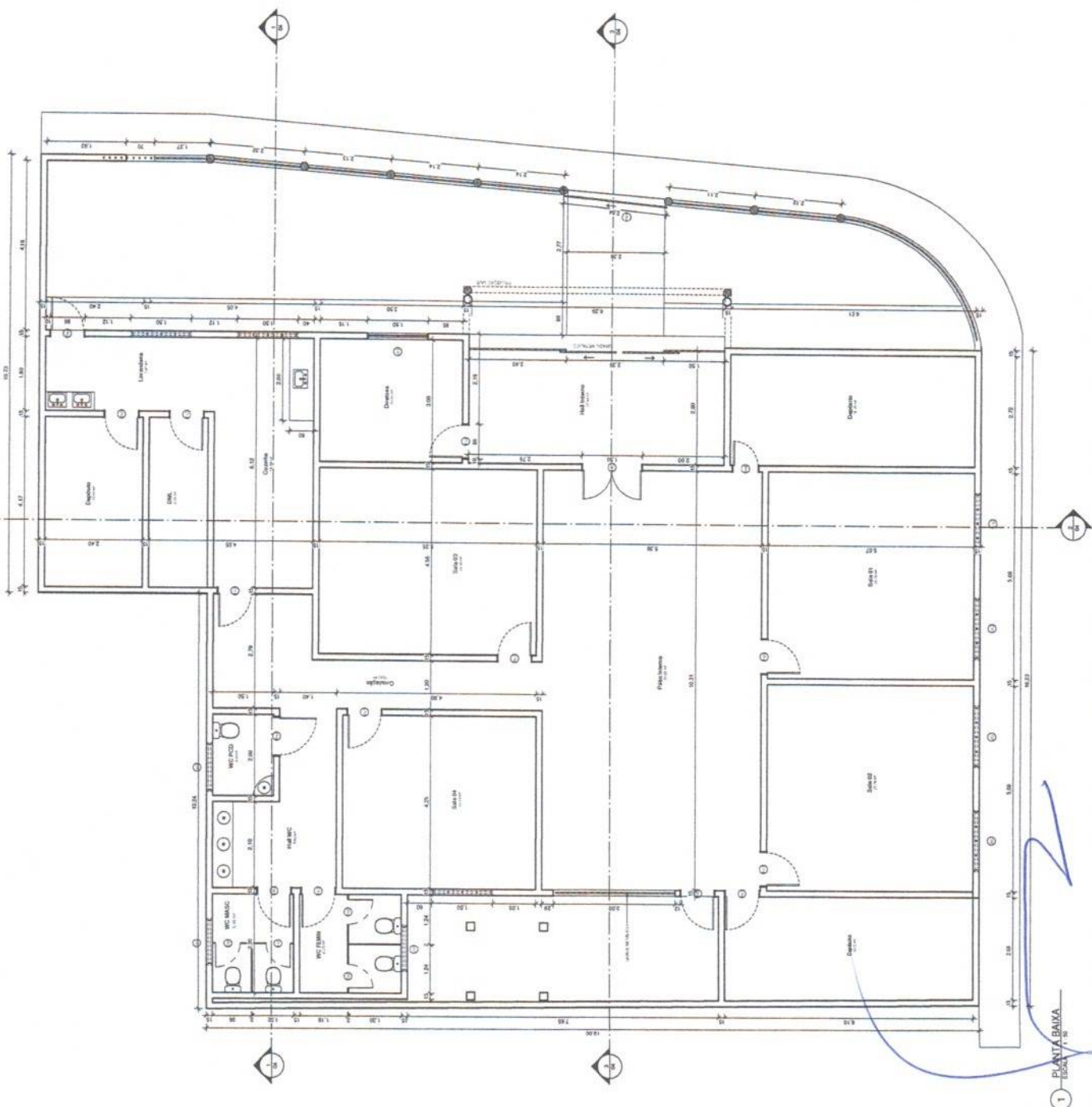

1 - PLANTA BAIXA